普陀年鉴

PUTUO YEARBOOK

上海市普陀区地方志编纂委员会 编

2024

（总第二十六卷）



方志出版社
Publishing House of Local Records

普陀年鉴

PUTUO YEARBOOK

上海市普陀区地方志编纂委员会 编

2024

方志出版社
Publishing House of Local Records

周志高（封面题签）

现为上海市书法家协会名誉主席。

苏州河十八湾平面图（封面封底图片）

上海市普陀区地方志编纂委员会

主　任　　周　艳

委　员　　（以姓氏笔画为序）

凡云祥　王劲华　叶　毅　田大智　邬晓亭

杨志强　沈　叶　陈志凌　奉典旭　林流芳

俞　斌　钱　俊　钱晓莉　唐伟军　唐慰弢

曾　辛　慈兴国

《普陀年鉴》编辑人员

主　　编　　周　艳

副 主 编　　慈兴国　滕振军　郑　华

编　　辑　　吴远美　汪若琤　顾　全

钱晓婷　许铭露　赵　斌

摄　　影　　陈泰明　万　达

审稿单位　　上海市地方志办公室



（陈云娣 / 摄）



年度荣誉

- 全国市域社会治理现代化试点合格城市
- 2023 年中国政府透明度指数评估结果县（市、区）政府第一名
- 全国义务教育优质均衡发展区
- 全国学前教育普及普惠区
- 全国健康城市建设样板市
- 全国医养结合示范区
- 上海市平安示范城区

普陀概况

区域面积	55.53 平方千米
街道	8 个
镇	2 个
居民委员会	279 个
村民委员会	7 个

年末常住人口	123.91 万人
户籍常住人口	88.00 万人
外来常住人口	35.91 万人
人口密度	2.23 万人 / 平方千米

城镇登记失业人数	8179 人
新增就业岗位数	40153 个

市、区科技“小巨人”（含培育）企业	317 家
专利申请量	22836 件
专利授权量	3905 件

各类技术合同项目	1145 个
各类技术合同成交金额	130.61 亿元
中学	51 所
在校中学生	38603 人
小学	24 所
在校小学生	43722 人
幼儿园	83 所
在园幼儿	20109 人

图书馆、室	11 座
文化馆、站	1 座
影剧院、场	16 座
博物馆、纪念馆	6 座
全国文物保护单位	3 个
市级文物保护单位	3 个
国家级非物质文化遗产	1 项
市级非物质文化遗产	9 项



医疗卫生机构	228 所	体育场馆	5 座
医院	13 所	公共绿地面积	737.52 万平方米
社区卫生服务中心（站）	62 所	人均公共绿地面积	5.93 平方米
医院床位数	7854 张	绿化覆盖率	30.24 %
医疗卫生技术人员	11600 人	公园	31 座
执业（助理）医师	4154 人		

生产总值	1338.32 亿元	外商直接投资实际到位金额	15.31 亿美元
第二产业	119.36 亿元	年末私营企业注册数	60470 户
工业增加值	44.97 亿元	规模以上工业总产值	154.33 亿元
第三产业	1218.96 亿元	住宅竣工面积	35.26 万平方米
财政收入	377.63 亿元	商品销售总额	20987.09 亿元
地方财政收入	154.43 亿元	社会消费品零售总额	788.77 亿元
地方财政支出	232.31 亿元	年末主要商业银行存款	5449.60 亿元
外贸进出口总额	355.18 亿元	年末主要商业银行贷款	3028.41 亿元
出口额	182.86 亿元	年末个人储蓄存款	3111.07 亿元
进口额	172.32 亿元		



数说普陀

01 地区生产总值（亿元）

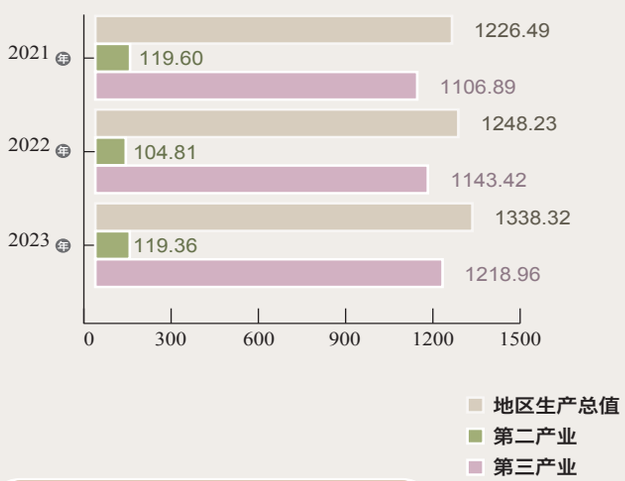

02 财政收入（亿元）

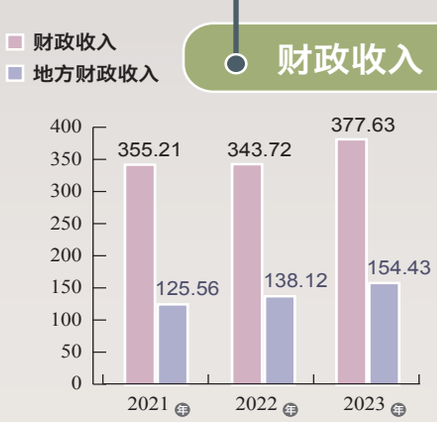

03 进出口总额（亿元）

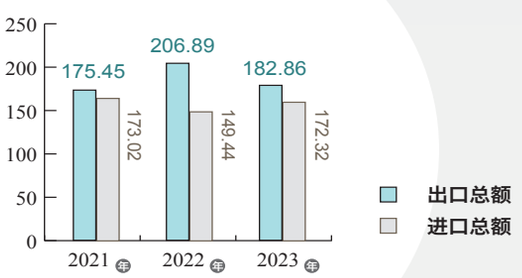

04 工　业

地区工业总产值（亿元）

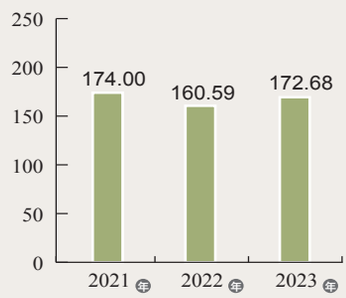

规模以上工业企业（个）

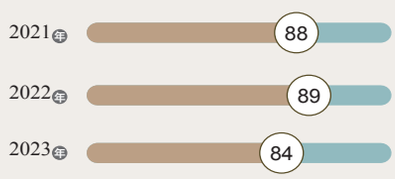

05 商业与金融业

社会消费品零售总额（亿元）

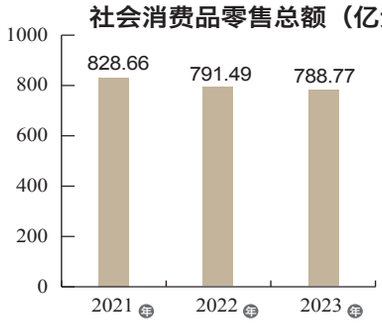

银行存贷款额（亿元）

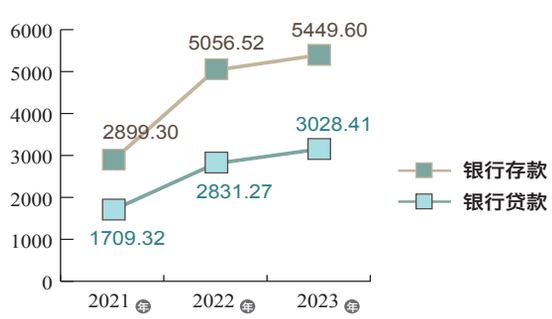

人口变动

常住人口（万人）

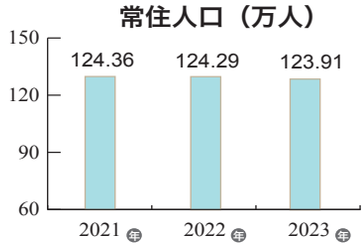

科技创新

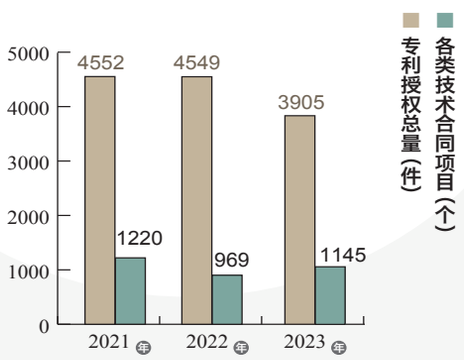

生态建设

城市绿地面积（万平方米）

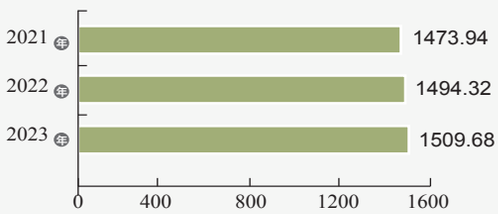

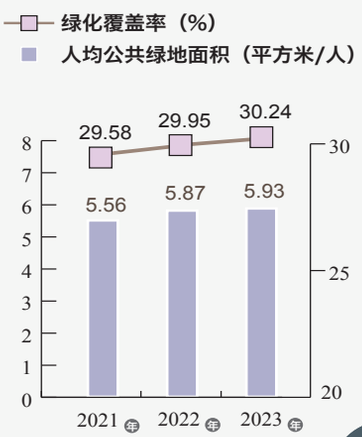

教育事业

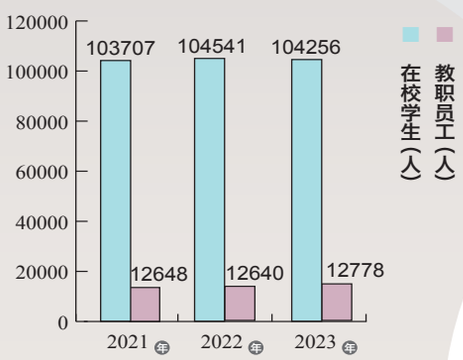

教育事业投入（亿元）

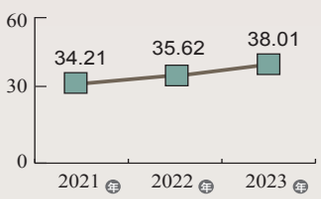

卫生健康事业

医疗卫生事业投入（亿元）

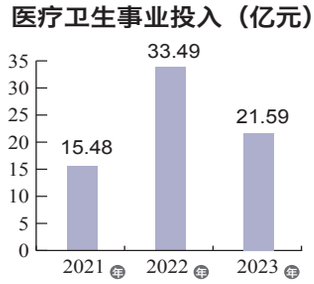

居民平均期望寿命（岁）

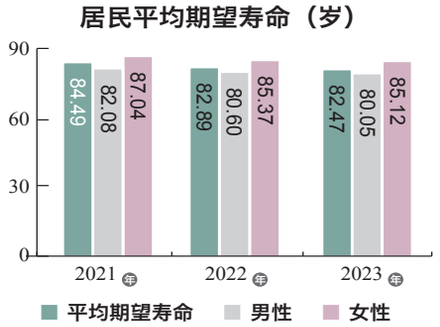



（单　超 / 绘）

『中华武数』科创布局

2023年，普陀区完善“中华武数”[“中”即中以（上海）创新园，“华”即上海清华国际创新中心，“武”即武宁创新共同体，“数”即“海纳小镇”市级数字化转型示范区]科创布局，激活科技创新动力，发展新动能新优势加速集聚。



中以（上海）创新园
（区融媒体中心 / 供稿）



1 月 16 日，2022 第六届中以创新创业大赛总决赛暨第八届中以创新合作大会在中以（上海）创新园举行　（区科委 / 供稿）



9 月 10 日，2023 中以国际科技成果直通车活动在张江科学会堂举办　（区科委 / 供稿）



上海清华国际创新中心
（区方志办 / 供稿）



4 月 19 日，2023 年“创・在上海”国际创新创业大赛集成电路专题赛在上海清华国际创新中心举行　（区科委 / 供稿）



6 月 17 日，2023 上海清华海归创新创业人才年会在普陀区举行　（区科委 / 供稿）



2023年，普陀区以武宁路为轴线，集聚2所高校、16家科研院所、近百家科创平台和近千家科技企业，打造区域科技创新新引擎。图为武宁创新发展轴

（区档案局／供稿）



4月19日，“武宁创新共同体”成立。图为普陀区科委发布“打造武宁创新共同体三年行动方案框架”

（区科委／供稿）



6月20日，“中华武数”科创集市在天地科技广场举办

（区科委／供稿）



2月24—25日，第三届上海数字创新大会在中以（上海）创新园会议中心举行（区科委/供稿）



7月4日，BPAA第三届应用算法实践典范总决赛暨峰会在普陀区上海万丽酒店举行　（区科委/供稿）



海纳工程院
（上海真如城市副中心开发建设投资有限公司/供稿）



（陈仁尧 / 绘）

重点地区

2023 年，普陀区牢牢把握高质量发展首要任务，推动经济实现质的有效提升和量的合理增长，空间载体加速释放，“一带一心一城”（苏河水岸经济发展带、真如城市副中心、桃浦智创城）重点地区建设能级提升。

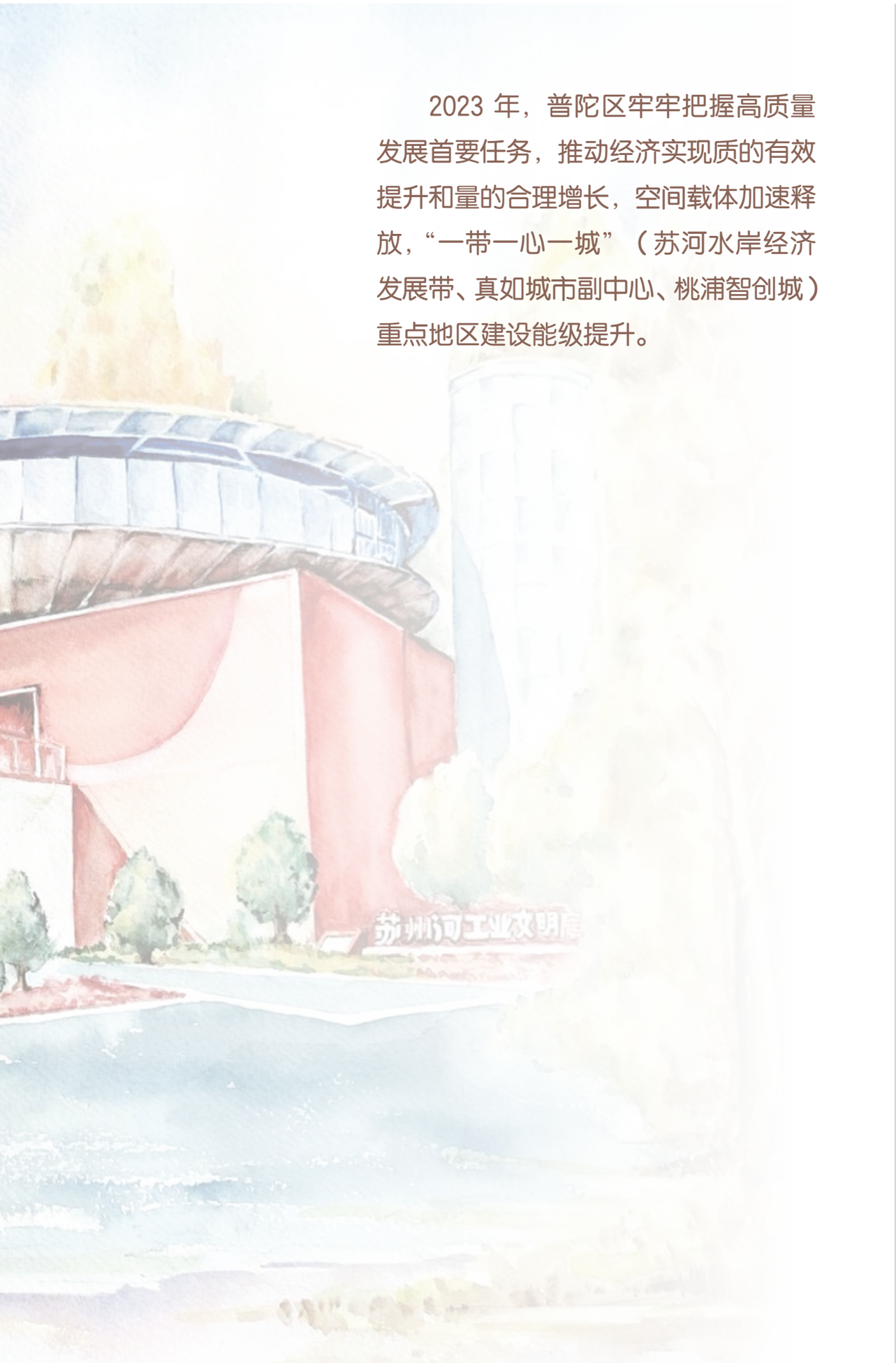



4 月 17 日，“金聚普熙　创享未来”苏河科技金融秀带起航仪式在普熙金融广场举办。同日，普熙金融广场揭幕

（区融媒体中心 / 供稿）



普熙金融广场　（区方志办 / 供稿）



5 月，闻天下创新中心建成启用　（区方志办 / 供稿）



9 月 28 日，创新型商业业态鸿寿坊开业
（区融媒体中心 / 供稿）



1 月 10 日，普陀区首家盒马 X 会员店开业　（丁文安 / 摄）



4 月 12 日，上海市数字广告园区在真如城市副中心鸿企中心开园　（区融媒体中心 / 供稿）



5 月 18 日，上海市中心城区首家山姆会员商店在中海真如境开业运营　（王红霞 / 摄）



12 月 22 日，真如环宇城 MAX 开业　（吴亚勤 / 摄）



5 月 9 日，智创 TOP 产城社区（A 区）开业　（区融媒体中心 / 供稿）





10 月 14 日，位于桃浦中央绿地下方的普陀冰上运动中心开业。图为 2023 年上海市青少年冰球锦标赛现场（桃浦镇 / 供稿）



建设发展中的桃浦。（史融 / 摄）



（苏　斌 / 绘）



半马苏河·七彩秀带

苏州河普陀段岸线长达 21 千米，有“半马苏河”之称。2023 年，普陀区推动“半马苏河·七彩秀带”建设，在“幸福、科创、金融、文旅、都市、生态、数治”七个领域深度开发，优化功能布局，培育核心产业，打造城市地标，激活滨水空间记忆，让居民享受赤橙黄绿青蓝紫的多彩生活。



12 月 8 日起，“闪亮·半马苏河”水岸灯光秀在普陀区半马苏河公园亮相，每天 18 点起，每 20 分钟点亮一次，循环播放至 20 点

（区融媒体中心 / 供稿）



武宁路桥景观灯光

（贺师明 / 摄）



中远两湾城滨水空间景观照明

（徐天明 / 摄）

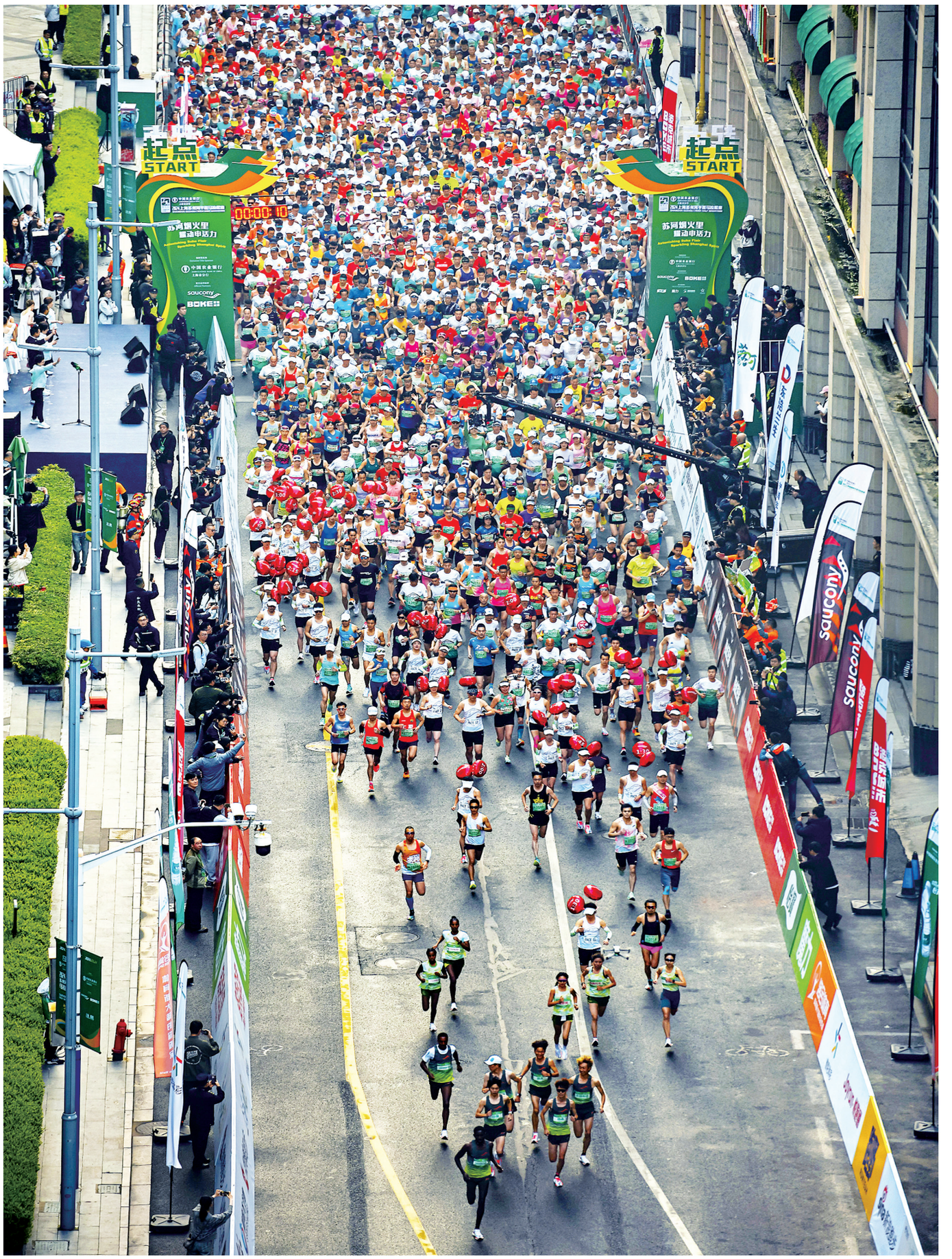

4 月 22 日，2023 上海苏州河半程马拉松赛在普陀区举行　（朱德春 / 摄）



5月19—21日，2023“半马苏河”运动生活节在普陀区半马苏河公园举办　（朱德春 / 摄）



6月17—18日，“兴业银行杯”2023年中国龙舟公开赛（上海 · 普陀站）暨第十九届上海苏州河城市龙舟国际邀请赛在苏州河中远两湾城 · 梦清园水域举行
（区融媒体中心 / 供稿）



9月17日，走进美好与欢乐——苏州河彩船巡游暨2023年第三届“半马苏河”文化旅游节开幕式在普陀区半马苏河公园举办。图为苏州河彩船巡游
（区文旅局 / 供稿）













1 月 18 日，春光公园对外开放　　（吴亚勤 / 摄）



10 月，李子园公园对外开放　　（史　融／摄）



2 月 13 日，位于光复西路 797 号的普陀区民营企业之家揭牌　（区融媒体中心 / 供稿）



梦清园游船码头　（区方志办 / 供稿）



市民沿苏州河步道（半马苏河公园段）跑步　（孙瑞英 / 摄）



11 月 23 日，半马苏河驿站· 长风湾党群服务中心开放　（长风新村街道 / 供稿）



（钱谷量/绘）

年度要闻

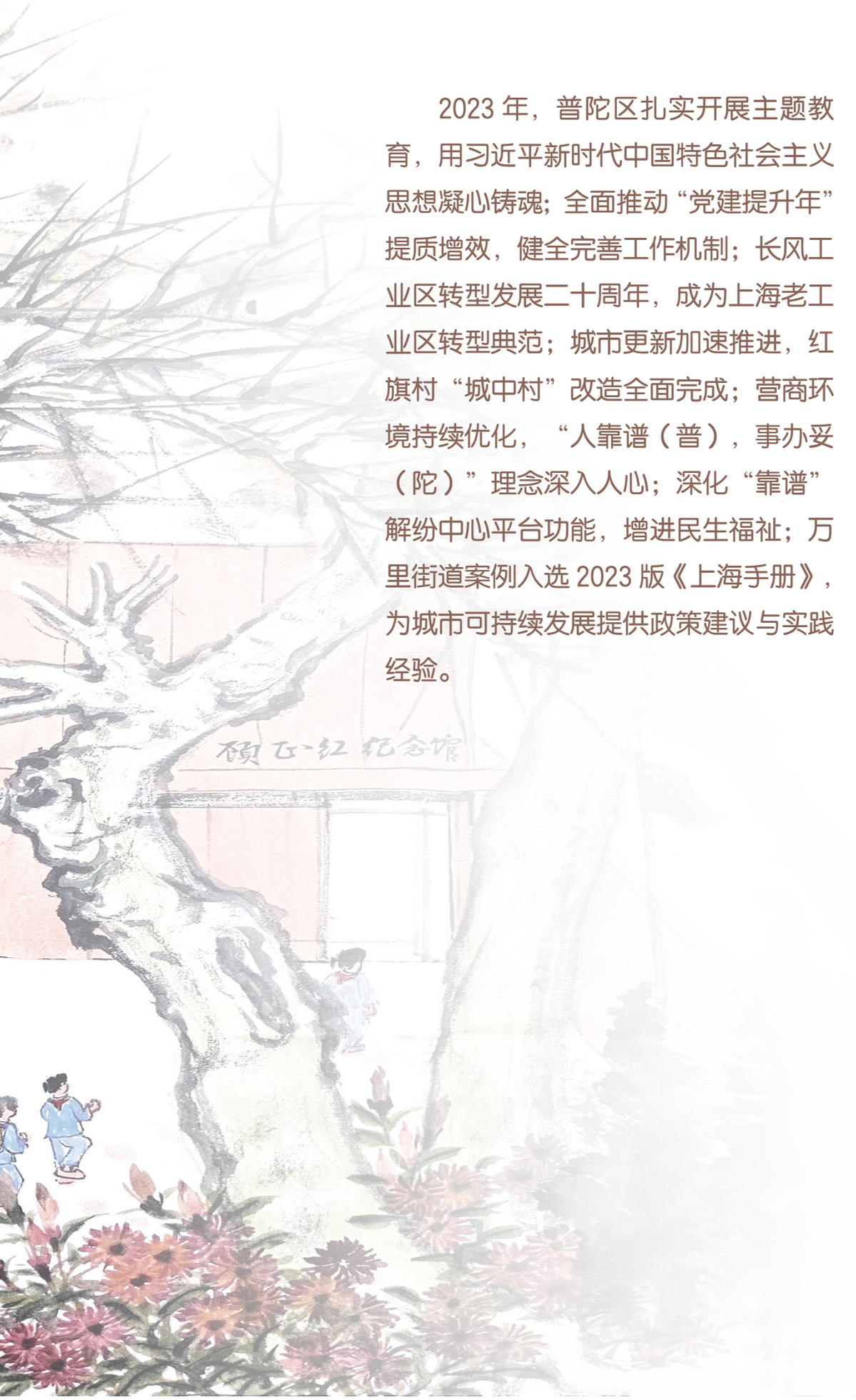

2023 年，普陀区扎实开展主题教育，用习近平新时代中国特色社会主义思想凝心铸魂；全面推动“党建提升年”提质增效，健全完善工作机制；长风工业区转型发展二十周年，成为上海老工业区转型典范；城市更新加速推进，红旗村“城中村”改造全面完成；营商环境持续优化，“人靠谱（普），事办妥（陀）”理念深入人心；深化“靠谱”解纷中心平台功能，增进民生福祉；万里街道案例入选 2023 版《上海手册》，为城市可持续发展提供政策建议与实践经验。



9 月 14 日，普陀区领导在中共一大会址、中共一大纪念馆开展现场学习，推动主题教育走深走实　（区融媒体中心 / 供稿）





10 月，石泉路街道新兴领域党组织学习贯彻习近平新时代中国特色社会主义思想主题教育暨新兴领域党组织书记实训营举办　（区融媒体中心 / 供稿）



11 月，甘泉路街道名都居民区党总支组织社区党员赴上海四行仓库纪念馆参观　（甘泉路街道 / 供稿）



12 月 19 日，普陀区与静安区开展主题教育联组学习活动　（区融媒体中心 / 供稿）



4 月 26 日，“新时代好班长”居村党组织书记论坛在普陀区举办　（区融媒体中心 / 供稿）



5 月 18 日，普陀区“建设靠谱群团　共创同心家园”党建引领群团组织高质量发展推进会举行。图为靠谱群建重点项目发布　（区总工会 / 供稿）



10 月 13 日，普陀区召开机关党组织最赋能项目交流暨模范机关创建推进会。图为会上为年度“最赋能机关党组织”授牌

（区融媒体中心 / 供稿）



11 月 23 日，普陀区党建引领联推楼宇高质量发展成果交流会在长风湾党群服务中心举行

（区融媒体中心 / 供稿）

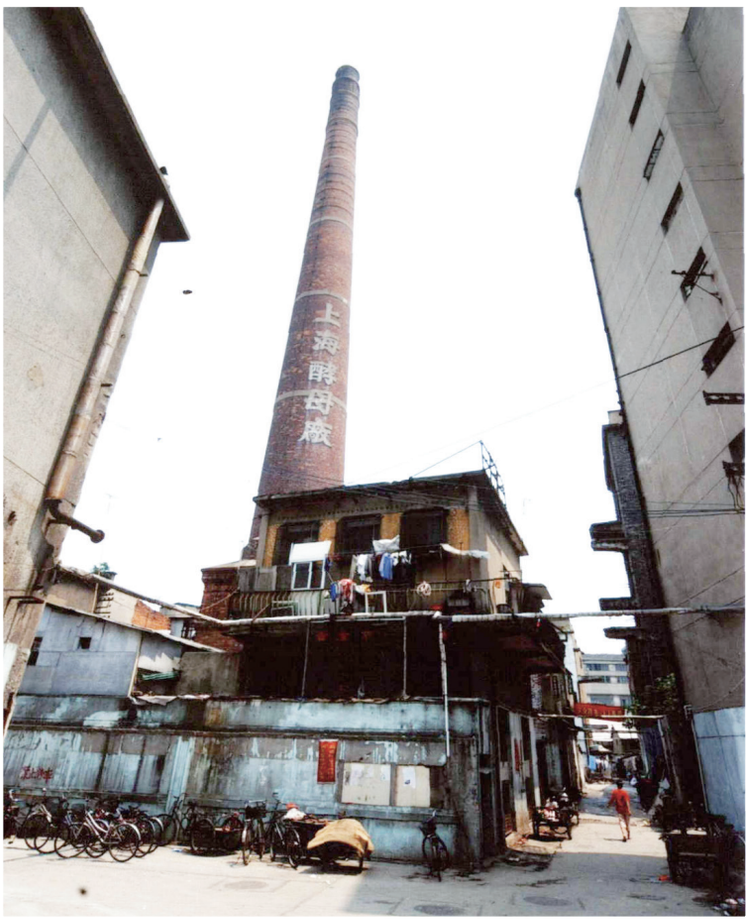

20 世纪 90 年代，上海酵母厂

（区档案局 / 供稿）



上海酵母厂原址转型为苏州河畔生态绿地

（区方志办 / 供稿）



21 世纪初，长风工业区拆除后　　（长风集团 / 供稿）



转型后的长风生态商务区　　（范国庠 / 摄）





2023 年，红旗村“城中村”改造项目完成全部工程建设，图为俯瞰改造后的红旗村 （区融媒体中心 / 供稿）



2014 年改造前的红旗村
（区档案局 / 供稿）



商办楼宇林立
（区融媒体中心 / 供稿）



1 月，普陀区政务服务中心设立十余个“办不成事”反映窗口，并在全市率先开通线上线下“办不成事”反映双渠道

（区融媒体中心 / 供稿）



4月，税务工作人员为纳税人介绍便民服务举措　（区融媒体中心/供稿）



5月6日，普陀区与江苏省苏州市苏州工业园区签署政务服务“跨省通办”合作协议　（区数据局/供稿）



11 月 20 日，普陀区联合“饿了么”平台举办骑手入住预选仪式　（区融媒体中心 / 供稿）

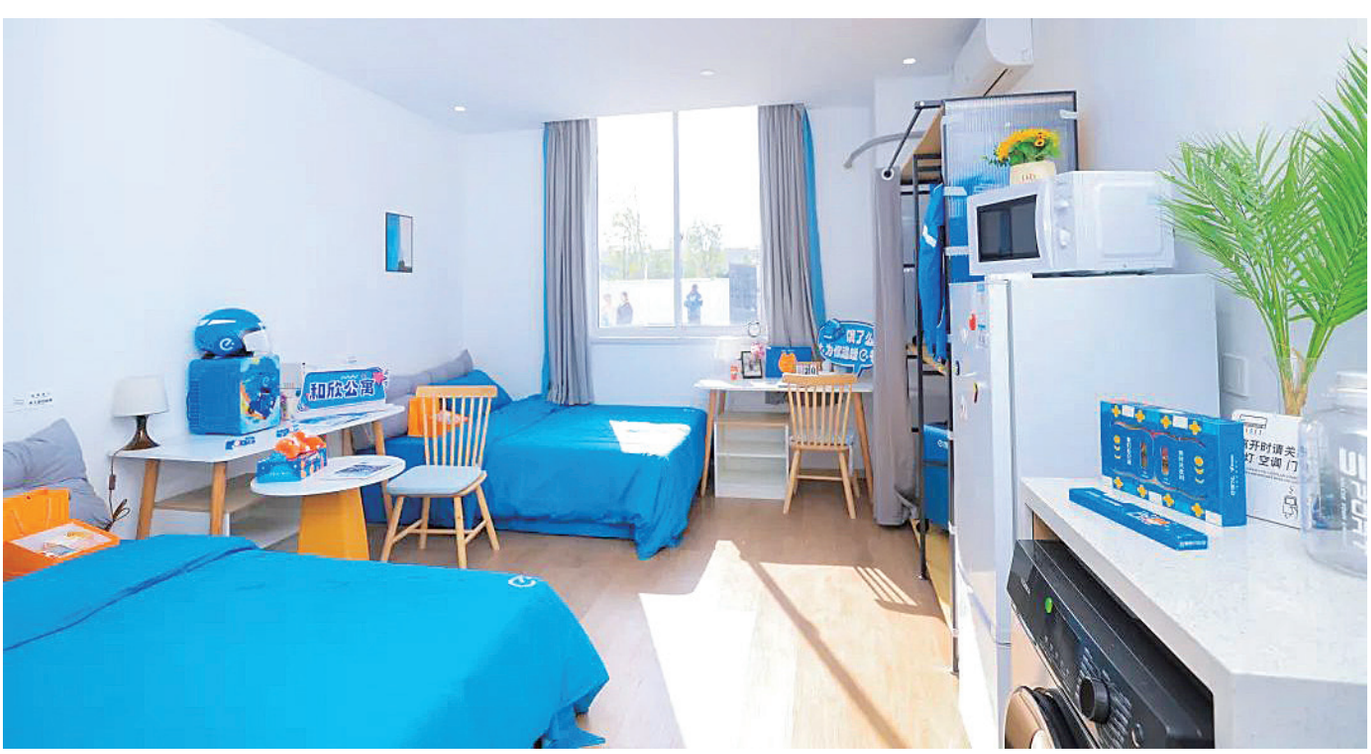

全国首个外卖骑手星级公寓落地普陀区。图为公寓内景　（区融媒体中心 / 供稿）





2023 年，普陀区深化“靠谱”解纷中心平台功能，推动区级解纷力量下沉，实现多元共治，形成解纷闭环。图为万里街道社区公共服务中心内的“靠谱”解纷中心与解纷全流程图

（区融媒体中心 / 供稿）



10 月 28 日，普陀区万里街道作为上海社区案例入选 2023 版《上海手册：21 世纪城市可持续发展指南》，成为全球生态活力社区的样板，为城市可持续发展提供政策建议与实践经验。图为万里街道（上海西站北侧）鸟瞰　（万里街道 / 供稿）





苏州河畔（宝成桥段）　　（达　成/摄）

普陀区地图

图 例

- 区政府
- 镇政府、街道办事处
- 真如 区片名（集镇）
- 区界
- 镇、街道界
- S20 高速公路及编号
- 中环路 高架路、城市快速路
- G 国道及编号
- （在建） 铁路及车站
- （在建） 轨道交通线路及车站

上海市测绘院 编制　资料截止时间：2024年8月　审图号：沪S[2024]094号

编 辑 说 明

一、《普陀年鉴（2024）》是系统记述普陀区地情的大型年度资料性文献，是在中共普陀区委和区人民政府领导下，由普陀区地方志编纂委员会主持、普陀区地方志办公室负责编纂的第二十六部年鉴。

二、本年鉴以马克思列宁主义、毛泽东思想、邓小平理论、“三个代表”重要思想、科学发展观、习近平新时代中国特色社会主义思想为指导，坚持辩证唯物主义和历史唯物主义的立场、观点和方法，力求全面、系统、翔实地反映2023年普陀区的自然、政治、经济、文化、社会、生态文明建设等方面的情况和信息，注重反映区域特色，坚持为建设“创新发展活力区、美好生活品质区”服务，为国内外人士了解普陀、研究普陀、投资普陀、开发建设普陀提供可靠的信息资料。

三、本年鉴记述的时限为2023年1月1日至12月31日。

四、本年鉴采用分类编辑法，设类目、分目、条目三个层次。依次设特载、专文、大事记等篇章，以及区情概览、中共上海市普陀区委员会、上海市普陀区人民代表大会、上海市普陀区人民政府、政协上海市普陀区委员会、中共上海市普陀区纪律检查委员会·上海市普陀区监察委员会、民主党派·工商联、群众团体、法治、军事、经济管理、功能区建设、数字普陀建设、工业·建筑业、商贸服务业、开放型经济、金融业、房地产业、旅游业、城区建设与管理、生态环境保护、科学技术、教育、文化、卫生健康、体育、人力资源和社会保障、社会生活、应急管理、街道·镇、人物·荣誉等类目和附录。卷首设专题图集展示年度亮点，卷末设索引以备查阅。

五、数字用法、标点符号用法分别采用国家标准《出版物上数字用法》（GB/T 15835—2011）、《标点符号用法》（GB/T 15834—2011），计量单位采用国家技术监督局1993年12月发布的《量和单位》系列国家标准 。

六、本年鉴由区级机关有关部门、各街道镇、有关企事业单位直接撰稿或提供资料。特载选刊原始文献，其他选用的资料均经相关部门、单位审定核准。

七、统计资料及各类数据为2023年底统计数据（另注除外），主要由区统计局提供，各有关部门、单位也提供了相关数据。文中所列数据，均保持各单位提供时的原貌，不作略省或改动。因统计方法或口径不同，不同部门提供的同项数据或有不一致，以统计部门公布的数据为准。部分数据因四舍五入等原因，总数与分项之和之间存在合理范围内误差。

目　录

特　载

中共上海市普陀区委常委会工作报告 …… 1
上海市普陀区人民政府工作报告 …… 7

专　文

普陀区开展学习贯彻习近平新时代中国特色社会主义思想主题教育 …… 14
普陀区构建产业高质量发展新格局 …… 19
普陀区构建“中华武数”科创布局 …… 21
普陀区打造“半马苏河·七彩秀带” …… 22

大事记

1 月 …… 24
2 月 …… 24
3 月 …… 26
4 月 …… 27
5 月 …… 27
6 月 …… 28
7 月 …… 30
8 月 …… 30
9 月 …… 31
10 月 …… 33
11 月 …… 34
12 月 …… 36

区情概览

自然环境 …… 38
地质 …… 38
地貌 …… 38
河流 …… 38
气候 …… 38
土壤 …… 38
植被 …… 39
建置区划 …… 39
位置面积 …… 39
建置沿革 …… 39
行政区划 …… 39
人口　民族　宗教 …… 39
人口 …… 39
民族 …… 39
宗教 …… 40
历史人文 …… 40
非物质文化遗产 …… 40
文学艺术 …… 40
民俗方言 …… 40
特色美食 …… 40
历史名人 …… 40
2023 年经济社会发展 …… 40
经济建设 …… 40
政治建设 …… 41
文化建设 …… 42
社会建设 …… 42
生态文明建设 …… 43

中共上海市普陀区委员会

综述 …… 44
重要会议 …… 47
概况 …… 47
十一届区委六次全会 …… 47
十一届区委七次全会 …… 48
组织工作 …… 50
概况 …… 50
干部队伍建设 …… 52
公务员招录 …… 53
选调生培养管理 …… 53
双优储备计划 …… 53

“最美公务员”推荐工作 …… 54
“两代表一委员”联系服务社区 …… 54
基层党建基础工作 …… 54
居村党组织书记队伍建设 …… 54
“美好社区　先锋行动”项目 …… 54
楼宇高质量发展百日提升专项行动 …… 54
长风湾党群服务中心 …… 54
“骑手新家”投入运行 …… 55
人才公寓星级评定 …… 55
“靠普”人才学院 …… 55
“1+N”人才政策 …… 55
宣传工作 …… 56
概况 …… 56
社会宣传 …… 57
新闻发布 …… 58
理论学习 …… 58
主题理论宣讲 …… 59
基层思想政治工作 …… 59
“邻里通”街道镇融媒体示范点 …… 59
政务新媒体建设专题会 …… 59
统战工作 …… 60
概况 …… 60
支持民主党派建设 …… 60
党外代表人士和党外知识分子队伍建设 …… 60
民族宗教领域统战 …… 60
民营经济统战工作 …… 61
新的社会阶层人士统战 …… 61
海外统战及侨务 …… 61
基层统战工作责任制 …… 62
基层统战组织建设 …… 62
上海普陀智慧统战服务平台 …… 62
普陀统一战线智库 …… 62
统一战线服务民生 …… 62
留学人员创新创业研修营 …… 62
党外中青年骨干培训班 …… 63
新的社会阶层人士专题建言 …… 63
机构编制工作 …… 63
概况 …… 63
机构编制评估 …… 63
机关机构编制调整 …… 63
事业单位综合管理内设机构设置 …… 64
事业单位机构编制调整 …… 64
事业单位章程管理 …… 64
网络安全与信息化管理 …… 64
概况 …… 64
普陀区全民数字素养与技能提升月活动 …… 64
“靠谱自媒体联盟”换届选举大会 …… 64
网络安全科普教育活动 …… 64
国家网络安全宣传周普陀区活动 …… 65
党校工作 …… 65
概况 …… 65
主体班次教学 …… 65
重点班次教学 …… 65
理论决策咨询 …… 65
基层宣讲 …… 65
保密工作 …… 66
概况 …… 66
区委保密委全体（扩大）会议 …… 66
保密检查 …… 66
保密宣传教育月活动 …… 66
红色保密足迹定向赛 …… 67
新录用公务员保密教育专题培训 …… 67
保密工作专题会议 …… 68
老干部工作 …… 68
概况 …… 68
离退休干部党员教育管理 …… 68
社区离退休干部党建 …… 68
离退休干部志愿服务 …… 69
离退休干部精神文化建设 …… 69
老干部工作共同体建设 …… 69
关心下一代工作 …… 69
“乐龄申城五守护”计划 …… 70
离休干部“一人一策”精准服务 …… 70
党史研究工作 …… 70
概况 …… 70
红色资源保护利用 …… 70
党史资料征集与编纂 …… 70
党史宣传教育 …… 70

服务全区党史工作 …… 70
社会主义学院工作 …… 70
概况 …… 70
统战教育培训 …… 71
统战课题调研 …… 71

上海市普陀区人民代表大会

综述 …… 72
重要会议 …… 73
概况 …… 73
区第十七届人民代表大会第三次会议 …… 73
讨论、决定重大事项和人事任免 …… 75
概况 …… 75
“十四五”规划实施中期评估监督 …… 75
法治化营商环境建设决定 …… 76
财政预算决算审查监督 …… 76
国有资产管理监督 …… 76
调研重大疫情防控救治体系和应急能力建设 …… 76
城乡规划实施情况监督 …… 76
人事任免 …… 76
监督工作 …… 76
概况 …… 76
社会治理法治化综合执法检查 …… 78
《上海市生活垃圾管理条例》实施情况执法检查 …… 78
调研武宁创新共同体建设 …… 78
《上海市促进多元化解矛盾纠纷条例》实施情况监督 …… 79
“美丽道路”建设情况监督 …… 79
“半马苏河”文化秀带建设情况监督 …… 79
人民群众来信、来访、来电受理 …… 79
代表工作 …… 79
概况 …… 79
密切人大代表与人民群众的联系 …… 79
代表建议办理 …… 79
代表履职服务保障 …… 82
探索实践全过程人民民主 …… 82
概况 …… 82
基层立法联系点建设 …… 83
代表联系群众“家站点”建设 …… 83
丰富基层民主实践 …… 83
人大常委会建设 …… 83
概况 …… 83
政治建设 …… 83
全面从严治党 …… 83
依法履职效能提升 …… 83

上海市普陀区人民政府

综述 …… 84
重要会议 …… 87
概况 …… 87
区政府常务会议 …… 87
区政府第一季度工作会议 …… 87
区政府第二季度工作会议 …… 89
区政府第四季度工作会议 …… 89
重要政事及决策 …… 90
概况 …… 90
《普陀区深化“人靠谱（普），事办妥（陀）”营商环境建设行动方案（2023 年）》 …… 90
《普陀区提信心扩需求稳增长促发展的若干政策措施》 …… 90
《普陀区 2022—2024 年国家卫生区复审周期实施方案》 …… 90
《普陀区碳达峰实施方案》 …… 90
《上海市普陀区人民政府关于本区开展第五次全国经济普查的通知》 …… 91
《2023 年普陀区政务公开工作要点的通知》 …… 91
《上海市普陀区政府质量奖管理办法》 …… 91
《2023 年普陀区推进“一网统管”工作要点》 …… 91
《普陀区苏州河岸线管理办法（试行）》 …… 92
行政审批制度改革 …… 92
概况 …… 92
“高效办成一件事”工作 …… 92
“智慧好办”服务 …… 92
“免申即享”服务 …… 92
政务服务“好差评”工作 …… 92
“1+9+N”政务服务标准化指标体系 …… 92
领导干部帮办活动 …… 92

第四届“网办季”活动 …… 92
“一网通办”立功竞赛活动 …… 92
为民办实事项目 …… 93
概况 …… 93
为民办实事项目完成情况 …… 93
信访工作 …… 93
概述 …… 93
信访基础业务办理 …… 93
积案矛盾化解工作 …… 93
信访“家门口”服务体系建设 …… 94
人民建议征集工作 …… 94
外事工作 …… 94
概况 …… 94
因公出国（境）管理 …… 94
对外交往 …… 94
民间交流 …… 94
港澳台事务 …… 94
概况 …… 94
港澳交流 …… 94
沪港澳教育交流活动 …… 95
两岸交流交往 …… 95
市台协普工委活动 …… 95
两岸电竞文化节 …… 95
沪港澳青年创新创业研修营 …… 96
普陀育菁计划 …… 96
涉台教育主题活动 …… 96
普陀区港澳代表人士国情研修班 …… 96
对口支援与合作交流 …… 96
概况 …… 96
普陀区与浙江省绍兴市上虞区友好合作框架协议 …… 97
赴云南省昭通市、昆明市考察 …… 97
与辽宁省大连市瓦房店市对口合作 …… 97
赴西藏自治区日喀则市亚东县考察 …… 97
区直机关事务管理 …… 97
概况 …… 97
节约型机关建设 …… 97
办公用房管理 …… 97
公务用车管理 …… 98

政协上海市普陀区委员会

综述 …… 99
重要会议 …… 101
概况 …… 101
区政协十五届二次会议 …… 101
区长与区政协主席联席会议 …… 102
区政协全体委员培训会 …… 102
重要活动 …… 102
概况 …… 102
年度协商计划 …… 102
专题协商会 …… 102
区情通报会 …… 102
苏州河论坛 …… 102
委员视察 …… 103
长三角“三市一区”政协组织合作交流 …… 103
政协专委会工作 …… 103
概况 …… 103
政协学习活动 …… 103
提案办理 …… 103
真如城市副中心建设与区研发服务业发展调研 …… 104
教育事业发展调研 …… 104
城市有机更新调研 …… 104
“智慧（数智）养老”应用场景调研 …… 104
促进民族宗教和谐及两岸交流 …… 105
政协委员工作站建设 …… 105

中共上海市普陀区纪律检查委员会·上海市普陀区监察委员会

综述 …… 106
重要会议 …… 108
概况 …… 108
十一届区纪委三次全会 …… 108
区纪检监察干部队伍教育整顿动员部署会 …… 108
市纪委监委领导专题调研座谈会 …… 108
党风政风监督 …… 108
概况 …… 108
政治监督 …… 109
全面从严治党“四责协同”机制建设 …… 109

作风建设 109
粮食购销领域腐败问题专项整治 109
常态化扫黑除恶斗争 109
廉政风险滚动排查防控机制建设 109
截滞留稳岗返还资金上海专项整治 109
巡察工作 109
概况 109
巡视巡察上下联动 109
“一把手”和领导班子监督 110
巡察整改和成果运用 110
巡察工作规范化提升 110
宣传教育 110
概况 110
廉政教育 110
警示教育 110
廉洁文化建设 110
纪检监察队伍建设 110
概况 110
纪检监察干部队伍教育整顿 111
纪检监察干部选拔任用培训 111
基层纪检监察组织建设 111

民主党派·工商联

综述 112
中国国民党革命委员会上海市普陀区委员会 112
概况 112
思想建设 112
组织建设 113
政治协商 113
参政议政 113
专项民主监督 113
祖国统一促进工作 113
社会服务 113
中国民主同盟上海市普陀区委员会 113
概况 113
思想建设 114
组织建设 114
政治协商 114
参政议政 114
专项民主监督 115
联建共建 115
社会服务 115
中国民主建国会上海市普陀区委员会 116
概况 116
思想建设 116
组织建设 116
支部品牌建设 116
政治协商 117
参政议政 117
专项民主监督 117
社会服务 117
中国民主促进会上海市普陀区委员会 117
概况 117
思想建设 117
组织建设 118
政治协商 118
参政议政 118
专项民主监督 118
社会服务 118
中国农工民主党上海市普陀区委员会 118
概况 118
思想建设 119
组织建设 119
政治协商 119
参政议政 119
专项民主监督 119
对口联系 119
社会服务 119
中国致公党上海市普陀区委员会 120
概况 120
思想建设 120
组织建设 120
政治协商 120
参政议政 120
专项民主监督 121
社会服务 121
九三学社上海市普陀区委员会 121
概况 121

思想建设 121
组织建设 121
政治协商 121
参政议政 121
专项民主监督 122
社会服务 122
上海市普陀区工商业联合会（总商会） 122
概况 122
理想信念主题教育 123
民营经济会员企业党建 123
民营经济人才培训教育 123
商会建设 123
安商稳商 123
课题调研 124
社会服务 124

群众团体

综述 125
上海市普陀区总工会 125
概况 125
打造“半马苏河　工运记忆”品牌 126
新业态领域工会建设 126
职工思想政治引领 126
关心职工生活 127
职工创新劳动和技能竞赛 127
服务退休职工 127
工会干部能力提升培训班 128
创享塔“普工英”靠谱驿站揭牌 128
网约送餐行业全国首份集体合同 128
职工运动嘉年华活动 128
行业集体协商技能竞赛 128
职工文艺节目展评展演决赛 129
共青团上海市普陀区委员会 129
概况 129
基层团组织建设 129
青少年思想政治引领 129
青春建功行动 129
青年人才培养 129
青年马克思主义者培养工程 130
“青春社区”建设 130
青年志愿服务 130
联系服务新就业青年 130
困境青少年帮扶救助 130
普陀区少先队工作 130
共青团上海市普陀区第十六次代表大会 130
小学生爱心暑托班 131
普陀区少先队第十次代表大会 131
青年发展型城区试点 131
上海市普陀区青年联合会第十届委员会第一次全体会议 131
上海市普陀区妇女联合会 131
概况 131
基层妇联组织建设 132
加强妇女思想引领 132
基层妇联执委培训班 132
先进典型选树 132
妇联网上平台建设 132
女性就业创业促进活动 132
维护妇女儿童权益 133
关爱困难妇女儿童 133
关注妇女儿童发展 133
家庭文明建设 133
纪念“三八”国际妇女节庆祝大会 134
上海市普陀区科学技术协会 134
概况 134
基层科协组织建设 134
科技工作者早餐会 134
普陀区“全国科普日”活动 134
“社区书院”品牌建设 134
科普进校园活动 135
长三角科普联动 135
科技社团学术活动 135
人才服务 136
院士专家工作站 136
上海市普陀区归国华侨联合会 137
概况 137
为侨服务 137
“侨界法治宣传月”活动 138

区侨联青年委员会成立 …… 138
海外联谊夏令营 …… 138
上海市普陀区残疾人联合会 …… 139
概况 …… 139
助残实事项目 …… 139
残疾人帮困 …… 139
残疾人创业就业 …… 139
“康复之家”建设 …… 140
康复服务 …… 140
残健融合活动 …… 140
残联系统对口帮扶支援 …… 140
普陀区残联第八次代表大会 …… 140
上海市普陀区红十字会 …… 140
概况 …… 140
红十字帮困 …… 140
红十字人道救助 …… 141
红十字志愿者工作 …… 141
红十字救护培训 …… 141
红十字社区共建 …… 141
区少儿住院基金管理 …… 141
普陀区红十字会第七次会员代表大会 …… 142
上海市黄埔军校同学会普陀区工作委员会 …… 142
概况 …… 142
联络交流 …… 142
关心黄埔同学 …… 142
黄埔军校普陀区工委会成立 32 周年座谈会 …… 142

法 治

综述 …… 143
政法委与综治 …… 143
概况 …… 143
维护政治安全和社会稳定 …… 144
平安建设 …… 144
执法司法督查 …… 145
社会治理体系建设 …… 145
扫黑除恶斗争常态化 …… 145
矛盾纠纷多元化解 …… 145
政法智能化建设 …… 145
法治营商环境优化 …… 145
禁毒宣传 …… 145
法治政府建设 …… 146
概况 …… 146
行政执法监督 …… 146
行政复议应诉 …… 146
合法性审查 …… 146
规范性文件监督管理 …… 146
行政争议化解 …… 146
法治观察 …… 146
政务公开 …… 146
政策公开助推政策实施 …… 147
重大行政决策全流程公开落实 …… 147
道路交通安全和运输执法领域突出问题专项整治 …… 147
行政复议“区长审案”活动 …… 147
法治实训项目 …… 147
第三十五届宪法宣传周活动 …… 147
公安 …… 148
概况 …… 148
打击犯罪 …… 148
社会治安管理 …… 148
户政管理 …… 148
道路交通管理 …… 148
出入境管理 …… 148
大型活动安全保卫 …… 148
监所管理 …… 148
警务督察 …… 149
网络安全治理 …… 149
危爆物品管控 …… 149
110 接处警 …… 149
公安信访工作 …… 149
公安科技信息化建设 …… 149
“一站式”执法办案管理中心建成投用 …… 149
派出所主防模式探索 …… 149
护航区域经济发展 …… 149
反诈劝阻“全警联防”模式 …… 149
“平安曹扬”反诈联盟构建 …… 150
曹杨新村派出所获评全国“枫桥式公安派出所” …… 150

检察 …… 151
概况 …… 151
检察监督 …… 151
检务公开 …… 151
检察为民 …… 151
检察改革创新 …… 152
未成年人综合司法保护 …… 152
“蒲公英检校问诊室”小程序上线 …… 152
法院 …… 152
概况 …… 152
刑事审判 …… 152
民商事审判 …… 152
知识产权审判 …… 152
少年与家事审判 …… 152
案件执行 …… 153
民事诉讼程序繁简分流改革 …… 153
审判管理 …… 153
诉源治理 …… 153
多元解纷和诉讼服务体系建设 …… 153
审判监督 …… 153
巡回审判站建设 …… 154
数字法院建设 …… 154
全流程网上办案建设 …… 154
参与社会治理 …… 154
优化营商环境 …… 154
参与依法治区建设 …… 154
调研信息与法治宣传 …… 154
能动司法视域下数字法治发展与数字法院建设研讨会 …… 155
司法行政 …… 155
概况 …… 155
法治宣传 …… 155
公共法律服务 …… 155
社区矫正 …… 156
人民调解 …… 156
律师工作 …… 156
公证工作 …… 156
戒毒管理 …… 156
司法鉴定 …… 156
法律援助 …… 156
基层司法所工作 …… 156
公证告知承诺书签订服务上线 …… 157
法律职业资格证书颁证 …… 157
“法援送法助回归”活动 …… 157
仲裁 …… 157
概况 …… 157
劳动人事争议调解组织建设 …… 157
裁审衔接机制建设 …… 157
集体争议案件处理 …… 157

军　事

综述 …… 158
党管武装制度落实 …… 158
概况 …… 158
区党管武装工作会议 …… 158
区委常委议军会 …… 158
街道武装部政治教导员任职 …… 158
“军事日”活动 …… 159
日常战备与军事训练 …… 159
概况 …… 159
民兵分队年度训练 …… 159
联动报情体系建设 …… 159
国防动员 …… 159
概况 …… 159
国防动员宣传教育 …… 159
年度征兵 …… 160
民兵整组 …… 160
基层武装工作规范化 …… 160
国防动员体制改革 …… 160
双拥共建 …… 160
概况 …… 160
重点双拥项目建设 …… 160
高中阶段学生军训 …… 161
助力对口支援地区乡村振兴 …… 161
“走进前哨”拥军服务 …… 161
驻区部队拥政爱民联席会议 …… 161
军地联学联建活动 …… 161

人民防空 …… 161
概况 …… 161
警报器设备管理 …… 161
警报器试鸣应急疏散演练 …… 161
人防演训 …… 162
人防工程管理 …… 162
退役军人事务 …… 162
概况 …… 162
移交安置 …… 163
褒扬纪念 …… 163
金融赋能退役军人创业 …… 163
新型退役军人服务站点建设 …… 163
优待证普陀服务项目扩容 …… 163
“老兵的微笑日托所”项目 …… 163
“靠谱军休　爱心圆梦”红色助学 …… 163
区退役军人就业创业新政 …… 163
普陀区首届崇军运动会 …… 163
普陀区军休干部任“社区政委” …… 164
五星级标准军休所 …… 164

经济管理

综述 …… 165
宏观经济管理 …… 165
概况 …… 165
经济稳增长工作统筹调度 …… 166
“十四五”规划中期评估 …… 166
固定资产投资 …… 166
产业政策体系优化 …… 166
营商环境优化 …… 166
国家信用示范区建设成果巩固 …… 167
土地管理 …… 167
国有资产管理 …… 167
概况 …… 167
国有企业监督管理 …… 168
国有企业改革 …… 168
科技创新支持 …… 168
公司治理完善 …… 169
社会责任履行 …… 169
上海普陀国有资本投资有限公司 …… 169
上海市普陀区城市建设投资有限公司 …… 170
上海中环投资开发（集团）有限公司 …… 170
上海西部企业（集团）有限公司 …… 171
上海英雄（集团）有限公司 …… 171
上海市普陀区国有资产经营有限公司 …… 172
财政 …… 172
概况 …… 172
财政增收 …… 172
财政资金集成 …… 172
政策效应释放 …… 172
民生改善 …… 172
城区功能品质提升 …… 173
数字城市建设 …… 173
预算编制效能提升 …… 173
预算管理改革 …… 173
预算绩效管理 …… 173
财会监督 …… 173
税务 …… 173
概况 …… 173
税收法治 …… 173
税收司法保障 …… 173
税收征管改革 …… 174
税费种管理 …… 174
纳税服务优化 …… 174
减税降费及退税缓税缓费 …… 174
涉税咨询 …… 174
金融监管 …… 175
概况 …… 175
国库管理 …… 175
金融风险防范化解 …… 175
金融消费者权益保护 …… 175
市场监督管理 …… 175
概况 …… 175
营商环境优化 …… 175
消费者权益保护 …… 176
全国网络市场监管与服务示范区创建 …… 176
质量提升行动 …… 176
知识产权保护与促进 …… 176
食品安全监管 …… 176

保障特种设备安全 176
药品、医疗器械、化妆品监管 177
产品质量安全监管 177
促进公平竞争 177
经营主体事中事后监管 177
企业信用信息公示 177
违法违规综合治理 177
重点领域市场监管 177
投诉举报受理和市民服务热线工作 177
价格管理 180
概况 180
价格监测 180
价格认定 180
价格监督检查 180
审计 180
概况 180
财政审计 180
经济责任审计 180
固定资产投资审计 180
信息系统审计 180
专项审计调查 180
审计科研 180
审计协同联动 180
审计成果利用 181
数字审计转型 181
审计业务交流 181
审计信息公开 181
审计服务人大监督 181
统计 181
概况 181
第五次全国经济普查 181
统计造假专项治理 182
统计数据质量核查 182
基层统计基础建设 182
统计监测 182
提供统计数据保障 182
推进依法统计 182
民营经济 182
概况 182
区域税收贡献 184
产业结构优化 185
民营高新技术企业发展 185
支持民营经济高质量发展十条举措 185
入选上海企业 100 强 185
入选中国民营企业 500 强 186
上海康鹏科技股份有限公司 186
扎拉斯网络科技（上海）有限公司 186
知识产权 186
知识产权创造 186
知识产权执法 186
知识产权运用 186
知识产权宣传 187

功能区建设

苏河水岸经济发展带 188
概况 188
规划研究 188
土地收储出让 188
招商引资 189
上海清华国际创新中心建设 189
项目建设 189
真如城市副中心 189
概况 189
规划研究 190
土地收储 190
招商引资 190
基础设施建设 190
功能性载体建设 190
桃浦智创城 190
概况 190
土地出让 190
招商引资 190
重点项目建设 190
中以（上海）创新园建设 190
生态建设 191
华东师范大学国家大学科技园 191
概况 191
上海国家大学科技园联盟年度活动 191

与上海市岳阳商会开展合作 …… 191
普陀区职教创新实践基地项目 …… 191
上海天地软件园 …… 191
概况 …… 191
招商引资 …… 191
“中华武数”科创集市活动 …… 192
“海聚英才”路演大厅启用 …… 192
上海未来岛高新技术产业园 …… 192
概况 …… 192
招商引资 …… 192
未来岛“亿数街” …… 192
未来岛“亿数街”党建联盟成立 …… 192
云南省鲁甸县党政代表团到园区考察 …… 192
“炬”未来服务联盟成立二周年活动 …… 193
“炬”能杯足球邀请赛 …… 193
未来岛第一届“炬”未来创新创业大赛 …… 193
上海未来岛第四届家门口工业博览会 …… 193
长征生产性服务业功能区 …… 193
概况 …… 193
招商引资 …… 193
功能区运营 …… 193
功能区治理 …… 194
上海西北物流园区 …… 194
概况 …… 194
园区经济 …… 194
重点项目 …… 194
优化营商环境 …… 194
新杨工业园区 …… 194
概况 …… 194
产业发展能级提升 …… 194
招商工作格局优化 …… 194
民生保障 …… 194

数字普陀建设

综述 …… 195
数字基础设施建设 …… 195
概况 …… 195
移动通信网络覆盖 …… 195
5G 基站建设 …… 195
数智小区试点 …… 195
物联感知 …… 195
智联安防 …… 196
公共数据开放 …… 196
数字产业化 …… 196
智能软件产业 …… 196
“海纳小镇”市级数字化转型示范区建设 …… 196
第三届上海数字创新大会 …… 196
数智中国 AIGC 科技周暨 2023 全球元宇宙大会上海站 …… 197
《普陀区加快发展智能软件产业实施意见》 …… 197
产业数字化 …… 197
奇富科技“智慧金融服务平台” …… 197
远宏易联供应链科技平台 …… 197
证券投资数字人产品 …… 197
上海市数字广告园区 …… 197
数字政府建设 …… 198
概况 …… 198
“一网通办”建设 …… 198
“一网统管”建设 …… 198
“一网协同”建设 …… 199
数字居委会建设 …… 199
数字安全 …… 199
概况 …… 199
国际数字安全与生态运营中心建设 …… 199
长风网络安全产业园 …… 199
数字生活 …… 199
概况 …… 199
数字家园 …… 199
数字教育 …… 199
数字就医 …… 199
数字养老 …… 200
数字鸿沟弥合 …… 200
数字出行 …… 200
数字文旅 …… 200
数字商业应用拓展 …… 200

工业 · 建筑业

综述 …… 201

工业 …… 202
电气机械和器材制造业 …… 202
通用设备制造业 …… 202
化学原料和化学制品制造业 …… 202
计算机、通信和其他电子设备制造业 …… 202
金属制品业 …… 203
印刷和记录媒介复制业 …… 203
燃气生产和供应业 …… 203
建筑业 …… 203
概况 …… 203
勘察设计 …… 203
建筑施工 …… 204
建筑工程安全质量监管 …… 204
建筑工程招投标监督 …… 205
建筑工程项目执法检查与处罚 …… 205
建筑业投诉处理 …… 205
规范建筑市场秩序 …… 205
优化建筑业营商环境 …… 205
建筑管理窗口服务 …… 206
建筑业劳务用工管理 …… 206

商贸服务业

综述 …… 207
商贸流通 …… 207
商贸体系建设 …… 207
商品交易市场 …… 207
商贸交易活动 …… 207
商圈特色化创建 …… 207
首店首发经济 …… 207
夜间经济 …… 208
“一刻钟便民生活圈”国家级试点建设 …… 208
“五五购物节”等促销系列活动 …… 208
贸易促进 …… 208
贸易模式创新 …… 208
培育贸易型总部及民营企业总部 …… 209
电子商务 …… 209
电商扶持政策 …… 209
电子商务示范基地培育 …… 209
电商平台管理 …… 209
住宿餐饮业 …… 209
概况 …… 209
宾馆酒店 …… 209
早餐工程建设 …… 210
“菜篮子”区长责任制 …… 210
粮食安全责任制 …… 210
邮政快递业 …… 210
邮政服务 …… 210
快递服务 …… 211
物流业 …… 211
概况 …… 211
上海好德物流有限公司 …… 211
中邮科技股份有限公司 …… 211
上海普洛斯桃浦智慧冷链产业园 …… 211
会展业 …… 211
概况 …… 211
上海跨国采购会展中心 …… 211
2023 上海国际 MCN 大会暨品质生活节 …… 211
第七届国际碳材料大会 …… 211
2023 国际港航物流展 …… 212
软件和信息技术服务业 …… 212
概况 …… 212
政务“一图通” …… 212
电信通信服务 …… 212
移动通信服务 …… 212
联通通信服务 …… 213
广播电视传输服务 …… 213
健康服务业 …… 213
概况 …… 213
环同济大学医学院生命健康总部基地建设 …… 213
长三角生命健康产业创新大会 …… 214
居民生活服务业 …… 214
概况 …… 214
家庭服务 …… 214
家电维修 …… 214
养老服务 …… 214
商务服务业 …… 214
概况 …… 214
法律服务 …… 214

咨询与调查服务 …… 214
广告业 …… 215
知识产权服务 …… 215
职业中介服务 …… 215
烟草业 …… 215
概况 …… 215
卷烟营销管理 …… 215
烟草市场监管 …… 215
成品油 …… 216
成品油市场监管 …… 216
成品油安全管理 …… 216

开放型经济

综述 …… 217
招商引资 …… 220
概况 …… 220
重点企业“服务包” …… 220
招商宣传推介 …… 221
重点项目集中签约 …… 221
第六届进博会招商 …… 221
招商调度和政策扶持机制优化 …… 221
产地联动 …… 221
楼宇园区能级提升 …… 221
安商稳商机制优化 …… 221
投资促进队伍培训 …… 221
对外经济技术合作 …… 225
技术进出口 …… 225
服务外包 …… 225
对外贸易促进 …… 225
稳定货物进出口贸易 …… 225
落实贸易高质量发展政策 …… 225
海关 …… 225
概况 …… 225
海关业务改革 …… 225
服务企业发展 …… 225
外资及港澳台资利用 …… 226
重大外资项目签约 …… 226
外资总部项目认定 …… 226
“苏河商荟”品牌 …… 226
进博会 …… 226
进博会服务保障 …… 226
放大进博会溢出效应 …… 226

金融业

综述 …… 227
金融服务 …… 227
概况 …… 227
推进科技金融产业发展 …… 227
助力金融业稳增长 …… 227
普陀区科创企业上市成长营 …… 227
“苏河漫话”金融服务系列活动 …… 228
苏河科技金融秀带起航仪式 …… 228
普陀区科技金融产业新联会 …… 228
上海科技金融产业集聚区亮相第九届中国（上海）国际技术进出口交易会 …… 228
《普陀区稳企发展融资支持实施办法》 …… 228
康鹏科技和中邮科技登陆上海证券交易所科创板 …… 229
上海市融资租赁行业人才发展大会 …… 229
上海交易集团组建成立 …… 229
2023 并购助力经济高质量发展大会 …… 229
银行业 …… 229
概况 …… 229
中国银行普陀支行 …… 229
中国农业银行普陀支行 …… 230
中国工商银行普陀支行 …… 231
中国建设银行普陀支行 …… 232
中国邮政储蓄银行普陀支行 …… 233
交通银行普陀支行 …… 233
保险业 …… 234
概况 …… 234
中国人民财产保险股份有限公司上海市普陀支公司 …… 234
中国太平洋财产保险股份有限公司上海市普陀支公司 …… 234
证券业 …… 234
概况 …… 234
德邦证券股份有限公司 …… 234

其他金融机构 …… 236
概况 …… 236
小额贷款公司 …… 236
典当企业 …… 236
上海复星高科技集团财务有限公司 …… 237
上海汇正财经顾问有限公司 …… 237

房地产业

综述 …… 238
房地产开发 …… 238
概况 …… 238
征地拆迁 …… 238
住宅建设 …… 239
房地产业管理 …… 239
概况 …… 239
房地产领域行政审批服务改革 …… 239
房地产市场监管 …… 239
房地产市场交易管理 …… 239
房管领域工程安全生产监管 …… 239
城镇房屋安全隐患排查整治 …… 239
物业服务管理 …… 240
概况 …… 240
物业服务领域党建 …… 240
“美丽家园”建设 …… 240
老旧小区物业费调价 …… 240
物业行业服务能级提升 …… 240

旅游业

综述 …… 241
旅游资源 …… 241
概况 …… 241
上海长风公园·长风海洋世界景区 …… 241
M50 创意园景区 …… 243
上海工业初心文化景区 …… 243
打造普陀区上海市民“家门口的好去处” …… 243
“半马苏河”精品旅游线路 …… 243
苏州河彩船巡游 …… 243
苏州河水岸灯光秀 …… 244
旅游业态 …… 244
概况 …… 244
红色旅游 …… 244
工业旅游 …… 244
旅游管理 …… 244
概况 …… 244
景区管理 …… 244
文旅场所安全隐患排查整治 …… 244
进博会住宿保障 …… 245
旅游公共服务 …… 245
概况 …… 245
长风公园码头旅游咨询中心 …… 245
游船服务 …… 245
旅游标识标牌 …… 246

城区建设与管理

综述 …… 247
规划管理 …… 248
概况 …… 248
城市规划编制和研究 …… 248
城市历史风貌及景观规划管理 …… 248
城市规划行政管理 …… 249
政府信息公开 …… 249
城建档案管理 …… 249
旧住房更新 …… 249
概况 …… 249
旧住房成套改造工程 …… 250
旧住房综合修缮改造 …… 250
“精准施策型”专项提升工程 …… 250
既有多层住宅加装电梯 …… 250
市政工程管理 …… 250
概况 …… 250
精品示范路创建 …… 250
市政设施日常养护 …… 251
人行道品质提升专项整治 …… 251
道路检查井盖病害专项整治 …… 251
道路禁车柱和分隔栏杆专项整治 …… 251
排水设施管理 …… 251
苏州河堤防管理 …… 251

苏州河普陀区段岸线综合管养 …… 251
桥梁技术评定及结构性检测与维修 …… 252
市政设施移交接管 …… 252
市政工程行政审批管理 …… 252
市政设施监管 …… 253
燃气管理 …… 253
地理信息数据开发维护 …… 253
管线应急处置 …… 253
市政工程建设 …… 253
概况 …… 253
架空线入地和合杆整治工程项目 …… 253
苏河水岸驿站新建工程（三期） …… 254
道路积水点改善工程 …… 254
道路改建工程 …… 254
公建配套建设和管理 …… 255
水务 …… 255
概况 …… 255
河长制管理 …… 255
水利工程建设 …… 255
河道养护管理 …… 255
泵闸管理 …… 256
水质检测与核查 …… 256
水行政审批管理 …… 256
水土保持批后监管 …… 256
水务行政执法 …… 256
交通管理 …… 256
概况 …… 256
停车资源共享项目 …… 256
公共泊位建设项目 …… 256
新能源充电设施建设 …… 256
智慧停车场（库）建设 …… 256
互联网租赁自行车管理 …… 256
停车场（库）安全监督 …… 256
社区巴士管理 …… 257
上海交通大众客运有限责任公司 …… 257
城管执法 …… 257
概况 …… 257
维稳保障 …… 257
无违建居村创建 …… 257
生活垃圾分类执法 …… 257
市容环境综合治理 …… 257
“三色管理”执法检查 …… 258
“智慧城管”数字化应用 …… 258
城管普法宣传 …… 258
城市运行“一网统管” …… 258
概况 …… 258
城市运行网格化管理 …… 259
城市运行管理立功竞赛 …… 259
专业化能力提升培训班 …… 259
“12345”市民服务热线工作 …… 259
综合受理派单平台 …… 260
城市运行值班值守 …… 260
邮政 …… 260
概况 …… 260
长寿路邮政所装修后重新开业 …… 260
邮政劳模宣讲 …… 261

生态环境保护

综述 …… 262
节能减排 …… 262
概况 …… 262
产业领域低碳绿色发展 …… 262
建筑楼宇节能管理 …… 263
公共机构节能降耗管理 …… 263
塑料污染治理 …… 263
节能依法监管 …… 263
节能宣传培训 …… 263
节能低碳示范创建 …… 263
污染防治 …… 264
概况 …… 264
大气污染防治 …… 264
水环境保护 …… 264
土壤污染修复治理 …… 265
环境管理 …… 265
概况 …… 265
固体废物管理 …… 265
辐射安全管理 …… 265
环保领域安全生产监管 …… 265

低碳创建 …… 265
生态环境专项整治 …… 265
生态环境执法监管 …… 265
生态环境法治建设 …… 265
环境信访矛盾处置 …… 266
生态环境监测 …… 266
生态文明宣传教育 …… 266
生态环境领域行政审批服务 …… 266
排污许可证后管理 …… 267
环境质量 …… 267
概况 …… 267
环境空气质量 …… 267
地表水环境质量 …… 268
声环境质量 …… 268
市容管理 …… 269
概况 …… 269
道路保洁作业 …… 269
公厕服务管理 …… 269
景观道路（美丽街区）建设 …… 270
苏州河景观照明建设 …… 270
市容环境责任区管理 …… 270
园林绿化 …… 270
概况 …… 270
林长制落实 …… 270
绿化建设 …… 270
绿化管理养护 …… 271

科学技术

综述 …… 272
科技管理 …… 273
概况 …… 273
《普陀区加快发展集成电路产业的实施意见（试行）》 …… 273
《普陀区加快发展研发服务产业实施意见》 …… 273
《普陀区支持科技创新实施意见》 …… 273
科技资金投入 …… 273
科技人才管理 …… 274
科技项目管理 …… 274
科技活动 …… 274
概况 …… 274
普陀区“中华武数”科创平台迎新会 …… 274
第六届中以创新创业大赛总决赛 …… 274
国际创新创业大赛集成电路专题赛 …… 274
普陀区科技节 …… 274
第六届长三角国际创新挑战赛普陀分赛 …… 275
科技创新 …… 275
概况 …… 275
“科创十条”政策包发布 …… 275
武宁创新共同体成立 …… 275
智能物流系统核心技术新突破 …… 276
人工智能技术创新 …… 276
船厂管网数智化技术应用 …… 276
挥发性有机化合物治理设备技术创新 …… 276
科研成果转化 …… 278
纺织工业设计升级发展 …… 278
智慧建筑和园区运营管理系统应用 …… 278
智能物流系统产品创新及迭代优化 …… 278
减碳发展转型的综合技术服务 …… 278
人工智能与数据驱动的船舶企业智慧综合保障管控平台应用 …… 279
科技交流与合作 …… 279
武宁创新共同体打造 …… 279
涂料行业产学研合作 …… 279
特种设备监督检验技术交流 …… 280
清华海归创新创业人才年会 …… 283
清华校友走进普陀座谈会 …… 283

教育

综述 …… 284
学前教育 …… 286
概况 …… 286
社区托育点全覆盖 …… 286
《普陀区全面建设高质量幼儿园的工作方案》 …… 286
普陀区与中国福利会签署战略合作框架协议 …… 287
中小学教育 …… 287
概况 …… 287
曹杨二中教育集团高质量发展推进会 …… 287

贯彻落实习近平总书记学校思想政治理论课教师座谈会重要讲话精神四周年推进会 287
思政课一体化工作经验交流 287
《上海市普陀区科创人才苗圃建设三年行动计划（2023—2025 年）》 287
普陀区家庭教育协同育人联盟成立 288
“顾玉东院士医学人才早期培育基地”签约揭牌 288
普陀区全员导师制工作推进会 288
接受全国义务教育优质均衡发展区实地核查 288
普陀区首届班主任节 288
普陀区未成年人学校保护中心 288
职业教育和终身教育 289
概况 289
长三角职业教育跨区域企业实践活动 289
参加全国职业技能大赛 289
首届老年教育艺术节 289
首届“闪亮中职生”评选展示活动 289
高等教育 289
概况 289
高校思政教育 290
学科建设 290
人才培养 291
科学研究 291
师资队伍建设 292
服务国家和上海重点战略 292
中外合作交流 292
区校合作 292
联合举办首届中国法治战略高端论坛 293
全国首家中国侨益保护研究基地成立 293
同济大学两项目获 2023 世界人工智能大会“SAIL 之星” 293
华东师大与临港新片区共建滴水湖国际软件学院 294
世界体育教育联盟成立 294
教育管理 294
概况 294
师德师风建设 294
教师职称评审 294
教师资格认定 294
名优教师培训 295
教育对口支援与合作交流 295
重大安全隐患专项排查整治 295
中小学校领导体制改革推进会 295
接受上海市教育综合督政 295
普陀区中青年知识分子联谊会教育分会成立 295

文化

综述 296
公共文化服务 297
概况 297
公共文化四级配送 297
拓展“市民艺术夜校”教学点 297
基层文化场馆评估定级 297
数字文化资源服务 297
文化事业发展专项资金 297
文化干部培训 297
东西部文化旅游协作 297
公共文化满意度及需求调研 297
星级文化团队申报评审 297
第三届“半马苏河”文化旅游节 298
周末亲子魔幻剧场 298
群众文化 298
概况 298
“社会大美育”课堂 298
“半马苏河”读书会 298
市民短视频大赛 298
群众文艺大会演 298
群众文艺创作 298
苏州河公共艺术作品征集活动 299
文化遗产保护 299
概况 299
非遗保护传承传播 299
文物安全管理 299
“建筑可阅读”工作 300
文物保护 300
融媒体 304
概况 304

媒体融合运营 304
媒体报道宣传 304
档案工作 304
概况 304
“四重”档案管理 304
散存档案征集 305
档案民生服务 305
档案行政执法监督 305
档案编研开发利用 305
档案课题成果转化 305
主题图片展 305
市级爱国主义教育基地建设 305
智能档案库房建设 305
档案工作数字化转型升级 305
地方志工作 306
概况 306
地方志文化传播 306
志鉴开发利用 306
《普陀年鉴（2023）》出版 306
文化产业 307
概况 307
文化产业发展专项资金 307
数字影视体验展 307
主办上海国际 MCN 大会暨品质生活节 307
第四届电竞上海全民锦标赛总决赛 307
文化市场管理 307
概况 307
文化市场综合执法 307
科技赋能文旅场所事中事后监管 307
文旅领域“一网通办”改革 308
剧本备案管理 308
版权宣传服务 308

卫生健康

综述 309
医疗卫生 309
概况 309
公立医院高质量发展 309
科研能力建设 309
数字就医 310
中医药传承发展 310
医疗对口援建 310
公共卫生 310
概况 310
新冠乙类乙管 310
重点传染病防控 310
慢性传染病防治 310
慢性病防控 311
心理健康促进管理 311
妇幼保健 311
社区卫生 311
概况 311
社区卫生服务能力提升 311
家庭医生签约服务 311
创建第一批全国医养结合示范区 311
全市首个社区卫生能力培训中心 312
卫生监督检查 312
概况 312
卫生“放管服”改革 312
卫生行政执法“三项制度”实施 312
卫生健康“蓝盾行动” 312
爱国卫生 312
概况 312
入选全国健康城市建设样板市 312
巩固国家卫生区工作 312
病媒生物防制 312
健康促进 313
全国健康区创建 313
无烟环境建设 313
全民健康生活方式系列活动 313

体育

综述 314
群众体育 314
概况 314
公益体育配送服务 315
“逐梦杯”两岸羽毛球赛 315
上海城市飞盘挑战赛 315

“半马苏河”老兵定向赛 315
“半马苏河”运动生活节 315
乒乓球系列挑战赛 315
中国龙舟公开赛（上海·普陀站） 315
“半马苏河”首届夜时尚上海市台球公开赛 315
“半马苏河”人才骑行挑战赛 316
上海环球港双塔登高赛 316
第十五届长三角地区中国象棋团体公开赛 316
竞技体育 316
概况 316
教练员继续教育培训 316
“星耀普陀”颁奖典礼 316
普陀女足发展专项基金签约仪式 316
青少年运动队反兴奋剂主题教育 316
普陀女足 30 周年主题活动 317
参加全国短道速滑锦标赛 317
重要赛事 317
概况 317
上海苏州河半程马拉松赛 317
2023“半马苏河”上海赛艇城市精英赛 317
中国龙舟公开赛（上海·普陀站） 317
全国桥牌综合锦标赛 317
上海 10 公里精英赛 318
公共体育设施建设与管理 318
概况 318
社区体育设施建设 318
夏季游泳场所开放管理 318
普陀冰上运动中心建成开放 318
体育产业 319
概况 319
体育场馆运营管理 319
体育消费券配送 319
体育彩票销售 319

人力资源和社会保障

综述 320
就业促进 320
概况 320
15 分钟就业服务圈 321
“627 路就业专线”开通 321
《就业促进十六条》 322
春季促进就业专项行动 322
联合招聘高校毕业生春季专场活动 322
民营企业服务月 322
百日千万招聘专项行动 322
青年就业服务攻坚行动 322
“7·15”世界青年技能日活动 323
人才工作 323
概况 323
“人才优享卡”工作 323
高技能人才项目认定 324
“HR 沙龙”活动 324
第四届全球留学人员创新创业大赛普陀分赛区活动 324
社会保障 324
概况 324
社保基础管理 324
社保对外服务 325
社保工作区域协同联动 325
多层次医疗保障体系建设 325
长护险试点 325
医保关键领域改革 325
医保基金监督管理 325
医保经办服务 326
工伤保险政策宣传 326
构建和谐劳动关系 326
概况 326
工程建设领域农民工工资保证金存储工作 327
互联网行业劳动争议调解组织成立 327
劳动人事争议一站式化解工作站试点 327
集中整治拖欠农民工工资问题专项行动 327
清理整顿人力资源市场秩序专项行动 327

社会生活

综述 328
人口家庭 329
概况 329
户政管理 329

收入与消费 …… 329
婚姻家庭辅导服务 …… 329
婚姻登记“跨省通办”工作试点 …… 329
普陀区首届“苏河婚典” …… 330
文明殡葬进社区 …… 330
社会救助和慈善事业 …… 330
概况 …… 330
社会救助“六大行动” …… 331
社区救助队伍建设 …… 331
精准救助平台建设 …… 331
综合帮扶 …… 331
慈善公益活动 …… 331
居民经济状况核对 …… 331
社会福利 …… 332
概况 …… 332
康复辅具进社区 …… 332
社区公益服务项目管理 …… 332
未成年人保护 …… 332
困境儿童保障 …… 332
福利企业管理 …… 332
福利彩票管理 …… 333
住房保障 …… 333
概况 …… 333
保障性租赁住房建设和筹集 …… 333
新时代城市建设者管理者之家筹措 …… 333
人才公寓筹措 …… 333
廉租住房申请供应 …… 333
共有产权保障住房申请供应 …… 333
公共租赁住房申请供应 …… 333
基层治理 …… 333
概况 …… 333
基层减负 …… 334
优化社工招录模式 …… 334
社工队伍建设 …… 334
社区事务受理服务中心标准化建设 …… 334
“邻聚里”中心功能拓展 …… 334
落实公共服务事项“一网通办” …… 335
区域地名管理 …… 335
社会组织管理 …… 336
概况 …… 336
社会组织党建 …… 338
社会组织登记管理服务 …… 338
社会组织品牌培树 …… 338
社会组织综合监管 …… 338
整治非法社会组织专项行动 …… 338
老龄事务 …… 339
概况 …… 339
养老服务设施建设 …… 339
养老福利保障 …… 339
养老服务综合监管 …… 339
无障碍环境建设 …… 339
全国医养结合示范区创建 …… 339
医养结合服务能级提升 …… 339
国家老年心理关爱点创建 …… 340
安宁疗护 …… 340
全国示范性老年友好型社区创建 …… 340
特色养老服务 …… 340
智慧养老服务 …… 340
养老服务品牌打造 …… 340
长护险服务关爱行动 …… 341
养老从业人员能力提升 …… 341
助老帮困 …… 341
老年教育 …… 341
老年文化 …… 341
老年法律援助 …… 341
保障老年人权益 …… 342
民族宗教事务 …… 342
概况 …… 342
铸牢中华民族共同体意识教育 …… 342
民族团结进步创建 …… 342
第十届少数民族传统体育运动会 …… 342
城市民族工作调研 …… 343
反宗教极端思想教育宣传 …… 343
宗教活动场所消防安全管理标准化创建 …… 343
“海上论道”“苏河论道”品牌建设 …… 343
民族宗教政策法规宣传学习月 …… 343

精神文明建设 …… 343
概况 …… 343
培育和践行社会主义核心价值观 …… 344
创建全国文明城区 …… 344
群众性精神文明创建 …… 344
志愿服务 …… 344
未成年人思想道德建设 …… 345

应急管理

综述 …… 346
应急救援 …… 346
概况 …… 346
应急值班值守 …… 346
应急统筹预案体系建设 …… 346
应急预案演练 …… 346
应急救援力量建设 …… 346
应急物资保障 …… 347
信息化应急指挥系统建设 …… 347
消防救援 …… 347
概况 …… 347
消防隐患综合整治 …… 347
消防救援体系建设 …… 348
消防安全宣传 …… 348
安全生产监督管理 …… 348
概况 …… 348
安全生产综合监管 …… 348
工贸行业安全生产监管 …… 348
危险化学品安全监管 …… 349
安全生产监管信息化系统建设 …… 349
安全生产宣传培训 …… 349
安全生产事故调查处理 …… 350
防灾减灾 …… 350
概况 …… 350
防汛防台应急抢险 …… 350
防台防汛管理 …… 350
防震减灾 …… 350
应急避难场所建设 …… 351
自然灾害风险监测预警系统建设 …… 351

街道·镇

综述 …… 352
长寿路街道 …… 352
概况 …… 352
鸿寿坊城市更新项目 …… 355
“半马苏河·长寿人才星河荟”揭牌 …… 355
永定居民区家门口养老服务站 …… 355
反电信网络诈骗中心实体化运行 …… 356
梅芳里街社共治联盟 …… 356
社区微型消防站建设 …… 356
曹杨新村街道 …… 356
概况 …… 356
曹杨新村社区（少年）军校 …… 359
“新‘曹’流 City Walk”项目 …… 359
“四季梧桐·曹杨市集” …… 359
“全国示范性老年友好型社区”打造 …… 359
平安曹杨全民反诈体系 …… 359
“15 分钟社区生活圈地图”上线 …… 359
长风新村街道 …… 359
概况 …… 359
楼宇党建 4.0 升级打造 …… 362
推进“微格分色”工作法管理 …… 362
加装电梯突破 200 台签约仪式 …… 362
孙敏莉书记工作室 …… 362
2023“长风杯”上海市桨板公开赛 …… 362
长风湾党群服务中心 …… 362
宜川路街道 …… 362
概况 …… 362
区域化党建年会 …… 365
“靠普”人才学院宜川分院挂牌 …… 365
中远两湾城“居委法苑”试点 …… 365
第二十二届宜川戏曲节 …… 365
建民绿地公园改造 …… 365
甘泉路街道 …… 365
概况 …… 365
甘陵小区旧住房成套改造 …… 368
章家巷旧住房综合修缮 …… 368
黄陵路百姓客厅共治赋能计划启动 …… 368

“上海慈善周”甘泉专场活动 368
第二十五届“幸福甘泉”社区文化艺术节 368
“普陀·甘泉杯”第十四届市民乒乓球公开赛 368
石泉路街道 368
概况 368
陆一小区现代化为老服务示范社区建设 371
居委会标准化建设 371
“美好街区　啡常品尊”咖啡文化嘉年华 371
便民生活垃圾误时投放点亮相 371
真如镇街道 372
概况 372
城区品质提升重点项目发布 374
真如第一老年福利院社区助餐点开设 374
“靠普”人才学院真如分院揭牌 374
新真光社区卫生服务站设立 374
“真靠谱·法律心理会客厅”揭牌 375
高陵“邻聚俪”妇女联合会成立 375
万里街道 375
概况 375
“同心家园”入选第五届中国（上海）社会治理创新实践案例 377
“世界城市日”万里比邻生活节 377
“万里比邻”红色文化驿站启用 377
万里“靠谱”解纷中心 2.0 版 377
万里街道入选世界城市日《上海手册》 377
社区微型消防站揭牌 377
长征镇 377
概况 377
网络游戏产业集群打造 379
上海信泰中心开业 380
真光路食品安全示范街揭牌 380
红旗村“城中村”改造暨中海真如境综合体开业 380
撤乡建镇三十周年主题党日活动 380
桃浦镇 380
概况 380
祁连山路创新产业发展带 383
政府专职消防救援队投用 383
“HELLO 老友亭”投用 383
智创 TOP 产城社区（A 区）开业 384
以色列科技儿童乐园揭牌 384
第二十七届“桃浦之光”社区文化艺术节 384

人物·荣誉

新闻人物 385
先进集体·先进个人 386
退役军人名录和事迹 397

附　录

组织机构及负责人名录 400
文件目录 404
统计资料 406

索　引

文字索引 408
图表索引 420
照片索引 422

PUTUO YEARBOOK 2024 CONTENTS

● Special Reports

Report on the work of Shanghai Putuo District Standing Committee of the Communist Party of China ····· 1

Report on the work of Shanghai Putuo District People's Government ····· 7

● Special Events

Theme Study of Xi Jinping Thought on Socialism with Chinese Characteristics for a New Era in Putuo District ····· 14

Putuo District Constructing a New Pattern of High-quality Industrial Development ····· 19

Putuo District Constructing the Scientific and Technological Innovation Layout "Zhonghuawushu" ····· 21

Putuo District Making Suzhou River a "Half-marathon Colorful Show Belt" ····· 22

● Major Events

January ····· 24

February ····· 24

March ····· 26

April ····· 27

May ····· 27

June ····· 28

July ····· 30

August ····· 30

September ····· 31

October ····· 33

November ····· 34

December ····· 36

● General Introduction

Natural Environment ····· 38

Administrative Division ····· 39

Population, Ethnic Groups and Religion ····· 39

History and Culture ····· 40

Economic and Social Developments in 2023 ····· 40

● Shanghai Putuo District Committee of the Communist Party of China

Overview ····· 44

Important Conferences ····· 47

Organization Work ····· 50

Publicity Work ····· 56

United Front Work ····· 60

Organizational Staffing Arrangement Work ····· 63

Cyberspace Security and Information Management ····· 64

Party School Work ····· 65

Confidentiality Work ····· 66

Services to Retired Cadres ····· 68

Party History Research ····· 70

Work of Socialism Institute ····· 70

● Shanghai Putuo District People's Congress

Overview ····· 72

Important Conferences ····· 73

Discussion and Decision on Important Matters Personel Appointments and Removals of Personnel ····· 75

Supervision ····· 76

Deputies' Work ····· 79

Exploring and Practicing Whole-process People's Democracy ····· 82
Standing Committee Construction ····· 83

● Shanghai Putuo District People's Government

Overview ····· 84
Important Conferences ····· 87
Important Public Affairs and Decisions ····· 90
Reform of the Administrative Approval System ····· 92
Practical Projects ····· 93
Handling Complaints and Visits ····· 93
Foreign Affairs ····· 94
Hong Kong, Macau and Taiwan Affairs ····· 94
Pairing Assistance and Cooperation Exchanges ····· 96
Management of District Administrative Offices Affairs ····· 97

● Shanghai Putuo District Committee of the Chinese People's Political Consultative Conference

Overview ····· 99
Important Conferences ····· 101
Important Activities ····· 102
Special Committees' Work ····· 103

● CPC Shanghai Putuo Discipline Inspection Committee • Shanghai Putuo Supervision Committee

Overview ····· 106
Important Conferences ····· 108
Supervision of Party Members' Conduct and Government Officers' Conduct ····· 108
Inspection ····· 109
Publicity and Educating ····· 110
Discipline Inspection and Supervision Cadre Team Building ····· 110

● Other Political Parties, Federation of Industry and Commerce

Overview ····· 112
Putuo District Commission of Chinese Kuomintang Revolutionary Committee ····· 112
Putuo District Committee of China Democratic League ····· 113
Putuo District Committee of China National Democratic Construction Association ····· 116
Putuo District Committee of China Association for Promoting Democracy ····· 117
Putuo District Committee of Chinese Peasants and Workers Democratic Party ····· 118
Putuo District Committee of Chinese Zhi Gong Party ····· 120
Putuo District Committee of Jiusan Society ····· 121
Putuo District Federation of Industry and Commerce (Chamber of Commerce) ····· 122

● Mass Organization

Overview ····· 125
Putuo District Federation of Trade Union ····· 125
Putuo District Committee of Chinese Communist Youth League ····· 129
Putuo District Women's Federation ····· 131
Putuo District Association for Science and Technology ····· 134
Putuo District Federation of Returned Overseas Chinese ····· 137
Putuo District Disabled Persons' Federation ····· 139
Red Cross Society of Putuo District ····· 140
Putuo District Working Committee of Huangpu Military Academy Alumni Association ····· 142

● Rule of Law

Overview ····· 143
Politics and Legal Committee and Comprehensive Management ····· 143
Law-based Government Construction ····· 146
Public Security ····· 148
Procuratorial Work ····· 151
Court ····· 152
Justical Administration ····· 155
Arbitration ····· 157

Military

Overview ····· 158
Implementation of the Party's Leadership over the Armed Forces ····· 158
Daily Combat Readiness and Military Training ····· 159
National Defense Mobilization ····· 159
Mutual Support and Joint Construction ····· 160
Civil Air Defence ····· 161
Veterans Affairs ····· 162

Economic Management

Overview ····· 165
Macroeconomic Management ····· 165
State-owned Assets Administration ····· 167
Fiscal ····· 172
Taxation ····· 173
Financial Regulation ····· 175
Market Supervision Administration ····· 175
Price Control ····· 180
Audit ····· 180
Statistics ····· 181
Private Economy ····· 182
Intellectual Property ····· 186

Functional Areas Development

Economic Development Zone along Suzhou River ····· 188
Zhenru Sub-center ····· 189
Taopu Smart City ····· 190
National University Science Park of East China Normal University ····· 191
Shanghai Tiandi Software Park ····· 191
Shanghai Future Island High-tech Industrial Park ····· 192
Changzheng Producer Services Functional District ····· 193
Shanghai Northwest Logistics Park ····· 194
Xingyang Industrial Zone ····· 194

Construction of Digital Putuo

Overview ····· 195
Digital Infrastructure Construction ····· 195
Digital Industrialization ····· 196
Industrial Digitization ····· 197
Digital Government Construction ····· 198
Digital Security ····· 199
Digital Life ····· 199

Industrial and Construction

Overview ····· 201
Industries ····· 202
Construction ····· 203

Commercial Service Industry

Overview ····· 207
Commercial Circulation ····· 207
Trade Promotion ····· 208
Electronic Commerce ····· 209
Accommodation and Catering Industry ····· 209
Postal and Express Industry ····· 210
Logistics Industry ····· 211
Exhibition Industry ····· 211
Software and Information Technology Services Industry ····· 212
Health Service Industry ····· 213
Residential Life Service Industry ····· 214
Business Service Industry ····· 214
Tobacco Industry ····· 215
Product Oil ····· 216

Open Economy

Overview ····· 217
Investment Promotion ····· 220
Foreign Economic and Technical Cooperation ····· 225
Foreign Trade Promotion ····· 225
Customs ····· 225

Utilization of Foreign Investments and Investments from Hong Kong, Macau, and Taiwan ····· 226
The 6th China International Import Expo ····· 226

● Financial Industry

Overview ····· 227
Financial Services ····· 227
Banking ····· 229
Insurance Industry ····· 234
Securities ····· 234
Other Financial Institutions ····· 236

● Real Estate

Overview ····· 238
Real Estate Development ····· 238
Real Estate Industry Management ····· 239
Property Service Management ····· 240

● Tourism

Overview ····· 241
Tourism Resources ····· 241
Tourism Formats ····· 244
Tourism Management ····· 244
Tourism Public Services ····· 245

● Urban Construction and Management

Overview ····· 247
Land Planning and City Region Management ····· 248
Renovation of Old Housing ····· 249
Municipal Engineering Management ····· 250
Municipal Engineering Construction ····· 253
Water Affairs ····· 255
Transport Management ····· 256
Urban Management Regulation Enforcement ····· 257
One-stop Government Administration in Urban Operation ····· 258
Post ····· 260

● Environmental Protection

Overview ····· 262
Energy Conservation and Emission Reduction ····· 262
Pollution Prevention and Control ····· 264
Environmental Management ····· 265
Environment Quality ····· 267
City Appearance Management ····· 269
Landscaping Management ····· 270

● Science&Technology

Overview ····· 272
Science and Technology Management ····· 273
Science and Technology Activities ····· 274
Science and Technology Innovation ····· 275
Scientific Research Achievements Transformation ····· 278
Science and Technological Exchange and Cooperation ····· 279

● Education

Overview ····· 284
Pre-school Education ····· 286
Elementary and Secondary Education ····· 287
Vocational Education and Lifelong Education ····· 289
Higher Education ····· 289
Education Management ····· 294

● Culture

Overview ····· 296
Public Culture Services ····· 297
Mass Culture ····· 298
Cultural Heritage Protection ····· 299
Integration Media ····· 304
Archives Work ····· 304
Chronicles Work ····· 306
Culture Industry ····· 307
Cultural Market Management ····· 307

Health

Overview ····· 309
Medical Hygiene Service ····· 309
Public Health ····· 310
Community Health ····· 311
Health Condition Inspection ····· 312
Patriotic Health Campaign ····· 312

Sports

Overview ····· 314
Mass Sports ····· 314
Competitive Sports ····· 316
Important Sports ····· 317
Construction and Management of Public Sports Facilities ····· 318
Sports Industry ····· 319

Human Resources and Social Security

Overview ····· 320
Employment Promotion ····· 320
Talent Promotion ····· 323
Social Security ····· 324
Building Harmonious Labor Relationships ····· 326

Social Life

Overview ····· 328
Population and Family ····· 329
Social Assistance and Charities ····· 330
Social Welfare Work ····· 332
Housing Security ····· 333
Grassroots Governance ····· 333
Social Organizations Management ····· 336
Work for the Old ····· 339
Ethnic and Religious Affairs ····· 342
Spiritual Civilization Construction ····· 343

Emergency Management

Overview ····· 346
Emergency Rescue ····· 346
Firefighting Rescue ····· 347
Supervision and Administration of Production Safety ····· 348
Disaster Prevention and Mitigation ····· 350

Sub-districts and Towns

Overview ····· 352
Changshou Road Sub-district ····· 352
Caoyang New Village Sub-district ····· 356
Changfeng New Village Sub-district ····· 359
Yichuan Road Sub-district ····· 362
Ganquan Road Sub-district ····· 365
Shiquan Road Sub-district ····· 368
Zhenru Town Sub-district ····· 372
Wanli Sub-district ····· 375
Changzheng Town ····· 377
Taopu Town ····· 380

Advanced Collectives and Advanced Individuals

News Figures ····· 385
Advanced Collectives and Advanced Individuals ····· 386
Directory and Achievements of Veterans ····· 397

Appendixes

Leaders of Organizations and Agencies ····· 400
Important Documents ····· 404
Main Statistical Data ····· 406

Indexes

Text Index ····· 408
Table Index ····· 420
Picture Index ····· 422

特　载

编辑　顾　全

中共上海市普陀区委常委会工作报告

——在中国共产党上海市普陀区第十一届委员会第七次全体会议上

中共普陀区委书记　姜冬冬

（2023 年 12 月 22 日）

2023 年是全面贯彻党的二十大精神的开局之年。习近平总书记亲临上海，出席深入推进长三角一体化发展座谈会，考察指导上海工作，发表重要讲话、作出重要指示，为上海奋进新征程、建功新时代作出了战略指引，提供了根本遵循。一年来，区委常委会坚持以习近平新时代中国特色社会主义思想为指导，全面贯彻落实党的二十大精神，深入学习贯彻习近平总书记考察上海重要讲话精神和对上海工作重要指示要求，贯彻落实市第十二次党代会和十二届市委二次、三次、四次全会精神，坚持稳中求进工作总基调，完整、准确、全面贯彻新发展理念，服务构建新发展格局，着力推动高质量发展，更好统筹发展和安全、开放和安全，全力推动党中央、市委决策部署在普陀落实落地，经济社会保持平稳健康发展，各项事业取得新成就。

区委常委会在统筹抓好各方面工作的同时，重点抓了 3 件大事：

一是深入学习贯彻党的二十大精神和习近平总书记重要讲话精神。坚定不移用习近平新时代中国特色社会主义思想凝心铸魂，围绕学习宣传贯彻党的二十大精神，持续深入开展“十全十学”系列活动和“推进经济社会高质量发展十大行动”。举办党的二十大精神专题研讨班，对全区市管、区管干部开展全员轮训。联动三级宣讲阵地，分层分类开展宣讲阐释，开展宣讲 4200 场，覆盖 32 余万人次。发挥新时代文明实践中心、融媒体中心、党群服务中心等阵地作用，推动党的二十大精神家喻户晓、深入人心。落实党委（党组）会议“第一议题”、理论学习中心组和干部教育培训“第一主题”等制度，区委常委会会议及时跟进传达学习习近平总书记最新重要讲话重要指示批示和党中央、市委重要会议精神，持续打牢政治忠诚的思想根基。以区委常委会扩大会议、区党政负责干部会议、区委学习讨论会等形式，第一时间传达学习贯彻习近平总书记考察上海重要讲话和在深入推进长三角一体化发展座谈会上的重要讲话精神，在全区迅速兴起学习宣传贯彻的热潮。完善区委常委专题学习会和区委中心组（扩大）学习会安排，围绕《习近平著作选读》等开展专题学习交流，举行区委常委会专题学习会 5 场、区委中心组（扩大）学习会 14 场。制定出台中心组列席旁听工作实施办法，区委常委会成员带头下沉巡听 20 余场次。将习近平总书记重要讲话精神纳入党校各类主体班次，举办“一把手”学习班以及各类培训班次 72 个、培训干部 6783 人次。

二是精心开展学习贯彻习近平新时代中国特色社会主义思想主题教育。牢牢把握主题教育总要求和目标任务，加强组织领导，制定区总体实施方案和理论学习等细

化方案。把“实”的要求贯穿始终，建立领导小组“定期研”、领导小组办公室“周周碰”、工作组“日日通”机制，分类指导，精准施策。紧扣“学思想”这个首要任务，建立“周四周日双日学”和“五学贯通”制度，区领导班子示范带头，认真组织开展读书班、专题党课、中心组学习和述学研讨。指导全区 80 个处级单位制定“1+4”理论学习方案，各处级单位共举办读书班 653 天，开展中心组学习 508 次，处级领导班子讲党课 553 场。通过机关和企事业单位赋能基层学、“三新”群体就近就便学、居村党组织书记跟班系统学、年老体弱和流动党员结对帮扶学，实现全体党员全覆盖。按照“七个一”的步骤和要求深入开展调查研究，形成调研课题 563 项，其中班子重点课题 85 项，推进半马苏河驿站等项目落地 208 个，形成养老机构综合监管等新机制新举措 2940 项，围绕“一网统管”处置事件准入等制定政策文件 68 项。发扬“四下基层”优良传统，深入开展“四百”大走访，凝练普陀“365”工作法，推动党员干部组团式联系服务群众。把问题整改贯穿始终，开展专项整治 12 项。用好正反两方面典型案例，以点带面、举一反三，从“解决一个问题”上升到“解决一类问题”。建立联组学习、联手调研、联动整改、联推发展“四联”机制，开展联组学习交流活动 385 场，实现课题联动会商和成果交流全覆盖。

三是切实抓好巡视反馈问题整改。全力配合市委第八巡视组对普陀开展巡视，把接受巡视作为强化党性锻炼、查找工作差距、推动高质量发展的重要契机，在扛起责任、对标看齐中自觉主动接受政治体检和政治监督。把巡视反馈意见和共性问题自查整改作为重大政治任务，对照“三张清单”逐条逐项抓好对账销号，通过“每周盯、双周报、每月议”强化整改进度和整改质效，建立健全关于落实“第一议题”制度、提升研发投入强度、完善“两新”党组织“三会一课”制度等一批机制举措，深化上一轮巡视成果运用，高质量完成“后半篇文章”。统筹抓好纪委监委提级巡视、主题教育检视整改和市委季度工作会议点评问题的一体整改。截至 12 月中旬，市委巡视反馈的 41 项问题中，30 项已完成整改，其余 11 项问题按节点有序推进整改。

区委常委会始终胸怀“两个大局”，坚持“四个放在”，在服务大局中统筹推进全区改革发展稳定和党的建设各领域各方面工作：

一、经济发展势头强劲

1. 经济保持较高增速。建立“一季两调度”工作机制，抓好经济高质量发展等重点项目的统筹调度和督办跟进，出台区提信心扩需求稳增长促发展的若干政策措施和工作方案，做实做细稳增长工作机制，完善预警监测、专题研判、协同攻坚等制度性安排，经济运行稳中有进、进中向好。前三季度完成地区生产总值 931.55 亿元，同比增长 7.7%，高于全市 1.7 个百分点。1—11 月完成区级财政收入 147.3 亿元，同比增长 13.8%，连续三年实现两位数增长；完成区级税收 118.5 亿元，同比增长 20.3%；完成区属固定资产投资总额 327 亿元，同比增长 38.5%，三项指标增速均位列全市各区第一。规上工业总产值 137.77 亿元，同比增长 5.1%。商品销售总额 12501.14 亿元，同比增长 3.9%。

2. 科创动能稳步增强。推动构建“中华武数”科创布局，发布“科创十条”政策包，成立“半马苏河”科创基金，定期举办科创集市，打造创新共同体。康鹏科技、中邮科技 2 家本土科技企业成功登陆科创板，实现零的突破。中以（上海）创新园开展更加广泛的国际创新合作，累计引进企业、项目 160 家，落地知识产权 607 项，揭牌成立特拉维夫办公室，举办上海数字创新大会、中以国际科技成果直通车等活动，市互联网协会落地。上海清华国际创新中心进一步优化专班工作机制，出台专项政策，全力打造集成电路研究平台，推进建设 3 个功能型实验室，未来车脑芯片架构与集成关键技术研究获批市科技重大专项，揭牌成立上海清华国际人才会客厅、校友活动中心。武宁创新共同体发布三年行动方案，举办成员联组学习会、院所开放日等活动，推出人才实践基地、专家顾问团、青年建功联盟等载体，形成以市机器人、工控安全平台为引领的“百大平台”联盟，推动“政产学研用”全链条协同发展。海纳小镇市级数字化转型示范区完成四至边界调整，开展国家特色小镇申报，海纳工程院项目完成主体结构验收，发布全国首个地市级数字化转型指数，新增 26 个数字化转型示范项目和标杆场景。

3. 产业根基持续夯实。坚持产业立区、产业兴区、产业强区不动摇，完善落实“3+5+X”产业政策体系，全年兑现各类扶持资金 37.3 亿元。完成千亿级产业集群研究，形成产业图谱，构建梯度培育体系。深入实施“411 倍增计划”，智能软件、研发服务、科技金融、生命健康四大重点产业占区级税收比重达 42.66%，较上年度提高 4.09 个百分点，成为区域经济最强支撑。出台区加快发展集成电路产业实施意见。抢先布局新赛道，网络安全、数字广告、智能网联汽车等新兴产业亮点频现。市网络安全产业示范区揭牌，上海城市安全大脑建成，市数字广告园开园并获评“上海市广告产业园区”，推出数字广告企业扶持政策 22 条，上海国际广告节组委会、上海市广告协会落址园区，集聚利欧数字等一批头部企业。优化金融产业生态，构建“金融广场 + 金融会客厅 + 金融秀带”三位一体产业空间，上海交易集团落户普陀区。推动重点产业长三角协同发展，举办长三角生命健康产业创新大会。成功举办上海国际 MCN 大会、上海国际电影节数字影视体验展、上海国际广告节开幕式等活动，文化创意产业稳健发展。提高产业用地利用效率，研究推动“工业上楼”，出让产业用地 1 幅。打造大招商 2.0 版，优化完善相关制度机制，持续推进实施“十亿百千万 +”计划，落地 13 个税收亿元能级、130 个税收千万元能级项目。全区税收亿元楼达 35 幢，五个重点地区区级产业

税收同比增长 25.13%。全年新设企业 1.18 万家，同比增长 94.38%，数量位居中心城区第一。

4. 重点地区加快建设。苏河水岸经济发展带加快建设波克城市互联网研发应用中心等重点项目，整体提升长寿湾、曹家渡等地区品质，天安千树二期封顶，信泰中心、鸿寿坊等高品质载体建成投用。真如地区高尚领域地标大楼和中海中心 2 座塔楼竣工交付，盒马 X 会员店和中心城区首家山姆会员商店相继开业，环宇城 MAX、LOVE 大都会等重点商业项目年内运营，京东上海中心项目有序推进，红旗村城中村改造项目完成全部工程建设。桃浦智创城完成核心区 4.2 平方千米土地收储，桃浦中央绿地全面建成，智创 TOP 产城综合体 A 区开业，建成上海最大的单体零能耗建筑——长三角一体化绿色科技示范楼。

二、改革开放全面深化

1. 主动服务国家战略和上海发展大局。举办进博会上海市合作交流采购团走进普陀活动，普陀交易分团报名注册单位 845 家，意向成交金额 6.8 亿美元，创历届新高。提升开放型经济水平，新增跨国公司地区总部 3 家，实到外资同比增长 20.58%。推进市有色金属供应链创新与应用示范区建设，做强大宗商品交易服务平台。大力促进新型消费、服务消费、汽车消费，举办六大主题消费季活动，新增首店 83 家，完成 50 家早餐网点建设。制定区轨道交通站点和苏河水岸商圈商业导则，编制全市首个区级一刻钟便民生活圈标准化文件。试点长三角一网通办“虚拟窗口”服务，推动政务服务跨省通办，形成全国首个地市级政务服务人员能力评价规范。全面落实粮食安全责任制，守牢粮食安全底线。做好东西部帮扶协作和对口支援工作，举办对口地区特色产品展示展销和文旅项目推介活动。组织实施第五次全国经济普查。开展统计造假专项治理。

2. 营商环境持续优化。发布区优化营商环境 6.0 版政策，围绕市场准入退出等 21 个领域制定 100 项具体措施。“打造‘住所便利化服务一件事’”和“探索‘一企一档’信用分类监管”入选上海市 2023 年优化营商环境优秀案例。深化国资国企改革，制定区属国有企业投资监管办法，构建“管资本”为主的国资监管体系。推出促进民营经济高质量发展十方面举措，区“民营企业之家”投入使用。强化部门跨前协作，在全市首创开设线上线下“办不成事”反映窗口，上线一批“好办快办”“马上办”事项，企业新设“减时间”压减比率达 91.7%，实现全市首例房地产项目全程网办“交地即交证”。做实领导干部联系服务企业机制，为 2100 家重点企业送上政策“服务包”，在全市率先实现全覆盖。设立中小企业服务专员，实现 221 个园区和商务楼宇全覆盖。2022 年区政府透明度指数在全国县（市、区）政府序列中排名第二。区“信用联盟”案例入选 2022 年全国营商环境创新发展重点宣传推广案例。区法院在市基层法院法治化营商环境建设工作情况测评中蝉联第一。

三、民主法治扎实推进

1. 支持人大及其常委会依法履职。支持和保证区人大及其常委会依法行使职权，健全人大对“一府一委两院”监督制度。支持区人大推进全过程人民民主最佳实践地建设，高质量建设市人大常委会曹杨新村街道基层立法联系点。实现人大代表联系群众“家站点”绩效评价全覆盖，建立群众反映意见建议闭环处置机制。在长征镇、桃浦镇试点推进民生实事项目人大代表票决制。支持区人大依法制定关于大力推进“人靠谱，事办妥”法治化营商环境建设的决定。

2. 支持人民政协发挥专门协商机构作用。充分发挥区政协政治协商、民主监督、参政议政的职能，围绕“两旧一村”城市有机更新等课题开展专题协商与专项监督。举办 2023 年度苏州河论坛。深化政协委员工作站建设，形成“12 个委员工作站 +89 个委员联系点”的网格化运行模式。推进界别委员工作室全覆盖建设。全年办复提案 116 件，反映社情民意信息 498 件。加强委员学习培训，提升委员履职能力。

3. 做好新时代统战工作。优化统一战线工作领导小组全体会议及各专项议事协调机制运行，制定贯彻落实上海基层统战工作责任制指引的实施意见。持续深化“凝心铸魂强根基，团结奋进新征程”等统战各领域主题教育。支持民主党派和无党派人士聚焦区域重点工作开展 5 次政党协商和 8 个专项民主监督，广泛开展党员领导干部与党外代表人士联谊交友工作。加强党外知识分子和新的社会阶层人士统战工作，举办上海创新创业青年 50 人分论坛“‘中华武数’之网络安全产业创新与发展论坛”，打造“靠谱石榴籽　妥妥一家亲”“苏河论道”民族宗教工作品牌。深化民营经济统战工作，区工商联荣获全国工商联系统先进集体称号。举办沪港澳青年创新创业研修营、两岸电竞文化节嘉年华等活动。打造“靠谱·分享荟”“海归双创在普陀”等服务品牌。

4. 全面深化法治普陀建设。深入学习贯彻习近平法治思想，实现区管党政主要负责人专题述法全覆盖。开展“司法所规范化建设提升年”行动，全市首家制发《司法所规范化建设工作指引》。开展法治建设示范街镇创建工作，完善基层法治观察工作网络。深入推进行政复议体制改革，在 10 个街镇全覆盖设立行政复议基层服务点，在年度全市行政复议案件评查中排名第一。全区各行政机关负责人出庭应诉率保持 100%。推动公共法律服务进楼宇，完善片区及园区公共法律服务客厅功能。推动法官带案下沉并积极参与社区矛盾纠纷化解。苏州河中远段岸线贯通获评“第三批全国普法依法治理创新案例”。区检察院办理的全国首例数据合规案件入选 2022 年度十大法律监督案例并写入最高检工作报告。“首设专业知识产权所‘驻点式’服务”入选市知识产权改革创新十大典型案例。

四、文化建设谱写新篇

1. 牢牢掌握意识形态工作主动权。召开区宣传思想文化工作会议、区委宣传思想工作领导小组会议、区网络安全和信息化工作会议、区委网络安全和信息化委员会会议，全面部署推进宣传思想文化和意识形态工作。制定区宣传思想年度工作要点和区意识形态工作责任制考核重点，注重日常监督提醒，压紧压实各级党委（党组）主体责任和领导干部政治责任。制定区网络安全管理办法，健全防范化解意识形态风险协调机制和意识形态工作常态化分析研判机制，落实重大决策网络舆情风险评估机制，获评年度市网络安全先进单位。积极开展“国家网络安全宣传周”“全民数字素养与技能提升月”普陀区宣传活动，举办“中华武数杯”全国网络攻防精英赛等活动 137 场。开展宣传文化队伍建设和意识形态工作专题培训。成立区中小学教材选用委员会，严格执行意识形态监督备案制度。

2. 持续巩固壮大主流思想舆论。坚持团结稳定鼓劲、正面宣传为主，不断提升新闻舆论的传播力影响力。举行“打响中华武数，绘就半马苏河”市政府新闻办“高质量发展在申城”新闻发布会普陀专场。聚焦全区重大项目建设和重点活动推进推出一批重磅报道，讲好普陀故事、发出普陀声音，组织召开新闻发布会和媒体集中采访活动 113 次，央媒市媒刊发报道 1.2 万余篇，上海普陀各平台共发布稿件 3.8 万余篇次，总阅读量超 1 亿次。视频《我和中以（上海）创新园的故事》获评上海市银鸽奖。深入推进媒体融合发展，着力构建全媒体传播体系，持续建强融媒矩阵，积极探索媒体数字赋能。推进全市首个“学习强国”地市级学习平台试点，全力打造普陀学习平台，加强甘泉分中心“邻里通”街镇融媒示范点建设。区融媒体中心荣获 2022 年度上海广播电视台通联工作先进单位。

3. 提升精神文明建设水平。全力争创全国文明城区，深入开展靠谱文明提升专项行动，巩固提升创建成效。组织开展 5 轮创城模拟测评，通过按月提示、每月考评等方式强化清单管理和工作培训，开展 3 轮入门入户宣传。扎实开展文明单位、文明社区（小区）、文明家庭、文明校园创建。推进新时代文明实践中心三级阵地标准化建设提质增效，年度市级评估获评优秀，建成市、区志愿服务基地 111 个。开展“文明星连心”结对共建，成立“半马苏河”文明实践联盟，组建新时代文明实践志愿服务总队。加强爱国主义教育基地建设管理，沪西工人半日学校史料陈列馆、普陀区档案馆被命名为第八批市爱国主义教育基地。加强未成年人思想道德建设，1 人获评 2023 年度全国“新时代好少年”。

4. 打响“半马苏河”文化品牌。推动苏州河岸线功能提升，加快旅游资源开发，实现“南岸走起来、北岸跑起来、水上划起来”。建成丹巴路码头，启用 5 条全新航线。举办首届上海苏州河半程马拉松赛、苏州河城市龙舟国际邀请赛、电竞上海全民锦标赛等高品质赛事活动。举办第三届“半马苏河”文化旅游节，首次举行彩船巡游，吸引 83.15 万人次参与。实施“社会大美育”计划，创新推出“艺起苏河”等美育活动 600 余场，吸引 10 万余人次参与。举办市第十三届版画展、长三角书画名家邀请展，推出“行走苏州河”短视频大赛等活动，上线苏州河工业文明展示馆“有声博物馆”，组织“建筑可阅读”微旅行体验。M50 创意园获评工业和信息化部优秀工业遗产保护利用示范案例。苏州河工业文明展示馆等 2 家单位获评第四批上海市民“家门口的好去处”。

五、民生福祉持续改善

1. 织密扎牢民生保障网。扎实推进市新一轮民心工程，提前完成年度 29 项为民办实事项目。聚焦“一老一小”，增加普惠性服务供给，形成区级基本养老服务清单，新增养老床位 378 张，完成 3 家智慧养老院建设，新建 1 个老年食堂、4 个社区综合为老服务中心，完成 518 户适老化改造。10 个街镇的 16 个社区“宝宝屋”建成运营，新增 3 所市示范幼儿园。加大对困难群体关心关爱，完善三级救助顾问服务网络，开展各类帮困救助 53.59 万人次，支出资金 4.49 亿元。做好重点群体就业服务工作，新增就业岗位 3.6 万余个，高校离校未就业毕业生帮扶就业完成率保持全市领先。依规做好欠薪保障金垫付工作。加大“两旧一村”改造力度，全年旧住房成套改造签约 2.38 万平方米、老房加梯签约 509 台、完工 335 台，在中心城区率先完成年度目标任务。筹措保障性租赁住房 4954 套（间），超额完成全年指标。筹措新时代城市建设者管理者之家床位 740 张。

2. 健全公共服务体系。扎实推进建立中小学校党组织领导的校长负责制工作，在全市中小学校党的建设工作会议上作交流。深化教育综合改革，全国义务教育优质均衡发展区和学前教育普及普惠区创建接受现场评估，成为全市唯一达标的中心城区。开展校外培训市场专项治理。区域医疗中心建设、医联体建设、分级诊疗体系更加完善，社区卫生综合服务能力不断提升，形成“全专结合”的梯度资源供给体系。成立全市首个社区卫生能力培训中心，安宁疗护中心作为样板在全市推广运用。同济大学附属普陀人民医院正式挂牌。创新推出“数字医保体验区”，帮助老年人跨越数字鸿沟。文体旅服务供给更趋丰富，普陀冰上运动中心对外开放，海心剧院结构封顶，波克艺术中心加快建设。全面推进全国双拥模范城创建，启用全市首个商会退役军人服务站。深入开展“15 分钟社区生活圈”建设，在全市率先完成区级生活圈行动蓝图。深化推进青年发展型城区建设。

3. 提升城区环境品质。打造高品质滨水空间，出台“半马苏河”岸线管理办法和工作方案，推出“数智普陀·半马苏河数字治理”场景。建成 28 座苏河驿站，半马苏河公园建成开放，真光路跨苏州河桥通车，基本建成多层次苏州河景观照明体系。市政基础设施持续完善，78 个市、区重大工程项目按节点推进，武宁路快速化改建项

目全面恢复地面通行，沿线道路景观提升工程加快实施。完成内环及凯旋北路桥下空间提升工程。完成管弄路等一批美丽道路建设，打通武威路区区对接道路。架空线入地和杆箱整治竣工 18.58 公里，位列中心城区第一。开展违法建筑再治理工作，全年拆除各类违建 1.6 万平方米。推进慢行交通提升项目 12 个，新增公共充电桩 1440 个。拓展“公园 +”内涵，全区绿化覆盖率在中心城区保持领先水平，新建绿地 15.36 万平方米，绿道 7.1 公里，新增城市公园 2 座和口袋公园 5 座。推进生活垃圾分类减量，生活垃圾回收利用率达标。以更高标准打好污染防治攻坚战，抓好生态环境突出问题整改，环境空气质量优良率达 85.9%，10 个市考水环境质量断面达到或好于Ⅲ类水体比例达 100%。万里街道生态宜居案例入选世界城市日《上海手册》。稳妥推进碳达峰碳中和，坚定推动绿色低碳发展。

六、城区治理深入探索

1. 深化基层社会治理创新。深入开展“美好社区　先锋行动”，全覆盖延伸至居村委，落实 280 个年度实事项目。合并 50 个小微小区，调整 14 个居委会管辖范围，推动 100 个居委会沿街面或小区主干道设置，完成 132 个居委会功能改造。划分社区治理微网格 2053 个，建立微网格党支部、党小组，配备下沉力量和网格员 3869 名。聚焦居村干部能力建设，发布居村专业化培训课程体系，建立居村劳模书记（主任）创新工作室共同体，完善居村干部培养链。推动红色物业、红色业委会“双业红”建设，挖掘党员骨干进入业委会，培育 100 家物业行业“党建示范点”。扎实推进为居村组织减负工作，高效完成减证明、减系统、减考核、减牌子等“四减”工作任务，形成“准入有机制、任务有支撑、数治有实招、考核有办法、工作有保障”的减负增能工作体系。全面完成 288 个居村挂牌清理。围绕 17 个准入事项形成居村协助事项职责清单，建立区级联审备案制度，一律取消清单外考核创建和下沉事项。建立居村组织考核“一表一码一网”，实现全年一次考核。在全市首批试点全覆盖使用基层治理数字化平台，打造普陀特色“数字居委”。

2. 加快治理数字化转型。全面推进数字化“六大会战”百日攻坚行动，试点数、进展速度均居全市前列。升级街镇“一网统管”平台，建立数据官联系工作机制，开发“数智普陀”系列模块，推出城市体检系统、“半马苏河”等应用场景，推动“12345”市民热线、网格巡查等数据全面接入街镇平台。提升“一网通办”效能，推动受理中心远程虚拟窗口建设，实现社区类型全覆盖。探索“视频交互 + 智能帮办”远程帮办，覆盖政务服务事项 682 项。推出 11 项“免申即享”服务，完成“医保服务一件事”等 3 个“高效办成一件事”，全市首发上线“学校集体用车一件事”特色事项。

3. 维护城区安全稳定。用好社会稳定风险评估机制，扎实推进重大事故隐患专项排查整治行动，聚焦重点领域，开展自建房、工业园区、厂房仓库、危险化学品等专项整治。对全区 3856 台 15 年梯龄及以上的老旧住宅电梯维保质量开展全覆盖监测。编制城市体检报告，构建全方位、全过程、多层次的自然灾害防治体系，打造韧性安全城区。巩固市域社会治理现代化建设成效，获评全国市域社会治理合格城市。深化平安普陀建设，成功创建上海市平安示范城区。完善“靠谱解纷”体系建设，深化和推广“三所联动”机制，打造五级解纷阵地建设，做实“排析商诊督治”解纷闭环，今年以来成功调解矛盾纠纷共 17801 件，成功率达 99.6%。深化信访“家门口”服务体系建设。建成全市首批“一站式”执法办案管理中心，打造“全区共治、全警联防、全民普宣”的反诈防宣模式，全区报警类警情下发数降幅居全市前列，98.3% 的小区实现入民宅盗窃“零发案”。推进扫黑除恶斗争常态化。完善区域国家安全工作体系布局，建立涉外、金融、生物安全工作协调机制。圆满完成重大节点安保任务。

七、党的建设全面加强

1. 以党的政治建设为统领。坚持把党的政治建设摆在首位，聚焦贯彻落实习近平总书记重要讲话精神和中央、市委决策部署，构建“学习传达—研究讨论—建账推进—跟踪督查”完整闭环，引导全区党员、干部忠诚拥护“两个确立”，坚决做到“两个维护”。严明党的政治纪律和政治规矩，严肃党内政治生活，严格落实各级领导干部双重组织生活、“三会一课”、民主评议党员、谈心谈话等制度。持续抓好《关于建立健全领导干部谈话制度的实施办法》《关于开展党风廉政谈话工作的实施办法》督促落实。用好“赤色沪西”红色资源，深化“初心课堂”“九万党员进党校”等品牌，推动理想信念教育常态化制度化。

2. 建设高素质干部队伍。召开全区干部大会，表彰先进集体和个人，激励全区党员干部发扬“人靠谱（普），事办妥（陀）”的好作风，争做心中有数、肩上有责、眼里有光、手上有活、脚下有土的“五有”高素质干部。制定关于建设“五有”靠谱干部队伍的行动方案，开展基层一线为民行动等 5 项行动。聚焦科创主题举办“一把手”培训班，区四套班子主要领导带队赴先进地区学习考察。举办 2 期干部领导力讲坛和 7 期攻坚克难专题班，开展全区范围干部队伍建设评估，提升干部专业能力和解决实际问题能力。制定关于进一步加强发现培养选拔优秀年轻干部的实施方案，提出“343”年轻干部工作目标和选拔培养具体措施，举行区委书记与年轻干部面对面、部长微论坛等活动，选派年轻干部赴市级机关、区重点工作专班实践锻炼。启动新一轮“双优储备计划”高校干部挂职工作，加快储备复合型干部。深化市委巡视选人用人专项检查整改工作。

3. 加快打造人才发展高地。出台“1+N”人才新政，完善上下联动、齐抓共管、协调高效、整体推进的人才

工作格局。举办普陀投资推介大会暨第四届普陀人才节，启用“海聚英才”路演大厅，启动全球招商伙伴计划。新增 3 家市级“海聚基地”，推出清华海归创新创业人才年会等 20 余场“清华 +”活动，举办“创青春”“留在上海”等创新创业赛事，吸引专家和人才团队入驻。针对重点人才推出“四个一批”项目，区领导带头联系服务人才。新增 3 名民营企业国家级海外高层次人才。在 10 个街镇全覆盖建成普陀人才学院，启用“桃浦人才会客厅”“长寿人才星河荟”人才服务基地。签约首批高层次人才家庭医生，增发一批人才优享卡。完善人才安居版图和保障机制，筹集区级人才公寓房源 2353 套（间），推出一批明星人才公寓。依托复旦人工智能学院等打造武宁创新共同体科创人才实践基地，完善与上海对外经贸大学人才共育机制。开展“我为人才办件事”专项行动，解决人才及所在企业急难愁盼事项 40 余件。

4. 提升基层党建工作质效。将 2023 年作为区委“党建工作提升年”，推动党建工作和业务工作紧密结合。全面塑造“半马苏河”党建品牌，新春第一个工作日发布“半马苏河”党建引领“七彩秀带”项目，构建“党建引领、资源统筹、群团助力、社会参与”的党建新模式。贯彻落实市委书记陈吉宁调研指示精神，深化“楼委会”运作模式，实施楼宇高质量发展百日提升专项行动，提升楼宇治理能级。举行“靠谱”区域化党建年度峰会，开展专精特新中小企业发展星火行动，推进“百企连百居百村”助力“美好社区　先锋行动”党建联建。举办“半马苏河”党建研修班，30 家区域化党建联盟重点成员单位组建核心班。开展党建引领“半马苏河”高质量发展联组学习活动，发布“上海市党建引领一江一河共建共治共享滨水区建设”倡议书。开展新经济组织、新社会组织、新就业群体党组织应建尽建集中攻坚行动。优化新就业群体服务模式，在全市首创“骑手新家”安居项目。出台“半马苏河”党群服务阵地服务管理细则，长风湾党群服务中心建成启用，1690 党群服务中心加快建设。深化党建带群建，召开党建引领群团组织高质量发展推进会。

5. 坚定不移正风肃纪反腐。深入推进全面从严治党“四责协同”机制建设，细化制定党风廉政建设职责责任书和“一岗双责”问题、责任、项目清单，区四套班子领导带队开展落实全面从严治党主体责任专项调研，层层压实主体责任。组织处级单位党组织“一把手”在区委常委（扩大）会上开展述责述廉并接受评议，加强对班子成员履行“一岗双责”情况的监督指导和检查。用好“一账三看六清单”机制，紧盯关键岗位、关键人和关键环节，扎实推进政治监督具体化精准化常态化。认真开展政治体检，开展 3 轮覆盖 18 家单位的巡察，发现问题 336 个，移送问题线索 45 件，深化巡视巡察上下联动，更好发挥利剑作用。开展贯彻落实中央八项规定精神和执行财经纪律情况专项督查检查，查处违反中央八项规定问题 33 件，处理处分 38 人。持之以恒纠治“四风”，开展为民服务窗口监督检查。以零容忍态度反腐惩恶，共收到信访举报 2476 件次，受理检举控告类 625 件次，处置问题线索 290 件，立案 110 人，给予党纪政务处分 95 人，采取留置措施 10 人，涉嫌犯罪移送检察机关 7 人。对上海首例外逃人员违法所得没收案开展追逃追赃工作，挽回国家经济损失 4 亿余元。从严开展廉政风险滚动排查防控，完善问题线索办理及案件审理流程图，建立“码上督”线上监督平台机制。连续 6 年开展党风廉政教育月活动，编写年轻干部违纪违法典型案例，拍摄警示教育片，举办廉洁文化主题摄影展，巩固发展风清气正的良好政治生态。

区委常委会高度重视自身建设。旗帜鲜明讲政治，坚持集体学习制度，认真开展主题教育，深刻领悟“两个确立”的决定性意义，自觉增强“四个意识”、坚定“四个自信”、坚决做到“两个维护”。贯彻执行民主集中制，严肃党内政治生活，发挥区委总揽全局、协调各方的领导作用。修订并严格落实深入贯彻中央八项规定精神的实施办法，大兴调查研究，驰而不息转作风树新风。坚持以身作则，严格执行请示报告制度，严格遵守廉洁自律各项规定，自觉接受各方面监督。

总结成绩的同时，我们也清醒认识到工作中还存在一些问题和不足。主要体现在：一是地区经济综合实力还不强，压舱石型企业还不多，重点产业支撑不足，科技创新的引领作用还没有充分显现。二是回应群众期盼的力度还需加大，公共服务资源与群众实际需求还不相匹配，城区环境品质需要不断提升。三是统筹发展和安全水平有待提升，各类风险隐患较多，维护安全稳定任务艰巨。四是全面从严治党仍然任重道远，以党建工作促进高质量发展的实效性有待进一步增强。面对这些问题，我们将深入学习贯彻习近平新时代中国特色社会主义思想，全面贯彻落实党的二十大和习近平总书记重要讲话精神，从党的创新理论中找方向、找思路、找方法，拿出有针对性的举措切实加以解决，更好地推动工作、改善民生、促进发展。

上海市普陀区人民政府工作报告

——在上海市普陀区第十七届人民代表大会第四次会议上

普陀区人民政府区长　肖文高

（2024 年 1 月 16 日）

一、2023 年工作回顾

过去一年，区政府坚持以习近平新时代中国特色社会主义思想为指导，全面贯彻落实党的二十大和二十届二中全会精神，深入贯彻落实习近平总书记考察上海重要讲话精神，在市委、市政府和区委的坚强领导下，在区人大、区政协的监督支持下，坚持稳中求进工作总基调，牢牢把握高质量发展这个首要任务，着力提升城区能级和核心竞争力，在全区上下的共同努力下，全面完成了区十七届人大三次会议确定的各项目标任务。

（一）坚持发展第一要务，区域经济实现“量质齐升”

把发展作为解决一切问题的关键，积极应对错综复杂的外部环境，推动经济实现质的有效提升和量的合理增长，跑出高质量发展的加速度。区级财政收入实现 154.43 亿元，同比增长 11.81%，增速位列全市各区第一，连续三年实现两位数增长；地区生产总值增长率预计超额完成年初目标；固定资产投资同比增长 21.5%；智能软件、研发服务、科技金融、生命健康四大重点培育产业占区级税收比重达 41.04%，较上年度提高了 4.08 个百分点，成为区域经济最强支撑。

经济增长韧性更强。持续巩固拓展经济回升向好态势，出台区提信心扩需求稳增长促发展若干政策措施和工作方案，推出促进民营经济高质量发展十方面举措，形成新旧政策叠加综合效应。发挥稳增长大小专班作用，针对商销、建筑业、信息服务业等重点领域，开展高频监测、精准调度。持续扩投资促消费，建立重点项目三级跟踪协调机制，苏河水岸经济发展带、真如城市副中心、桃浦智创城重点地区建设加快，真如境商办、阿里数字农业等项目完工，智创 TOP 产城综合体 A 区开业、B 区项目建成。推进有色金属生产性互联网服务平台建设，夯实商销增长基础。大力促进新型消费、服务消费、汽车消费，举办五五购物节、六大主题消费季活动 [1]，新增首店 83 家，信泰中心、真如环宇城等商业载体开业运营。启动第五次全国经济普查，开展统计造假专项治理，抓实高质量纳统工作。

产业发展能级更高。坚持大抓产业、抓大产业不动摇，统筹推进四大产业集聚、新兴产业壮大和未来产业前瞻布局。完成千亿级产业集群研究，形成产业集群图谱，构建较为系统的产业梯度培育体系。网络安全、数字广告等新兴产业发展迅速，上海城市安全大脑建成，市数字广告园开园。优化科技金融产业生态，普熙金融广场揭幕，上海交易集团在普陀区组建成立。聚焦医药流通、数字医疗等细分领域，累计集聚生命健康相关企业 2800 余家。上海国际广告节、国际 MCN 大会、国际电影节数字影视体验展等活动成功举办，文化创意产业稳健发展。进一步提高产业用地利用效率，开展产业用地综合绩效评估，研究推动“工业上楼”[2]，加快项目储备。完善落实“3+5+X”产业政策体系，兑现各类扶持资金 37.43 亿元，创历史新高。

招商引资更加精准。始终抓牢招商引资“生命线”，全区“大招商”工作格局不断完善，产业链招商、资本招商、“走出去”招商等工作机制进一步健全。坚持招大引强、引育结合，连续实施“十亿百千万 +”计划，143 个重点项目落地，已有 122 个项目当年产税。新设企业 1.61 万家，位列中心城区首位。实施楼宇高质量发展百日提升行动，税收亿元楼达 35 幢。定期举办政企沟通“畅聊早餐会”、产业联盟会等活动，用好“系主任、班主任”、企业服务专员等机制，做实做细企业日常对接服务。为 2100 家重点企业送上政策“服务包”，强化政策集成发布、精准推送。

（二）激活科技创新动力，发展新动能新优势加速集聚

“中华武数”科创布局不断完善。中以（上海）创新园加速推进产业培育与国际创新合作，深化中以创新长三角一体化合作，累计引进企业 163 家，落地各类知识产权 607 项。揭牌成立特拉维夫办公室，举办上海数字创新大会、中以国际科技成果直通车等活动。上海清华国际创新中心进一步优化专班工作机制，出台专项政策，有效联动校地资源，完成集成电路研究平台搭建，人工智能智控实验室、长江双碳研究院加快建设，更好服务高水平科技自立自强。打造长风科创谷作为中心载体延伸。武宁创新共同体实施三年行动方案，统筹沿线高校、院所、平台、企业等创新资源，举办科创集市等活动，形成以机器人、工控安全两大平台为引领的“百大平台”

联盟[3]，推动协同创新和关键核心技术联合攻关，有力贯通“政产学研用”全链条。海纳小镇数字化转型示范区工作专班实体化运作，完成小镇四至边界调整，开展国家特色小镇申报，海纳工程院项目完成主体结构验收。发布全国首个地市级数字化转型指数，新增 26 个数字化转型示范项目和标杆场景。

科技创新体系不断健全。发布“科创十条”政策包[4]，成立“半马苏河”科创基金，推动科技、产业、金融高水平良性循环。企业创新主体地位不断强化，21 个项目获市科学技术奖，新认定高新技术企业 67 家、市级专精特新企业 80 家，新培育市、区科技“小巨人”企业 20 家，天地软件园获评市中小企业特色产业集群。知识产权、信用体系建设不断深入。人才服务力度加大，出台“1+N”人才政策[5]。建设青年发展型城区，推动城区友好与青年有为双向奔赴。

改革开放不断深化。以改革攻坚优化营商环境，围绕市场准入、退出等 21 个领域制定 100 项优化营商环境措施。推出“住所便利化服务一件事”，为企业落地带来更大便利。上线一批“好办快办”“马上办”事项，重点项目实现“拿地即开工”“交地即交证”。提升开放型经济水平，新增通用电气航空等 3 家跨国公司地区总部，第六届进博会意向成交金额同比增长 2.3%。深化国资国企改革，构建以“管资本”为主的国资监管体系。康鹏科技、中邮科技作为本土企业在上海证券交易所登陆科创板，实现零的突破。

（三）践行人民城市理念，城区环境品质持续优化

“半马苏河”打响品牌。出台“半马苏河”岸线管理办法和工作方案，打造高品质滨水空间，提升管理服务能级。半马苏河公园开放，真光路跨苏州河桥通车，多层次的苏州河景观照明体系基本建成。累计建成苏河驿站 27 座，长风湾等驿站对外开放。成功举办“半马苏河”文化旅游节、苏州河半程马拉松赛、苏州河城市龙舟国际邀请赛、上海 10 公里精英赛等一系列高水平活动、赛事。打造形成“数智普陀·半马苏河数字治理”场景，赋能精细化管理。丹巴路、西康路、梦清园游船码头建成，苏州河游船接待游客 12.09 万人次。

城市更新行动加快实施。把人民宜居安居放在首位，深入推进“两旧一村”改造，红旗村“城中村”改造项目完成全部工程建设，签约旧住房成套改造 2.4 万平方米，完工交付 4.88 万平方米，1431 户居民回搬新居。开展旧住房综合修缮改造 34 万平方米、专项提升修缮 300 万平方米，新签约既有多层住宅加装电梯 509 台、完工 335 台。鸿寿坊城市更新项目开业，打造精致烟火气。完成内环及凯旋北路桥下空间提升工程。78 个市、区重大工程项目按节点推进。市政基础设施持续完善，武宁路快速化改建项目地面车道全面恢复通行，沿线道路景观提升工程加快实施。开展轨交 20 号线西延伸研究。竣工架空线入地和杆箱整治 18.58 千米，打通武威路区区对接道路。开展违法建筑再治理工作，拆除各类违建 1.61 万平方米。推进慢行交通提升项目 12 个，新增公共充电桩 1581 个。

生态环境巩固提升。推进绿色空间开放共享，新建绿地 15.36 万平方米、绿道 7.1 千米，新增城市公园 2 座、口袋公园 5 座，全区绿化覆盖率在全市保持领先水平。深入推进生活垃圾分类减量，生活垃圾回收利用率达标。以更高标准打好污染防治攻坚战，做好生态环境突出问题整改，环境空气质量优良率达 85.5%，10 个市考水环境质量断面达到或好于 III 类水体比例达 100%。万里街道生态宜居案例入选世界城市日《上海手册》。加快补齐短板，在更高水平上推进全国文明城区创建。稳妥推进碳达峰碳中和，推动绿色低碳发展。

城区运行安全有序。以“时时放心不下”的责任感，扎实推进重大事故隐患专项排查整治 2023 行动，开展燃气、工业园区、厂房仓库、医疗卫生场所、养老福利机构等重点领域专项整治。做好国安委考核发现问题整改，举一反三，提升本质安全水平。编制城市体检报告，构建全方位的自然灾害防治体系，打造韧性城区。深化城区精细化管理，城市运行“一网统管”平台累计接入各类数据 9.94 亿条，全区物联感知神经元系统实现统一管理和应用，数字底座不断夯实。持续深化平安普陀建设，建成投用功能齐全的“一站式”执法办案管理中心。高效推进“砺剑”系列、“苏河雷霆”等专项行动，全区报警类警情下发数降幅居全市前列，98.16% 的小区实现入民宅盗窃“零发案”。成功创建上海市平安示范城区。持续做好新冠及其他重点传染病防控工作，巩固爱国卫生工作，入选全国健康城市建设样板市。

（四）紧扣群众所需所盼，民生服务保障更有温度

基本保障做实做细。提前保质完成 29 项区为民办实事项目。落实落细就业优先战略，出台促进就业“16 条”办法[6]，新增就业岗位近 4 万个，户籍城乡登记失业人数控制在市下达指标内，做好高校毕业生等重点人群就业服务工作。推进创业合伙人计划，为 1000 余家创业企业解决创业需求。强化养老服务供给，形成区级基本养老服务清单，新增养老床位 378 张，改建认知障碍照护床位 229 张，新建 4 个社区综合为老服务中心，完成 518 户适老化改造。加大对困难群体关心关爱，夯实“政策找人”工作机制。完成长护险评估 2.76 万人次。为 350 户困难重度残疾人家庭进行无障碍改造。优化完善退役军人服务保障体系，开展全国双拥模范城创建。筹措保障性租赁住房 5503 套（间），筹措新时代城市建设者管理者之家床位 740 张，打造“骑手新家”。爱心暑托班首次设立新就业群体子女专班，诞生全国首份网约送餐行业集体合同，维护新就业形态劳动者权益。区域粮食安全和“菜篮子”供应得到有效保障。

社会事业提质增效。深化教育综合改革，全国义务教育优质均衡发展区、全国学前教育普及普惠区达到教育部评估标准，完成市对区五年一轮教育综合督政。落实幼有善育，累计建成社区托育点“宝宝屋”16 个，实现街镇全覆盖。华师大二附中普陀校区、中福会托儿所

普陀分部等项目加快建设。卫生健康事业有序发展，公立医院高质量发展试点工作扎实推进。区人民医院正式挂牌同济大学附属人民医院。社区卫生服务能力不断提升，成立全市首个社区卫生能力培训中心。加快区康复医院等项目建设。成功创建第一批全国医养结合示范区。推动医保、医疗、医药协同发展和治理。文体旅服务供给更趋丰富，冰上运动中心对外开放，真如海心剧院完成建筑施工，苏河·梦立方项目开工。新增各类文化设施 5.6 万平方米，建成市民健身步道 17 条，市民益智健身苑点 42 处。旅游市场加快恢复，全区景区景点接待游客约 640 万人次。

社会治理创新发展。推出基层减负增能六大举措，把牢居村事务准入，率先全覆盖使用新版社区云，积极打造数字居委会。优化调整居委会设置，划小管理网格，提升治理精度。强化基层社工队伍能力建设，常态化开展“四百”大走访。有序推进住宅小区物业能级提升、小微小区合并管理。全面推进“15 分钟社区生活圈”建设，在全市率先完成区级生活圈行动蓝图，新增桃浦北部片区中心，点位布局、服务供给更加完善。完成市域社会治理现代化试点验收工作。持续做好公共法律服务、人民建议征集等工作，推进信访工作法治化，在各街镇建设实体化“靠谱”解纷中心。推动社区类社会组织高质量发展。“12345”市民服务热线运行更加规范高效，解决率、满意率有所提升。

同时，对口帮扶与合作交流工作不断深化，妇女儿童、红十字、国防动员等事业稳步发展，民族、宗教、外事等工作持续加强。

（五）强化转作风提效能，政府自身建设扎实推进

政治建设进一步加强。认真开展学习贯彻习近平新时代中国特色社会主义思想主题教育，把开展主题教育同落实市委、市政府和区委各项部署要求紧密结合，同做好市委巡视反馈问题整改紧密结合，以实干实绩彰显主题教育成效。深化全面从严治党“四责协同”机制，严格执行中央八项规定精神，持续纠治“四风”、严肃财经纪律，政府廉政建设进一步加强。不断改进政府作风，深入群众、企业大兴调查研究，掌握实情、拿出对策、解决问题。

行政效能进一步提升。构建线上线下“泛在可及”全方位政务服务体系，开设“办不成事”反映窗口，推动长三角政务服务跨省通办，形成全国首个地市级“政务服务人员能力评价规范”。深化政府职能转变，推进“一网通办”和数字政府建设，全面开展数字化“六大会战”[7]试点任务。举办第四届“网办季”“政府开放月”等活动，常态化推进领导干部帮办工作。坚持政府“过紧日子”，切实提高财政资金运行效率。推进预算审计全覆盖，强化政府投资审计。坚持问题导向和目标导向，完成“十四五”规划中期评估。

依法行政进一步深化。巩固全国法治政府建设示范区创建成果，持续提升政府系统依法行政水平。全区行政机关负责人出庭应诉率保持 100%。在全市首创开展行政复议“区长审案”活动，行政复议基层服务点实现街镇全覆盖。重大行政决策机制进一步规范落实，常态化邀请公众代表列席区政府常务会议。2022 年区政府透明度指数在全国县（市、区）政府序列中排名第二。依法接受区人大及其常委会的法律监督和工作监督，自觉接受区政协的民主监督，办理市、区人大代表建议 78 件和市、区政协提案 118 件，代表、委员对办理结果满意率 100%。

各位代表，过去一年，我们在高质量发展的道路上接续奋斗、砥砺前行，集中精力办好自己的事，取得了来之不易的工作成绩。这是市委、市政府和区委坚强领导，全区干部群众同心同德、苦干实干的结果。在此，我代表普陀区人民政府，向全区人民，向给予政府工作大力支持的人大代表和政协委员，向各民主党派、工商联、各人民团体和社会各界人士，表示最崇高的敬意！向关心、支持普陀发展的市级机关各部门、驻区部队、国内外驻区机构和区内各企业、各单位，表示最诚挚的感谢！

在肯定成绩的同时，我们也清醒地看到，外部环境的复杂性、严峻性、不确定性上升，前进道路上还有不少困难和挑战，全面实现区第十一次党代会和区“十四五”规划明确的各项目标还需付出更大努力。主要是地区经济综合实力还不强，压舱石企业还不多，科技创新的引领作用还没有充分体现，高质量发展的基础还不够牢固。部分企业特别是中小微企业经营面临较多困难，市场预期和信心有待进一步提振。作为中心城区中的人口大区，民生需求旺盛，民生服务保障、城区精细化治理存在短板，与人民群众对美好生活的向往还有差距。政府作风建设仍需持续强化，创造性抓落实的能力水平有待进一步提高。我们要不畏艰难、保持定力，千方百计解决问题，全力以赴改进工作，不辜负全区人民的重托！

二、2024 年工作打算

2024 年是中华人民共和国成立 75 周年，是实现“十四五”规划目标任务的关键一年。做好今年政府工作，要以习近平新时代中国特色社会主义思想为指导，全面贯彻落实党的二十大和二十届二中全会精神，深入学习贯彻习近平总书记重要讲话精神，贯彻落实中央经济工作会议和十二届市委四次全会精神，按照十一届区委七次全会部署，坚持稳中求进工作总基调，完整、准确、全面贯彻新发展理念，围绕推动高质量发展首要任务和构建新发展格局战略任务，聚焦上海建设“五个中心”重要使命，以科技创新为引领，以改革开放为动力，以国家重大战略为牵引，以城市治理现代化为保障，切实增强经济活力、防范化解风险、改善社会预期，增进民生福祉，保持社会稳定，为上海加快建成具有世界影响力的社会主义现代化国际大都市、在推进中国式现代化中充分发挥龙头带动和示范引领作用作出新的贡献。

综合各方面因素，建议今年全区经济社会发展的主要预期目标是：区级财政收入增长 8%，地区生产总值增

长率与市保持同步，固定资产投资力争增长 5%，四大重点培育产业占区级税收比重保持在 40% 以上，新增跨国公司地区总部 3 家，全面完成十方面 29 项区为民办实事项目。

重点推进六方面工作：

（一）抢机遇、扬优势，全力推动经济高质量发展

坚持稳中求进、以进促稳、先立后破，巩固和增强经济回升向好态势，持续推动经济实现质的有效提升和量的合理增长。

构建现代化产业体系。以科技创新引领现代化产业体系建设，深入实施“411 产业倍增”计划，进一步发挥专班机制和产业联盟作用，做大做强支柱产业。聚焦网络安全、本地生活、数字广告等特色产业，加快培育千亿级产业集群，争创国家级网络安全产业示范区。围绕产业集群图谱，发挥产业链“链主”企业带动作用，布局上下游产业，提升产业链整体优势。培育发展数字经济、元宇宙等新兴产业和未来产业，建好元宇宙产业联盟。坚持规划与产业互为前置，因地制宜打造“工业上楼”智造空间，突破产业用地瓶颈、拓展产业发展空间。推动天地软件园、华师大科技园、同济大学科技园等园区提质增效，培育、孵化一批高成长性、爆发力强的初创项目和团队。

升级打造“大招商 2.0 版”。更加突出以质取胜“招大商”，开展新一轮招商引资“十亿百千万 +”计划，引入更多高能级项目和龙头企业。开展产业链精准招商，实现线索精准发现、项目快速落地、要素有效匹配，推动招商引资与产业升级一体谋划、相互贯通。在机制创新和政策支持上大胆突破，动态优化产业政策，有效提升资本招商竞争力。做实为企服务，持续落实重点企业“服务包”制度，发挥企业服务专员、政企沟通“畅聊早餐会”、一站式融资等服务机制作用，以更大力度回应企业诉求、帮助企业纾困解难。提升楼宇园区经济密度，新增税收亿元楼 3 幢。

着力扩大市场需求。持续发力稳增长，强化政策协同联动，紧盯重点行业、重点领域、重点企业开展精准调度。扩大有效益的投资，抓牢市、区重点项目建设，发挥政府投资带动效应，支持更多社会投资，保持房地产市场平稳健康发展。激发有潜能的消费，推动消费从疫后恢复转向持续扩大，跟踪服务好新建商业项目的业态招商及运营管理，培育壮大新型消费，实施商圈能级提升行动。打造“半马苏河”有色金属生产性互联网服务平台集聚区，孵化培育一批全国领先的有色金属供应链企业。高质量实施第五次全国经济普查。将发挥政策效力和激发市场主体活力结合起来，大力提振市场信心，让国企敢干、民企敢闯、外企敢投，实现一流城区与优秀企业共同成长。

深化高水平改革开放。更加主动服务和融入长三角一体化发展，发挥沿沪宁产业创新带节点优势，联动长三角科创要素，加强科技创新和产业创新跨区域协同。放大进博会溢出带动效应，促进展贸联动，落地更多优质企业、机构和项目。主动对接上海创建“丝路电商”合作先行区的机遇，鼓励区内企业开拓国际市场。坚决落实“两个毫不动摇”，支持国有经济做强做优做大，落实保障民营企业公平参与市场竞争的政策措施，培育新一批贸易型总部、民营企业总部和创新型企业总部。打造市场化、法治化、国际化一流营商环境，迭代升级发布“7.0”版方案。强化包容审慎监管，落实“免罚清单”制度，推进全国网络市场监管与服务示范区创建。深化对口帮扶与合作交流，助力对口地区持续发展和乡村振兴。

（二）抓创新、蓄动能，全力激活高质量发展“新引擎”

强化科技创新策源功能，以科技创新支撑引领发展，加快形成新质生产力，积极构筑未来竞争优势。

做实高能级平台支撑力。深化“中华武数”科创平台建设，通过中外联动、区校协同、院所结盟、场景建设，促进运作体系、平台功能、要素配置和加速机制等不断完善。中以（上海）创新园深化更广范围的国际创新交流合作和成果转化，加强与长三角国际合作创新主体联动，推动项目落地和技术产业化发展。上海清华国际创新中心聚焦服务科技创新策源，促进重点领域源头创新和牵引带动，壮大培育集成电路产业，集聚更多智能网联汽车上下游企业。武宁创新共同体深化创新生态营造和机制完善，推动高校、院所、平台、企业开展联合创新，建设一批概念验证中心[8]、新型研发机构。海纳小镇数字化转型示范区同步提升科创布局、空间布局、产业布局，推动数字企业落地、数字产业壮大、数字场景应用，办好“海纳夜话”，海纳工程院项目竣工。

做强全链条创新生态驱动力。着眼“从 0 到 1 到 10”的创新全过程，构建行业企业出题、科研机构答题、各类创新主体相互协同的创新体系，推动科技创新与产业创新深度融合。优化用好科技创新专项政策，鼓励各类主体加大研究与实验投入，实现技术合同成交额超 110 亿元。加快科技创新型企业培育，新认定高新技术企业 50 家，市、区科技“小巨人”企业 20 家，市专精特新企业 40 家。深化科创载体建设，打造高质量孵化器。加强知识产权创造、保护和运用。引导长期资本、耐心资本投早、投小、投硬科技，新增上市企业 2 家。

做优高端化人才引育力。完善“双招联动”机制[9]，用好“1+N”人才政策，吸引和培育更多海外人才、战略人才、产业人才。推动“海聚英才”路演大厅、人才会客厅等平台建设，办好各类创新创业赛事活动，提供人才成就梦想舞台。持续加强人才安居保障，打造青年发展型城区的“普陀样板”，让更多青年人才留在普陀、爱上普陀、建设普陀。

（三）拓空间、强功能，全力建设能级更高、带动力更强的重点地区

进一步凸显“中心辐射”定位，推动重点地区功能重塑、产业升级、品质提升，不断增强城区综合承载力和集聚带动力，努力把战略空间优势转化为地区发展胜势。

将苏河水岸经济发展带打造成为展现城市功能形象的示范水岸。聚焦产业升级和科创带动，不断激发水岸经济活力。持续深化北新泾地区、新曹杨地区规划研究及评估工作，进一步明确功能定位、建设规模和空间风貌。加快推进 360 上海大安全总部、波克城市互联网研发应用中心等高品质产业项目建设，确保施工进度。锦绣里北块商办项目竣工验收。长风网络安全产业园申报市级软件和信息服务产业基地。

将真如城市副中心打造成为协同创新和数字化转型新高地。做好真如光明板块的整体规划和土地出让，加强综合开发、丰富产业功能、提升载体品质，让蓝图变成实景。抓住中海中心、普陀创新大厦等高品质楼宇投用契机，以数字化转型和数字产业发展为重点，持续提升区域整体发展能级。竣工验收 H 型地下通道申能段，有序推进真如绿廊建设，优化街区品质面貌。推动真如环宇城、环球港等商业地标协同发展，打造立足普陀、辐射全市的高品质商圈。

将桃浦智创城打造成为现代化国际化的创新生态之城。统筹推进土地收储、出让工作，结合招商进度推进产业用地出让。聚力打造智创 TOP 产城综合体，加快灿瑞科技全球芯片研发中心、新金环 88 广场等项目建设，吸引集聚更多战略性新兴产业，有效提升区域经济密度、投资强度。持续完善各类基础配套设施建设，完成绿棠路、山丹路道路新建工程，完成桃浦中央绿地地下连通道建设。做好商品住宅建设品质把控。

（四）优环境、提品质，全力打造宜居、韧性、智慧城区

深入践行人民城市理念，进一步完善城区功能、激发城区活力、改善城区形象，不断提高城区治理现代化水平。

建好管好“半马苏河”亮丽风景线。以打造世界级滨水区为目标，做好苏州河沿岸的高起点规划、高标准建设、高品质开放和高水平管理。推动沿岸功能设施更加完善，继续加密苏河驿站，完善三级驿站布局。启动苏州河景观照明四期工程，竣工百合桥跨苏州河桥梁。统一滨水空间公共标识，加强岸线管理，打造要素齐全、亲水舒适、景观优美的公共空间，让市民游客享得到服务、品得到文化、感受得到温度。

全域统筹城区规划建设治理。在城区规划和执行上坚持一张蓝图绘到底，做到项目跟着规划走、要素跟着项目走，以规划赋能城区内涵式发展。持续完善市政基础设施，推进轨交 20 号线各站点建设。下“绣花”功夫精细治理，实现“一网统管”管理、业务、数据、场景等深度融合，构建数字实景平台，不断增强平台预判、预警、预防能力。常态化开展城市体检，提高燃气、道路桥梁、排水等市政设施安全水平，推进“平急两用”公共基础设施建设。

系统推进城市有机更新。创造良好人居环境，持续开展“两旧一村”改造，启动实施旧住房成套改造 2.7 万平方米，实现既有多层住宅加装电梯 310 台，补齐老旧小区短板。推进亚新生活广场、玉佛寺周边、真如古镇特色商业街等城市更新，以更新拓空间、强功能。完成 15 公里架空线入地和杆箱整治，联动推进城市家具、建筑立面、道路景观等改造升级。开展跨苏州河桥梁、内环重要节点等桥下空间提升工作。加快武宁路沿线风貌提升工程进度。

持续优化生态环境质量。坚定不移走生态优先、绿色发展道路，厚植普陀高质量发展绿色基底。打造公园城区，高品质改造长风公园、长寿公园，新建绿地 15 万平方米。深化“河湖长制”“林长制”，持续深入打好蓝天、碧水、净土保卫战，确保全年空气质量优良率达到 85% 以上、$PM_{2.5}$ 年均浓度在 35 微克 / 立方米以下，实施新泾河、丽娃河等河道综合治理。建设祁连山南路、岚皋路等 14 条（段）景观道路。深入推进绿色低碳发展，单位生产总值能耗进一步下降。提高生活垃圾源头减量率和回收利用率。巩固提升全国文明城区创建工作成效。

（五）办实事、增福祉，全力在发展中保障和改善民生

坚持尽力而为、量力而行，紧扣人民群众最关心最直接最现实的利益问题，实施民心工程、办好民生实事，不断实现人民对美好生活的向往。

着力稳就业兜底线。千方百计稳住就业基本盘，深化落实稳就业政策举措，保障高校毕业生、退役军人等重点群体就业。进一步打响“扬帆行动”“乐业集市”等就业服务品牌，建设社区就业服务站点 13 个。全力保障劳动关系和谐稳定，巩固欠薪整治工作成效。构建“一张床、一间房、一套房”多层次租赁住房供应体系，筹措保障性租赁住房 1900 套（间），筹措 1000 张新时代城市建设者管理者之家床位。织密社会救助网络，加强对残疾人、困境儿童等弱势群体关爱力度。

优化“一老一幼”服务体系。加大力度推动各项优质资源向老年人身边聚集，新建社区综合为老服务中心 2 家，新增养老床位 200 张，为 300 户老年人家庭开展适老化改造，打造章家巷为老服务示范社区。推进全区老年助餐通惠通享，完善“社区长者食堂 + 老年助餐点 + 送餐上门”服务模式。健全普惠性托幼服务体系，新增 5 个公办托幼一体园，中福会托儿所普陀分部投入使用。注重从“一米高度”看城市，建设可爱可亲的儿童友好城区。

推进教育强区建设。落实立德树人根本任务，完善五育并举育人体系，创建全国学校家庭社会协同育人实验区。深入实施学区化集团化办学，争创市示范性紧密型学区集团，启动 6 个学前教育集团建设。优化区域教育资源布局，加快华东师大二附中普陀校区、真华路地块规划学校、桃浦智创城九年一贯制学校等项目建设。优化职业教育专业体系，深化终身教育，发展数字教育。

深化健康普陀建设。进一步优化区内医疗卫生资源配置，推动西部区域性医疗中心、真如社区卫生服务中心建设。加快推进区中医医院改扩建项目，创建全国基

层中医药工作示范区。强化分级分类诊疗，扩容社区卫生机构服务病种、药品目录，提升服务能力。优化家庭医生签约服务，推进重点人群应签尽签。实施医保支付方式改革，减轻看病用药负担。持续做好各类重点传染病防控工作，保护人民群众身体健康。

提升文化、旅游、体育显示度。聚焦“半马苏河”主舞台，进一步筹划、举办好各类品牌文化活动、精品旅游路线和高标准体育赛事，面向世界讲好普陀故事。大力推进公共文化惠民，加大文化配送力度，持续开展文艺精品创造，更好满足群众多元文化供给需求。促进文旅深度融合，扎实做好文博保护、非遗传承等工作。配合推进市体育宫项目建设，开放区职工文体中心。广泛开展全民健身活动，加强青少年体育工作，提高群众身体素质。

同时，深入推进国防动员、双拥共建工作，以更大力度支持工会、共青团、妇联等群团工作，进一步做好民族、宗教、外事等工作，扎实做好粮食安全和“菜篮子”保供稳价工作。

（六）守底线、筑防线，全力筑牢高质量发展安全根基

统筹高质量发展和高水平安全，牢固树立“以人为本、知行合一”的安全理念，努力以新安全格局保障新发展格局。

夯实社会治理基础。把全过程人民民主融入城区治理现代化，共商共建共治共享“同心家园”。提升社区治理规范化制度化水平，持续推动居委会优化调整，建强社区工作者队伍，提升综合服务效能。做实下沉事项准入机制，聚焦居村高频事项，建设数字居委会，探索零台账工作模式，抓好业务协同、减负增能。推进“美丽家园”“红色物业”建设，强化住宅小区综合治理。深入推进“15 分钟社区生活圈”建设，精准嵌入各类服务设施，提高片区中心运营效能，畅通服务群众“最后一公里”。促进社会组织健康有序发展。

守牢城区运行安全底线。优化“大安全”工作体系，完善工作机制，压实安全责任，提升本质安全水平，增强抗风险能力。以零容忍的态度，进一步紧盯消防、道路交通、建筑施工等重点领域、重点设施、安全盲区，持续开展重大事故隐患排查整治行动，强化系统治理、源头治理，巩固国安委考核巡查整治成果，形成工作闭环。做好强台风、超强降雨等极端天气防御准备，强化应急演练、物资保障和专业队伍建设。健全完善应急指挥体系，提高防灾减灾救灾和突发公共事件处置保障能力。加强安全生产和消防安全科普。

维护社会大局稳定。建设更高水平的平安普陀，以“砺剑”系列行动为载体，进一步加大对非接触诈骗，以及金融、民生等领域突出违法犯罪的打击整治力度，切实维护社会安定、保障人民安宁。落实好重大节日、活动的安保工作。坚持和发扬新时代“枫桥经验”，强化矛盾纠纷源头预防和多元化解，提高信访事项办理效能，促进人民建议征集工作成果转化，深化司法所、派出所、律师事务所“三所联动”机制。持续提升“12345”市民服务热线办理质量，打造效能更高、服务更好的社情民意感知平台。

三、全面加强政府自身建设

为者常成，行者常至。今年已经迈入“十四五”的后半程，我们将始终牢记“三个务必”，全面提升政府治理体系和治理能力现代化水平，加快建设人民满意的服务型政府。

筑牢政治忠诚。把坚持党的全面领导贯穿政府工作全过程、各环节，以实际行动坚定拥护“两个确立”、坚决做到“两个维护”，确保上级各项决策部署在区政府落地生根、开花结果。持之以恒强化理论武装，持续巩固拓展主题教育成果，并转化为推动高质量发展的成效。锲而不舍落实中央八项规定精神，坚决纠治形式主义、官僚主义，深化重点领域廉政风险防控，永葆为民清廉本色。

严格依法行政。深化法治政府建设，不断提高运用法治思维和法治方式深化改革、推动发展、化解矛盾、维护稳定、应对风险的能力。坚持严格规范公正文明执法，更好发挥行政复议化解行政争议的主渠道作用。加强科学民主依法决策，全面落实重大行政决策程序制度。更加自觉接受人大法律监督、政协民主监督，主动接受监察、社会和舆论监督，加强审计、统计监督。构建发布、解读、回应、参与“四位一体”的政务公开工作格局，让权力在阳光下运行。

提升行政效能。持续深化“放管服”改革，加强数字政府建设，夯实数字化“六大会战”百日攻坚行动成果，推动政府职能加快转变。推进政务服务“一网通办”改革创新、提质升级，拓展线上线下帮办广度和深度，不断提升群众和企业办事便利度。严格预算约束，坚持精打细算、厉行节约，习惯“过紧日子”，从严从紧管好财政支出。做优研究型审计。切实加强国有资产、集体资产监管效能。启动“十五五”规划思路研究。

强化实干担当。突出政府抓落实的鲜明导向，加强工作前瞻性思考、系统性谋划、整体性推进，发挥督查、调度、专班等各类机制作用，切实当好执行者、行动派、实干家。对照“五有”干部[10]标准，进一步提升政府系统干部专业化水平，勇于在应对风险、破解难题、对标先进中争一流、创佳绩，让担当尽责、真抓实干、敢闯敢试在政府系统蔚然成风。我们要牢记政府前面“人民”二字，始终同人民群众想在一起、干在一起，切实做到为群众办实事、为企业解难题、为基层减负担。

各位代表，新作为谱写新希望，新征程开创新未来。让我们更加紧密地团结在以习近平同志为核心的党中央周围，在市委、市政府和区委的坚强领导下，紧紧依靠全区人民，持续发扬“人靠谱（普），事办妥（陀）”的精神，攻坚克难、勇往直前，坚定信心、奋力一跳，高质量建设“创新发展活力区、美好生活品质区”，共同绘就普陀社会主义现代化建设的美丽画卷！

名词解释

[1] 六大主题消费季活动——即“迎春消费季”“暑期消费季”“金秋购物旅游季”“拥抱进博首发季”“网络购物狂欢季”“跨年迎新购物季”。

[2] 工业上楼——即以高端化、智能化、绿色化为方向，推动轻生产、低噪声、环保型企业在垂直空间布局生产制造功能。

[3]“百大平台”联盟——即以机器人、工控安全平台为重点，近百家科技研发平台、企业技术中心、重点实验室为成员，搭建的集聚创新主体、促进成果转化的开放型平台联盟。

[4]“科创十条”政策包——即围绕科技创新关联密切的环节和要素，从“鼓励科研平台、科技企业向更高层次、更高水平发展；鼓励企业加大研发投入，不断创新突破；鼓励企业在重点领域开展技术突破；为科创平台和企业提供充分要素支撑”四个方面为科创企业发展助力的十条举措。

[5]“1+N”人才政策——“1”即 2023 年出台的《新时代普陀区全面推进人才引领高质量发展助推上海高水平人才高地建设的实施意见》，“N”即相关配套专项政策。

[6] 促进就业“16 条”办法——即从“保障重点群体稳就业、激发市场主体扩就业、鼓励技能提升促就业和打造特色载体强就业”四个方面制定的《关于进一步加强普陀区就业促进工作的办法（2023—2026 年）》，共 16 条相关政策。

[7] 数字化“六大会战”——即长三角“一网通办”会战、“一网协同”一体化办公平台会战、政务区块链和数据上链会战、“图网码”会战、基层减负增能数字化会战、深化“放管服”改革综合监管会战。

[8] 概念验证中心——即通过技术可行性、种子资金、商业顾问、创业教育等个性化支持，验证特定技术的商业潜力，为高校、科研机构及企业等提供科技成果评估、工程样机生产、小批量试制、商业评价等概念验证服务，并提出科研成果商业化方向和建议的新型科技服务机构。

[9]“双招联动”机制——即以“精准服务人才、精准匹配政策”的思路实现人才入驻、企业入驻“双目标”的工作机制。

[10]“五有”干部——即要求普陀干部做到“心中有数、肩上有责、眼里有光、手上有活、脚下有土”。

专　文

编辑　吴远美

普陀区开展学习贯彻习近平新时代中国特色社会主义思想主题教育

2023年，普陀区贯彻习近平总书记提出的“学思想、强党性、重实践、建新功”总要求，全面落实“五个更加注重”（更加注重理论武装、更加注重分类指导、更加注重强基固本、更加注重统筹协调、更加注重领导指导）和“以学铸魂、以学增智、以学正风、以学促干”重要要求，自觉提高站位、找准定位，科学谋划、统筹安排、分类指导，坚持学字为先、研字破题、改字发力、实字落地，立足全局，把准重点，发扬“人靠谱（普），事办妥（陀）”精神，把开展好主题教育与全面完成各项任务统筹好，确保调查研究务实有效、推动发展见行见效、整改整治真抓真改，把学习成果转化为推动普陀高质量发展的强大力量和实际成效。

一、谋定快动抓“速度”，做到开篇谋早、安排在前、行动迅速

（一）组织严密，唱响“合奏曲”。第一时间成立区委学习贯彻习近平新时代中国特色社会主义思想主题教育领导小组，区委主要领导担任组长。领导小组设办公室，下设综合组、联络组、宣传组、整改整治组、调研组5个组，成立领导小组办公室临时党总支及综合组等9个临时党支部，进一步统一思想、统一行动。成立8个联络组，由经验丰富的正处级干部担任组长，对80个处级单位主题教育工作进行联络。在全区范围抽调年轻骨干组建专班，为顺利推进主题教育提供坚实的组织保障。建立区委主题教育领导小组“定期研”制度、领导小组办公室“周周碰”例会制度以及领导小组办公室各工作组“日日通”沟通交流制度，通过三级层面的高效沟通，形成主题教育强大合力。先后6次召开主题教育领导小组会议研究部署重点工作，区委书记亲自主持并做工作部署，其他区领导深入处级单位、基层一线指导推进。各联络组履职尽责、高效沟通，通过随机调研、列席会议、座谈访谈、每周联络等方式深入一线了解情况，跟进抓好处级领导班子主题教育推进落实情况。

（二）行动迅速，吹响“集结号”。区委对标对表、早谋快动，提早沟通明确要求，完善领导干部参加双重组织生活、建立健全党支部联系点等制度，对领导干部加强理论学习、深入基层讲党课等提出明确要求，确保与主题教育无缝衔接。第二批主题教育启动后，第一时间召开动员会、部署会、培训会。启动一周内，全区84个处级以上领导班子制定具体方案，并完成动员部署，各级党组织主题教育稳步推进、有序开展。因地制宜、精准施策，为区四套班子、处级领导班子、基层党组织分类制定三类工作提示，增强主题教育的针对性有效性。绘制主题教育责任图、路线图、施工图、效果图“四图”计划，细化任务为六大板块33项，把责任逐项分解到每个单元，挂图作战、闭环推进。设计包含41节思政课程的主题教育师资清单和涵盖市区31条红色线路的推荐点位清单，确保组织实施见力度、部署落实见速度。专报《普陀区紧扣早、准、实“三字诀”，下好主题教育“先手棋”》得到市领导肯定性批示。

（三）指导有序，开出“管用方”。针对不同领域、不同对象特点，科学合理作出安排，及时下发工作提示、答复口径、专项方案18份，引导各单位聚焦主责主业，锚定目标任务，细化工作安排。深化“党徽在闪耀”“九万党员进党校”“初心课堂”等党员教育品牌。举办新就业群体“先锋骑士班”、居村委干部“四训并举”（集

中轮训、双月选训、小班带训、实地督训）、“书记讲给书记听”和“书记做给书记看”等，推动处级以上领导干部赋能基层学、“三新”（新经济组织、新社会组织、新就业群体）群体就近就便学、居村委干部跟班系统学、年老体弱党员结对帮扶学，确保党员全覆盖、无遗漏。将“四百”（走百家门、知百家情、解百家忧、暖百家心）大走访、“365”工作法（“3”指建立“脚板丈量”“吹哨报到”“日销月结”三项机制，“6”指当好“政策宣传员、工作指导员、问题排查员、矛盾化解员、民生服务员、发展护航员”六大员，“5”指“走、看、问、答、联”走访基层五字诀）作为推动第二批主题教育走深走实的重要抓手，制定《普陀区关于在主题教育中深入开展“进百家门、访百家情、解百家难、暖百家心”大走访，进一步提升基层治理水平的工作方案》，全面排摸基层治理底数，推动领导干部、居村委干部、普通党员深入基层走访了解民情，解决群众的操心事、烦心事和揪心事。加强经验总结提炼，加大宣传报道、舆论引导力度，为主题教育营造良好氛围。至年底，累计报送简报 43 期、基层动态 14 期、周报 14 份、月报 4 份、专报 16 份，被市委办公厅《信息快报》录用 5 次。中央媒体、市级媒体刊发普陀区主题教育相关报道近 700 篇次。在“上海普陀”微信公众号、“上海普陀党建”微信公众号、“上海普陀”App、“上海普陀”门户网站等平台开设主题教育专题专栏，区级平台刊发相关报道 899 篇次。

二、理论学习抓“高度”，做到入脑入心、深学细悟、真信笃行

（一）坚持以上率下，做好示范带动学。围绕市委提出的“做好示范带动学、协同联动学、紧扣责任学、联系身边学”四学要求，抓牢关键、抓住内容、抓好典型、抓实载体，严格落实“第一议题”制度，通过“中心组学习”“三会一课”（定期召开党支部党员大会、党支部委员会会议、党小组会，按时上好党课）等方式，分层分类推动理论学习往心里走、往深里走、往实里走。区四套班子领导示范带头，建立“每周双日学”制度（读书班期间，安排每周四、周日 2 天学习），读原著学原文悟原理。建立潜心自习学、集中研讨学、现场沉浸学、下沉旁听学、共建联组学“五学贯通”机制，增强学习的全面性系统性。区委书记带头讲党课，下沉桃浦镇开展主题教育督学促学，带动 20 余名局级领导干部分赴 10 个街道镇 30 余个网格党群服务中心、党支部联系点开展下沉旁听学，与街道镇机关和居村委干部、党员群众代表面对面讲理论、谈体会、听意见。区委书记开展“调查研究下基层”百余次。至年底，局级领导班子举办读书班 8 天，参加人数 26 人，专题研讨 18 次，“1+3+X”（“1”即集中读原著学原文悟原理，“3”即个人自学情况汇报、调研情况汇报、办实事解民忧情况汇报，“X”即其他案例剖析、交流分享等）述学 65 次，讲专题党课 25 次、个人自学 3195 学时。

（二）运用“联”的方法，做好协同联动学。坚持全面系统学与突出重点学相结合，把习近平总书记重要讲话精神特别是考察上海重要讲话精神、在深入推进长三角一体化发展座谈会上的重要讲话精神作为学思践悟的重要着力点。处级以上领导干部下沉基层单位督学促学，确保学习效果；下沉基层党支部联系点旁听促学，开展相邻相关条块交流。聚焦改革发展稳定方面的工作任务，以“下沉旁听”方式开展上下联学，提高运用党的创新理论指导解决实际问题的能力水平。区四套班子领导专题召开区委学习讨论会、党政负责干部会议、党组（扩大）会议等，协同联动跟进学，在全区兴起学习宣传贯彻习近平总书记考察上海重要讲话精神的热潮。12 月 13 日，区委第一时间联合武警海警总队东海海区指挥部开展交流活动，深入学习领会习近平总书记考察上海视察指挥部的重要讲话精神，在党建联盟、双拥共建方面形成长效合作机制，找准国防建设和高质量发展的结合点和发力点。11 月 15 日，12 月 12 日、19 日，区委先后与上海久事集团、国家金融监督管理总局上海监管局和静安区开展联组学习。同时督促区属各单位深入学习习近平总书记考察上海重要讲话精神，精心设计中心组学习和专题学习议题，确保理论学习标准不降。举办“一把手”学习班及各类培训班次 72 个，组织领导干部理论学习 6783 人次。

（三）紧扣主题主线，做好紧扣职责学。牢牢把握深入学习贯彻习近平新时代中国特色社会主义思想主题主线和根本任务，特别是习近平总书记关于上海工作的重要指示批示和 2007 年考察普陀时的重要讲话精神，坚持紧扣工作职责学，做到干什么就重点学什么，缺什么就重点补什么，对标对表抓好主责主业。80 个处级单位结合年度工作任务，制定“1+4”（处级以上领导班子均要制定主题教育期间的理论学习方案，须包含读书班方案、理论学习中心组学习安排、班子成员专题党课计划和个人自学计划）理论学习方案，不折不扣完成好读书班、中心组学习等理论学习“规定动作”。领导干部抓好个人自学，党委（党组）主要负责同志带头讲专题党课，其他班子成员到分管领域、部门等基层单位或所在党支部讲专题党课。至年底，80 个处级单位领导班子举办读书班 626.5 天，专题研讨 2171 次，“1+3+X”述学 1245 次，班子成员专题党课 519 次；班子成员个人自学 74758 学时。基层党组织依托“三会一课”、主题党日开展学习 10199 次，基层党支部书记讲专题党课 3597 次。

（四）注重学深悟透，做好联系身边学。通过情景对话，引导党员干部感悟习近平总书记重要讲话中所蕴含的强大真理力量、思想力量、人格力量。主题教育读书班上，邀请四名老同志、劳模先进讲述习近平总书记在上海任职期间考察普陀的场景，以情景对话的形式讲故事、忆嘱托、谈体会。组织区领导前往中共一大会址、中共二大会址、中共中央秘书处纪念馆、曹杨新村村史馆和沪西工人半日学校史料陈列馆等红色场馆开展联系

身边学。用好顾正红纪念馆等红色资源，激活“区—街镇（网格）—居村（楼宇、园区）”388 个党群服务阵地活力，统筹抓好“关键少数”和“绝大多数”，在学中干、在干中学。坚持边学边用、善学善用，深学习近平总书记人民城市理念，开展党建引领楼宇高质量发展百日提升专项行动、党建引领联推楼宇高质量发展成果交流会，提升楼宇善治能级。打造“楼事楼议”“楼事楼管”等机制，建立 27 个楼宇党委、40 个楼委会、33 个楼宇党群服务站，覆盖楼宇企业 1.1 万家、员工 13.9 万人、党员 6027 名。

三、调查研究抓“深度”，做到情况摸清、问题找准、对策提实

（一）围绕中心工作，确保专题调研察实情。严格贯彻落实党中央、市委关于主题教育调查研究工作的部署要求，发扬“四下基层”（宣传党的路线、方针、政策下基层，调查研究下基层，信访接待下基层，现场办公下基层）优良传统，坚持将调查研究和“四百”大走访相结合，推动各级领导干部调以促研、研以致用、身入心入察实情，全力推动“零距离”联系服务群众。对标党中央、市委工作要求，制定《普陀区关于大兴调查研究的实施方案》，结合实际逐项细化 12 个方面内容，梳理为“七个一”（开展一次专题学习、制定一套具体方案、开展一批专项调研、形成一套对策思路、推进一批成果转化、开展一次督查回访、形成一批长效机制）工作步骤。建立“二次统筹”（各单位做好一次统筹，在与调研对象协调沟通的基础上，对单位一周调研工作进行预安排。区主题教育办调研组做好二次统筹，依托政务微信开设街镇调研预约端口，将需要街道镇参与的调研统一纳入“预约申请—审核通过—集中备案”流程，避免扎堆调研、多头调研、重复调研）、定期交流、工作提示等机制，强化工作统筹，确保调研有力有序。围绕区 563 项课题，开展实地走访调研 14492 次，其中，蹲点调研 1010 次、“四不两直”（指不发通知、不打招呼、不听汇报、不用陪同接待，直奔基层、直插现场）调研 3099 次，解剖正反面案例各 80 个。围绕“中华武数”［“中”即中以（上海）创新园，“华”即上海清华国际创新中心，“武”即武宁创新共同体，“数”即“海纳小镇”市级数字化转型示范区］科创布局、数字化转型、基层减负 3 个主题开展示范联动会商，围绕推动全过程人民民主、擦亮“半马苏河”品牌、城市建设、老旧小区加梯、养老工作 5 个主题开展重点联动会商，围绕若干其他单位调研课题广泛联动会商。开展全区机关党组织“五联五共”（联组共学、联手共研、联席共商、联合共建、联动共治）专项行动，实现服务群众“零距离”。主题教育开展以来，全区处级以上领导班子开展联动会商 1410 次，设立基层联系点（含党支部联系点）781 个。

（二）回应群众期盼，确保常态调研有温度。结合完善党政领导干部接访下访和人民意见建议征集机制，全方位拓展听需问计渠道。落实党政领导干部“周四信访接待日”等制度，采取到岗接待、预约接待、多部门联合接待、领导干部下访等形式，及时解决群众合理诉求。发挥基层立法联系点、人民建议征集工作站等作用，在 10 个街道镇全覆盖建好“家门口”信访服务体系，畅通民意表达渠道，强化矛盾源头治理。完善人民建议征集机制，落实区领导到社区、网格听取人民建议机制，零距离汇集民意、集中民智。现场听取的 30 条人民建议全部办结。依托区政务服务中心、街道镇社区事务受理服务中心、“随申办”市民云 App 普陀旗舰店，创新开设线上线下“办不成事”反映窗口，及时了解群众和企业所需，准确掌握、着力破解办事的难点痛点。

（三）突出质效标准，确保成果交流显成效。区四套班子示范带头，高效有序完成调研成果交流会，班子成员结合各自调研课题，逐一交流研讨，通过联动会商、同题共答，提升调查研究的整体性和问题解决的精准性。处级领导班子扎实开展调研成果交流会，主动研究新情况、解决新问题、探索新规律，深入查找在贯彻新发展理念、构建新发展格局、推动高质量发展中的突出问题，由班子成员领题开展调研，联动其他处级领导班子相关课题组共同举办成果交流会，牵住“牛鼻子”研究问题，力求“小切口”剖析“大问题”，形成一批有质效的调研成果。如，聚焦“矛盾纠纷化解”重点调研课题，系统谋划“靠谱”解纷中心 3.0 方案，“枫桥式工作法”被《人民日报》《新民晚报》头版报道。

（四）聚焦破解难题，确保成果转化解民忧。扎实做好调查研究“后半篇文章”。区委常委形成调研成果 58 项，其中，形成政策文件类 11 个、推进项目落地类 5 个、提炼可复制可推广典型案例类 4 个、形成改进工作的新机制新办法新举措类 38 个。围绕区委重点课题《打响“中华武数”品牌，打造上海科技创新新亮点》，形成武宁创新共同体三年行动方案、完成海纳小镇机制建设等各项成果转化。全区 80 家单位每月更新《调研成果转化清单》，广泛开展部门之间、条块之间以及体制内外的联动调研，合力破解发展难题，推动调研成果转化落地。如，区商务委与区政协办、区规划资源局、曹杨新村街道联动会商，制定全市首个区级“15 分钟社区生活圈”标准。长征镇围绕“打造网络游戏产业生态”主题开展政企联动会商，摸清网络游戏产业的发展现状，挖掘网络游戏产业落地普陀的“无限可能”。推进半马苏河驿站和“智助”老年食堂等项目落地 457 个，提炼可复制可推广典型案例 80 个，形成“交地即交证”、养老机构综合监管等新机制新举措 579 项，制定加装电梯、养老机构药品管理等工作指引 124 份。

四、推动发展抓“精度”，做到聚力中心、靶向推进、为民惠民

（一）聚焦水岸经济，实现经济平稳增长。坚持主题教育和推动发展“两手抓、两促进”，把稳增长、促改革、调结构、惠民生、防风险各项工作抓紧抓实。聚

焦水岸经济发展，与市“一江一河”办联手举行党建引领高质量发展联动会商活动，联合市文旅管理部门、上海久事集团等第一批主题教育单位，围绕基础设施建设、旅游线路策划等开展长期合作。科创方面，推进构建“中华武数”科创布局，定期举办科创集市，组建上下游产业“链式联盟”，支持高新技术企业、专精特新企业发展。产业方面，完成千亿级产业集群研究，形成产业图谱。智能软件、研发服务、科技金融、生命健康四大重点培育产业占区级税收比重较上年度提高 4.09 个百分点。举办长三角生命健康产业创新大会，加强重点产业长三角协同发展。上海市数字广告园开园，推出数字广告企业扶持政策 22 条。重大项目方面，加快建设波克城市互联网研发应用中心等重点项目，信泰中心、鸿寿坊等高品质载体建成投用。12 月 22 日开业的真如环宇城 MAX，引入超 60 家首店品牌，其中全国首店 12 家、全市首店 6 家。营商环境方面，落实重点企业“服务包”制度，由 22 名区领导定点联系行业龙头企业、独角兽企业 100 余家，各街道镇定点联系专精特新企业、创新型中小企业 2000 余家。在全市率先实现送“服务包”上门全覆盖。为重点企业配置服务管家，“一企一策”提供专业化服务、解决个性化诉求。完善“系主任”“班主任”［“系主任”即区领导挂帅联系服务区重点（系列）企业，“班主任”即产业部门、街道镇、地区投促中心牵头对接服务重点企业，做好服务企业相关工作］、企业服务专员等对接服务机制，推动落地税收亿元能级项目 13 个，千万元能级项目 130 个，提前完成全年目标任务。至 2023 年 11 月，区级财政收入、区级税收、固定资产投资总额三项指标增幅均排名全市第一，其中区级财政收入连续三年实现两位数增长。主题教育开展以来，各党委（党组）结合年度发展目标任务，推动工作措施 1406 项，其中政策制度类 169 项，工作举措类 771 项。

（二）紧盯急难愁盼，坚持在发展中惠及民生。聚焦群众反映强烈的问题，运用“联”的方法，探索“四百”大走访、“365”工作法，变“民声”为“民生”。至年底，各级领导干部走访企业 6148 次，收集问题建议 5626 条，解决回应率 100%；开展经济领域课题调研 187 项，落地项目 69 个，形成新机制新举措 98 个、政策文件 22 件。作为全市“趸租”试点单位，普陀区第一时间完成曹杨新村 5 户家庭、甘泉新村 12 户家庭签约，实现以市区“老公房”换租郊区“精装房”。着力解决新就业群体最关切的“一张床、两个牵挂、三顿饭”需求。围绕“一张床”，在全市首创建设“骑手新家”，首批为外卖小哥提供 98 套房源、300 余张床位，最低月租仅 550 元。围绕一老一小“两个牵挂”，新增养老床位，完成智慧养老院建设，在全市率先开设新就业群体子女爱心暑托专班。围绕“三顿饭”，设置“蓝骑士专属食堂”，为新就业群体提供错时延时、就餐优惠等服务。至年底，通过“四百”大走访，收集到问题建议 2903 个，其中，居民提出建议 1333 项、问题 512 个，企业提出建议 623 项、问题 435 个。各部门各单位为群众办实事 3566 件、为企业办实事 1211 件；完善解决民生问题的机制 189 个，化解信访积案件 111 件。

（三）激发基层活力，推动治理效能提升。围绕“根子在上面，表现在基层”的问题，开展全面深入调研，主动破题、系统解题、精准答题。探索建立“准入有机制、任务有支撑、数治有实招、考核有办法、工作有保障”居村减负工作“五有”机制。深入推进基层治理数字化等“六大会战”（长三角“一网通办”会战、“一网协同”一体化办公平台会战、政务区块链和数据上链会战、“图网码”会战、基层减负增能数字化会战、深化“放管服”改革综合监管会战）攻坚行动，在全市首批试点全覆盖使用新版社区云，打造特色“数字居委”。持续优化准入机制，上下联动实现居村事务“准入可落地、职责可实行、成效可持续”。强化哨点监测，在全区范围设立 29 个居村减负工作监测点，常态化做好信息收集、意见征询、案例教学等工作，在新版“社区云”上开设“一键申报”端口，设立问题发现“预警灯”，织密减负监测“微网格”。探索建立“一表一码一网”，大幅提升群众满意度占比，纵横联动、组团下沉，推动对居村组织“一次考核”，帮助居村找准发力点、提升点。指导各基层党组织扎实开展“一个支部一件实事”，主题教育管理信息系统“为民办实事”模块填报“一个支部一件实事”3597 个。如，万里街道着力构建“万有引力”治理共同体，用好“365”工作法，打造“双业红”（红色业委会、红色物业）创新实践基地，培养多元治理力量；打造“万里无忧靠谱解纷中心”，相关做法获评上海市信访“家门口”服务体系十大优秀案例；突出路域治理，建设上海首批慢行交通示范区；万里生态宜居案例入选世界城市日《上海手册：21 世纪城市可持续发展指南》。

五、检视整改抓“力度”，做到直面问题、动真碰硬、拿出实招

（一）找准问题，在对照检视上下真功。高度重视检视整改工作，坚持把问题整改贯穿主题教育始终，坚持目标导向和问题导向相结合、学研查改相贯通，以动真碰硬的勇气深挖问题不足，以抓铁有痕的韧劲抓实整改整治。紧盯全面从严治党、影响制约高质量发展、人民群众急难愁盼、防范化解重大风险及其他问题 5 个方面，坚持有什么问题就解决什么问题，什么问题突出就重点整治什么问题，全面梳理调查研究发现的问题、推动发展中的问题、群众反映强烈的问题以及从严管党治党的突出问题，做到“四库”联动。主题教育开展以来，梳理排查整改整治问题 358 个，并将政策不够聚焦数字广告企业实际需求、政府采购存在串标、电动自行车充电设施维护管理、加梯政策规范完善等问题列入专项整治清单。结合市委巡视和区委巡察发现的各类问题，针对干部队伍中存在的“拖、等、放、推”等履职不力、作风不实、效能不高突出问题，以“12345”市民服务热

线工作为抓手，结合整治形式主义为基层减负专项监督，开展基层治理不良现象专项整治等。通过专题会、推进会、调度会等，明确目标任务，建立加强对“12345”市民服务热线工单办理情况监督、联合研判及责任追究机制，强化专项监督。每月开展联合研判，严肃查处慢作为、不作为、乱作为行为。主题教育开展以来，研判工单73件，处置问题工单19件，党政纪处分4人。坚持分类整改和专项整治相结合，将群众的“身上事”当作“心上事”，奔着问题去、带着问题学、盯着问题改，有的放矢开展对照检视。

（二）突出实效，在整改整治上出实招。坚持定期梳理研判问题清单，盯紧上下联动、区内联动问题，重点关注限制高质量发展和人民群众急难愁盼问题，及时提醒临期整改问题，点对点与相关部门沟通对接，对能解决的立行立改，对一时解决不了的，逐一明确责任人员和整改时限，确保问题逐一跟进、形成闭环，做到真改问题、改出成效。建立整改问题库，每两周滚动更新。10个区级问题清单、3个区级专项整治全部完成整改，其他348个问题清单和9个专项整治全部完成整改。通过问题整改，建立制度机制134项，形成推动发展项目183个，回应民生关切99个，化解风险隐患212个。开展整改整治过程中，各部门各单位加强统筹联动，强化协作配合，形成工作合力。如，针对调研中发现的新就业群体居住痛点问题，依托和欣公寓等全区范围内保障性租赁住房点位，为新就业群体筹措1000余张床位，纾解外卖骑手的居住困难。针对运旺新村居民夜间停车难问题，区交警大队、区交通管理中心、长征镇、运旺居民区、物业企业等“上下联动”，征询意见、申请批复、划线立牌、日常运营“多线联动”，一个部门一个环节“组织联动”，设置28个夜间道路停车场泊位。针对社会企业在某国有菜市场承包期满后拒不交还经营权问题，区委政法委、区国资委、区国资公司、区法院等联合组建矛盾化解专班，开展摸底排查，研究制定清退方案，做好沟通对话、公示张贴、设施安装、门锁替换、外围警戒等工作，顺利收回菜市场经营权。

（三）确保常态，在督查检查上促长效。坚持把主题教育整改整治情况纳入日常监督范围，推动政治监督具体化精准化常态化，确保检视整治常态长效。制定《普陀区纪委监委关于开展对市委巡视反馈问题整改等推进落实情况监督检查的实施方案》，通过实地调研、查阅资料、走访座谈等方式开展监督检查，及时发现问题，精准纠正偏差。把主题教育整改整治工作推进落实情况纳入全面从严治党主体责任专项调研的重要内容，与履行管党治党责任、落实基层党建工作责任制、落实意识形态工作责任制、履行法治建设职责等重点工作一体部署、一体推进，压紧压实整改主体责任，推动主题教育往深里走、往实里做。周密部署确保高质量开好处级以上领导班子主题教育专题民主生活会和基层党组织专题组织生活会，做到党性分析见人见事见思想，批评和自我批评动真格、有辣味。指导各街道镇、机关、国有企业、学校、医院等，通过适当方式向广大党员干部群众通报整改整治情况。引导各级干部强化制度意识，严格制度执行。区四套班子主要领导和区委常委带队开展落实全面从严治党主体责任专项调研，对主题教育整改整治情况进行实地调研。区主题教育整改整治组成立5个小组，以实地抽查方式对处级单位主题教育整改整治情况以及是否存在形式主义、官僚主义问题开展全面检查。坚持标本兼治，落实“五色”动态管理机制（“红色”指推进不力问题；“橙色”指党中央、市委关注，领导点题等问题；“黄色”指进度迟缓、整改滞后问题；“蓝色”指需上下联动、区内联动问题；“绿色”指需销号管理问题），探索问题整改整治和日常派驻监督联动推进。针对群众反映强烈、长期没有解决的突出问题，研究制定专项整治方案，实行清单式管理、挂账销号。

六、建章立制抓“效度”，做到务实管用、破立并举、标本兼治

（一）全面自查评估，深化经验总结。制定总结自评工作提示，召开区委主题教育领导小组及其办公室会议、联络员专题培训会等，专题部署总结评估工作，强化统筹、深化落实、全面自查，下发测评表500份，广泛听取“两代表一委员”（党代表、人大代表、政协委员）、普通党员、群众等意见建议，梳理全区主题教育以来形成的好做法好经验。坚持在抓巩固提升、促常态长效上下功夫，在评估总结中及时盘点成果收获、提炼工作机制，把普陀“实”的导向、“联”的方法等经验提升好、运用好、推广好。形成区主题教育“为民办实事”案例集、特色经验案例汇编2本，收录处级以上领导班子、基层党组织开展主题教育的案例做法近200篇。

（二）健全长效机制，加强制度建设。全面梳理已有制度，着力补齐制度短板、机制缺项，将主题教育期间建立的机制固化成为指导日常工作的有效方法。注重“当下改”与“长久立”相结合，健全完善一批行得通、做得实、长期管用的制度机制。理论学习方面，锚定“学思想”首要任务，将“五学贯通”等机制固定下来，深化党的创新理论武装。调查研究方面，建立健全领导干部领题、调研课题联动会商、正反典型案例复盘剖析、调研成果转化等制度，引导党员、干部从以解决问题为目标开展调研。推动发展方面，深化“四百”大走访，延伸用好普陀“365工作法”，打通发展中存在的“堵点”、人民群众反映的“痛点”和问题易发多发的“风险点”。检视整改方面，坚持以检促改、举一反三，从“解决一件事”到“解决一类事”，从管住当前事到管住今后事，真正利当下、管长远。

（三）加强面上统筹，强化工作集成。发挥区委主题教育领导小组办公室协调推进作用，坚持系统思维、注重整体设计、强化工作集成、抓好常态长效，聚焦若干主题，集中开展联组学习等；聚合若干重点课题，推

动联手调研、联推发展等。用好正反典型案例，以点带面、举一反三、建章立制，准确把握主题教育基调，防止主题教育与中心工作“两张皮”，力戒形式主义、官僚主义，严防各种“低级红”“高级黑”。整合各方资源、条块力量，推动联动整改、上下联建、社企联建，形成“五联五共”“居村吹哨、条块报到”“担当作为五大行动”（干部能力提升行动、“四百”大走访行动、整改整治行动、政绩考核评估行动、典型模范选树行动）等一批管用好用的政策措施和长效机制。把落实主题教育重点任务情况作为全面从严治党主体责任、领导班子年度考核、党委（党组）书记抓基层党建责任述职评议考核的重要内容，特别是把问题找得准不准、解决措施实不实、成果成效到不到位，作为检验干部担当作为的重要标尺。如，聚焦党建引领基层治理工作，开展典型案例剖析，做强条块联动、赋能陪跑，优化“美好社区先锋行动”“居村委干部一体化建设”项目，通过自治解民忧的“第一梯队”（指居村党组织领导下的居村委、物业公司、业委会协同运行）、共治集民情的“第二梯队”［指以在职党员为主体，人大代表、政协委员、党外代表人士、退役军人、社区退休党员、团员青年骨干、妇女骨干等各类群体，以及与居村党组织结对共建的机关、企事业单位、“两新”组织（新经济组织、新社会组织）党组织等助力参与社区治理的多方力量］以及联治暖民心的“赋能团”等，展现基层治理中的多元力量，激励更多社会力量参与治理。（区委组织部 / 供稿）

普陀区构建产业高质量发展新格局

2023 年，普陀区坚持大抓产业、抓大产业不动摇，统筹推进四大重点培育产业集聚、文化创意等特色产业壮大、元宇宙等未来产业前瞻布局，构建产业梯度培育体系，持续释放产业发展动能。

一、筑基础、提能级，区域产业发展量质齐升

（一）聚焦关键增量，实现“量的增长”

2023 年，全区现代服务业实现区级税收 60.39 亿元，比上年增长 6.14%，占区级税收比重达 53.55%。其中，四大重点培育产业实现区级税收 40.78 亿元，比上年增长 16.32%，占区级税收比重达 41.04%，比上年提高 4.08 个百分点，提前完成“十四五”指标。分产业看，智能软件、研发服务、科技金融、生命健康产业分别实现区级税收 13.19 亿元、11.57 亿元、9.40 亿元、6.62 亿元，比上年分别增长 13.51%、14.69%、17.81%、23.25%，产业发展基础进一步增强。

（二）激活核心动能，推动“质的提升”

“全域、全力、全员”大招商格局注入产业新鲜血液。聚焦四大重点培育产业，连续实施“十亿百千万+”计划，年内，新落地税收亿元级项目 13 个、税收千万元级项目 130 个。深化产地联动工作，在项目招引落地过程中持续注重项目的产业属性和产业导向，引导同一产业和关联产业项目集聚落地，做长做深做实产业链，提升招商项目对区域产业培育的提升作用。“中华武数”科创战略构建产业创新动能。中以（上海）创新园揭牌成立特拉维夫办公室，上海市互联网协会、国际人工智能和创新赋能中心落户，累计引进企业、项目 160 余家（个），落地各类知识产权超 600 项。上海清华国际创新中心出台专项政策，集成电路研究平台搭建完成，人工智能智控实验室、长江双碳研究院推进建设。武宁创新共同体组建“百大平台”联盟，着眼“从 0 到 10”的创新全过程，加快创新成果转化，贯通“产学研用”全链条。“海纳小镇”市级数字化转型示范区完成区域建设发展体制机制优化，实现专班专人推进，明确小镇空间范围，发布全国首个地市级数字化转型指数，全年新增 26 个数字化应用场景。优质企业培育汇聚产业加速动力。2023 年，1 家企业获上海市首批创新型企业总部认定，3 家企业获跨国公司地区总部认定，1 家企业获国家级专精特新“小巨人”企业认定（累计 8 家），66 家企业获上海市专精特新企业认定（累计 280 家），194 家企业获上海市创新型中小企业认定（累计 480 家），优质潜力企业成长汇聚。

二、建生态、促集聚，重点产业领域“百花齐放”

（一）智能软件产业

得益于阿里系、波克系等龙头企业的引领，智能软件产业规模位列前茅，具备一定的产业辨识度。聚焦网络安全、本地生活等细分领域，坚持培育和引进并举，在龙头企业牵引下，构建大中小微企业和谐共生的雨林生态，加快产业集聚。立足产业发展基础，在市网络安全产业示范园、中以（上海）创新园、上海天地软件园等重点园区载体差异化布局，构建主体培育梯度体系，聚焦龙头 + 中坚 + 培育，充分整合载体 + 政策 + 服务，形成产业发展特色。

（二）研发服务产业

创新工作推进机制，组建区研发服务产业联盟，构建“盟主—板主—联络员—联盟单位”的产业推进组织架构，由头部企业担任盟主，五个细分领域产业代表性企业担任板主，五个重点地区投促中心担任联络员，以

及近 100 家企业作为联盟成员。依托武宁创新共同体，强化科创策源。聚焦新材料、新能源、新设计、新业态、新服务五大细分产业领域，加强产业发展趋势分析研判，抢占特色产业赛道。举办“苏河有研值”产业联盟活动等大型活动，搭建政企交流平台、共商产业发展。

（三）科技金融产业

深化落实《普陀区科技金融产业“普吸金”三年行动计划》，从“树品牌、兴功能、建载体、抓项目、塑生态、强服务”等领域全方位推进产业发展。深耕金融细分领域，培育新的产业增长点。优化资本招商工作机制，修订资本招商管理办法及工作指引。健全上市服务常态化工作机制，做强上市服务品牌。新培育科创板上市公司 2 家、新引进上市公司 2 家。普熙金融广场揭牌，推出“苏河漫话”系列活动，举办苏河科技金融秀带起航仪式、并购助力经济高质量发展大会等活动 30 余场，基本形成“科技 + 金融 + 场景”生态圈。

（四）生命健康产业

加强“四大领域十大赛道”（四大领域：医药及生物技术研发服务、高端医疗器械、数字医疗及健康服务、医药流通与销售；十大赛道：新药研发服务外包、前沿生物技术服务、医学影像设备、高端治疗与监护设备、微创介入与植入医疗器械、临床诊断试剂及仪器、“互联网 + 医疗服务”、智能健康终端、医药器械销售、高端药械物流）培育与引进，集聚一批高能级企业和项目。医药流通与销售优势地位进一步增强，龙头谱系带动产业发展取得初步成果。数字医疗加快崛起，上海正影医学影像诊断中心有限公司、上海芥箴健康咨询有限公司等智慧医疗知名企业落地。高端医疗器械呈现良好发展态势，微创介植入领域初步形成集聚优势。医药及生物技术研发服务保持较高增长，在医药研发合同外包服务（CRO）、前沿生物技术领域集聚若干科技创新型企业。

（五）文化创意产业

聚焦数字广告、游戏电竞、影视演艺、创意设计等特色细分领域，通过举办品牌活动、打造专业队伍、制订专项政策等举措，推动文创产业集聚和高质量发展。上海市数字广告园区 4 月开园以来，落地数字广告及关联企业 100 余家。“上海国际广告节组委会”“上海市广告协会”入驻，为打造数字广告产业集聚地提供助力。举办上海国际广告节、第二届上海国际 MCN 大会暨品质生活直播节、上海国际电影节“数字影视体验展——超感试验场”系列活动、第三届电竞全民锦标赛总决赛等重大赛事活动，打造产业发展良好生态氛围。

三、优服务、强配套，助力产业发展“加速跃迁”

（一）提升载体品质，拓展产业发展空间

全面提升楼宇能级，实施楼宇高质量发展百日提升行动，拓展产业发展空间，打造特色产业楼宇，推动产业集聚。中海真如境总量近 30 万平方米的高品质商办楼宇悉数竣工亮相，鸿企中心聚焦数字广告产业，实现产业要素集聚、龙头企业入驻、专业人才涵养、知名大会举办等功能，为数字广告产业发展集聚生态。智创 TOP 产城综合体、李子园智创大厦优质资源释放，新金环生物医药港蓄势待发，同济大学科技园、李子园大厦载体联动加速。上海清华国际创新中心以长风科创谷为核心，外延拓展至长风生态商务区、天地软件园、桃浦智创城，打造“一核引领、三园协同”（一核引领：以上海清华国际创新中心和长风科创谷总计约 1 万平方米为核心区，重点布局车规级芯片、人工智能芯片、高算力芯片、其他前沿芯片等领域的研发设计及总部办公等功能。三园协同：以长风生态商务区、天地软件园、桃浦智创城为协同区，布局软件设计、终端应用等上下游关联产业）的集成电路产业承载物理空间。

（二）完善政策供给，助推产业转型升级

持续优化产业政策体系内涵，为重点培育产业提供专业精准的政策支撑，结合“十四五”规划的重点产业发展方向，构建形成“3 项普惠政策 +5 项重点产业专项政策 + 若干特色专项政策”的“3+5+X”产业政策体系（“3”即服务企业发展、支持科技创新、推动“才聚普陀”3 项普惠政策；“5”即支持智能软件、研发服务、科技金融、生命健康、文化创意等重点产业发展的 5 项专项政策；“X”即涉及质量提升、节能减排贸易、商业、法律服务业等领域的若干特色专项政策），发挥“普惠 + 专项”政策“组合拳”作用，满足各类市场主体的共性政策需求和不同行业的个性特征。服务“中华武数”科创布局完善，制订集成电路专项政策，开展武宁创新共同体专项政策研究，打造支持科技创新的政策高地。完善政策实施机制，推动政策事项上线“免申即享”网办事项，提高政策主体的获得感。全年兑现各类扶持资金 37.3 亿元，创历史新高。

（三）加强营商环境建设，擦亮“人靠谱、事办妥”招牌

围绕市场准入、政务服务、政策环境、法治环境等 21 个领域制定 100 项优化营商环境举措。首推“一业一证帮办服务一件事”，重点项目实现“拿地即开工”“交地即交证”。优化“政会银企”金融服务、“政会法企”法律服务、“政会引企”招商服务，中小企业服务专员实现 221 个园区和商务楼宇全覆盖，精准对接企业诉求，个性化提供政策服务。探索“一企一档”信用分类监管，建立企业经营风险评级机制，实施差异化精准化监管。提升“免申即享”覆盖面，深入发掘“企业行政处罚信用修复服务”等事项“免申即享”。

（四）开展产业集群研究，探索产业集群发展新局面

对接新一轮科技革命和产业变革方向，主动承接上海市“2+3+6+4+5”现代化产业体系发展格局（即两大转型：传统产业数字化、绿色低碳；三大先导产业：集成电路、生物医药、人工智能；六大重点产业：电子信息、生命健康、汽车、高端装备、先进材料、时尚消费品；

四大新赛道：数字经济、绿色低碳、元宇宙、智能终端；五大未来产业方向：未来健康、未来智能、未来能源、未来空间、未来材料），区发改委牵头开展普陀区千亿级产业集群研究，形成《普陀区培育千亿级产业集群的方向与路径》课题报告和产业集群图谱，充分衔接普陀区四大重点培育产业发展基础，加快构建产业集群梯度培育体系，以产业集群发展作为推动区域经济高质量发展的重要抓手。（区发改委/供稿）

普陀区构建“中华武数”科创布局

2023年，普陀区整合、协同科创资源，着力构建“中华武数”［“中”即中以（上海）创新园，“华”即上海清华国际创新中心，“武”即武宁创新共同体，“数”即“海纳小镇”市级数字化转型示范区］科创布局，加快创新成果转化应用，在更高起点上推动区域创新平台向立柱架梁转变、创新制度向多位一体转变、创新优势向系统集成转变，为上海“五个中心”（指国际经济中心、金融中心、贸易中心、航运中心、科技创新中心）建设提供有力支撑。

一、助力中以（上海）创新园建设

中以（上海）创新园全力打造“上海中以创新成果孵化加速器”，以知识产权集聚为特色抓手，聚焦生命健康、人工智能、互联网信息三大产业，集聚中以两国合作项目、企业、机构140余家。

强化政策引领。完成《普陀区加快中以（上海）创新园建设，推动桃浦智创城高质量发展实施意见》中期评估；落实中以专项政策，推进企业营运资助、中以联合研发项目资金兑现。

推动能级提升。特拉维夫办公室成立，举办第六届中以创新创业大赛总决赛、第三届上海数字创新大会、中以国际科技成果直通车等活动；完成上海市海聚英才创新创业示范基地、上海市科委长三角创新创业联合载体示范项目申报。

加快项目落地。加快推进园区二期载体和“中以创新加速孵化平台二期”项目建设；推进上海国际人工智能创新赋能中心落地园区。

二、释放上海清华国际创新中心潜能

上海清华国际创新中心着力打造具备科技创新、成果转化、国际合作、智库研究、人才培养等五大功能的新型创新载体。2023年集聚16家清华系科创企业，至年底，有50家企业入驻。

明晰制度规划。加快完善“施工图”，形成《普陀区加快发展集成电路产业的实施意见（试行）》《普陀区关于支持上海清华国际创新中心，加快建成具有国际一流水平的新型创新载体的实施意见（试行）》《上海清华国际创新中心三年行动方案》，明确功能定位、建设目标、重点任务。

加快平台建设。以集成电路研究平台市科技重大专项项目为引领，推动完成芯片设计、仿真、验证实验平台搭建，平台具备芯片设计能力；推进人工智能智控实验室、长江双碳研究院建设；引进外籍专家、清华双聘教师等38人；指导获批上海市科技重大专项“未来车脑芯片架构与集成关键技术研究”首批支持资金6647万元。

持续打造氛围。围绕“清华+”概念，形成科技专班支持保障上海清华国际创新中心服务清单，支持承办2023“创·在上海”国际创新创业大赛集成电路专题赛，联合举办2023战新项目全球科创路演、“普清连线·才话发展”清华校友走进普陀座谈交流会、2023上海清华海归创新创业人才年会、第八届清华校友三创大赛上海晋级赛（集成电路与物联网）暨聚力赋能创新高峰论坛等10余场科创活动。揭牌成立上海清华国际人才会客厅、校友活动中心。

三、激发武宁创新共同体活力

武宁创新共同体是串联普陀区创新资源的纽带，通过搭建“政产学研”多方合作平台，将沿线的2家高校、16家科研院所、近百家科创平台和近千家科技企业联动起来，并辐射上海乃至长三角，推动创新协同。

抓好顶层设计。举办“党建引领‘武林大汇’”活动，4月正式成立武宁创新共同体；成立工作专班，建立联席会议制度，制定《普陀区关于党建引领打造武宁创新共同体工作方案》，并形成调研报告、三年行动方案、专项政策初稿。

抓紧力量整合。组织“中华武数”科创集市、联组学习会、院所开放日等活动；推动近百家科技研发平台成立“百大平台”联盟，完成9个市级平台项目资助、5个区级平台项目立项，推动平台服务科技企业协同创新；成立武宁创新共同体科创人才实践基地、专家顾问团，打造人才新高地。

抓实品牌建设。做好武宁创新共同体科创人物、科创成果宣传，在“上海普陀”微信公众号推出武宁科创之星、潮涌科创等专栏，制作武宁创新共同体科创资源手册。

四、深化区域数字化转型发展

围绕数字生态、数字产业、数字应用，全面推进以“海纳小镇”为载体的市级数字化转型示范区建设，加快打造全球数字创新策源新高地、长三角数字一体化新中枢、上海国际数字之都新标杆和国际大都市副中心新典范。

首发数字化转型指数。推出全国首个地市级数字化转型指数“普陀区城市数字化转型发展指数”，在第三届上海数字创新大会上发布；发布《普陀区数字化转型指数研究报告》白皮书。

实施数字化转型专项政策。开展 2023 年度区级数字化转型专项立项与验收，对接“一网通办”平台，成为普陀区首个实现全程网办的区级产业政策。2023 年，新增“联交所新一代交易服务平台二期”“数字广告全要素数智管理平台”等 26 个数字化转型示范项目和标杆场景。

推动数字化转型场景布局。汇总形成 2023 年度经济、生活和治理三大领域 29 个数字化转型应用场景的需求清单；制定“海纳小镇”数字化转型示范区 2.0 实施方案，做好数字交通重点场景一期项目建设，完成 9 个点位光纤专网接入；制定发布《普陀区支持海纳小镇发展十二条（2023 版）》，重点加大对物联网、可信算法、数字广告等海纳小镇重点发展产业的支持力度。

（区科委 / 供稿）

普陀区打造“半马苏河·七彩秀带”

2023 年，普陀区深入践行人民城市理念，精雕细琢做好“半马苏河”滨水公共空间建设、管理和服务工作，赓续历史文脉，打造区域亮点，激发水岸活力，强化综合体验，将普陀区苏州河沿岸建设成为具有多元功能和文化内涵的现代生活示范水岸。

一、建设开放共享的生态水岸

普陀区 21 千米岸线实现全面贯通开放。优化跨河步行路线，建成彭越浦人行栈道，改善沿河步行体验。完善三级驿站布局，完成宜川驿站、镇坪路桥下驿站和曹杨路桥下驿站建设。推进百合桥建设，完善跨河慢行通道布局，延展绿地活力空间，实现一河两岸统合发展。激活苏州河桥下空间，完成内环及凯旋北路桥下空间提升工程，通过清退桥下原市政养护基地，打破围墙束缚，注入新潮运动、休憩廊架、趣味涂鸦等功能，实现以桥下空间为载体，打造“活力生机、一刻即达”特色空间体系，拓展滨河休闲娱乐活动空间。

二、雕琢舒适宜人的品质水岸

落实《上海市黄浦江苏州河滨水公共空间条例》要求，制定《普陀区苏州河岸线管理办法（试行）》，对限制性行为点位和规定进行指示及细化，完善苏州河岸线规划、建设、养护、秩序维持等。开展沿河道路线杆整治，坚持“做减法、全要素、一体化”建设理念，完成宜昌路、光复西路架空线入地和杆箱整治及道路景观工程，推进西苏州路架空线入地工程，打造苏州河公共空间最美天际线。普陀岸线公园二期完工，该工程位于苏州河北岸，东起真光路桥，西至上海贸易学校，总面积约为 4.6 公顷，是苏州河沿岸大型绿色开放空间。完成苏州河景观照明建设二期工程，以“静雅天际·品质普陀”为主题，提升中远两湾城至中环线沿岸 65 幢楼宇景观照明。启动以“半马苏河·乐活普陀”为主题的照明系统第三期工程建设，全方位提升泸定路桥至安远路沿河两岸景观照明品质。完善游览配套设施，对全线建成开放的 24 座驿站，设计、制作统一指示系统。配合苏州河游船码头建设，完成苏州河旅游标识标牌及导览系统设计制作，提升市民游览苏州河便捷度。

三、演绎人文荟萃的魅力水岸

优化游船体验。长风公园码头、昌化路码头投入运营，梦清园码头、西康路码头即将投入运营，丹巴路码头建成将作为母港使用。推出 30 分钟、60 分钟、90 分钟三大类航线产品，包括外滩源环线、四行仓库环线、昌化路环线等线路及包船定制航线，推出音乐航班、city walk 线路及下午茶套餐等产品，满足游客对各类游览场景需求。全年开出航班 1 万余班次，接待游客超过 12 万人次，散客航班日均上座率近 80%，节假日和双休日期间上座率近 95%。深化水岸联动。春节期间普陀区与上海久事旅游（集团）有限公司合作，在长风公园码头搭建“网红兔爷”大型艺术装置，成为苏州河畔网红打卡点。“5·19”中国旅游日，联合上海春秋国际旅行社（集团）有限公司发布以团建、亲子、徒步为主题的 3 条“半马苏河”精品旅游线路。7 月，上海久事旅游（集团）有限公司与 M50 创意园内的半度雨棚（莫干山路店）合作推出“游船 + 音乐”组合套票。9 月 16 日上海旅游节开幕式上，由演员胡歌发布“漫游苏州河·蝶变之路”环保公益路线，主要涵盖苏州河工业文明展示馆、梦清园环保主题公园、M50 创意园等普陀文旅点位。完成上海苏州河城市公共艺术作品征集活动获奖作品评选，推选部分优秀作品落地苏州河普陀段沿岸。长风公园码头旅游咨询中心焕新

开放，提升“半马苏河”沿岸旅游公共服务能级。在长风公园码头打造“闪亮·半马苏河”水岸灯光秀，诠释“半马苏河”多彩生活。打造文旅节庆品牌活动。创新举办第三届“半马苏河”文化旅游节，特邀上海旅游节组委会担任活动指导单位，丰富“半马苏河”品牌内涵，围绕“欢乐水岸，魅力普陀”主题，推出苏州河首次彩船巡游活动，发布全新普陀文旅手册和手绘地图。文化旅游节期间，开展趣玩乐游、艺享美好、非遗国潮、多彩社区、云上文旅五大板块百余场文旅活动，涵盖市集、演出、展览、讲座、赛事等多种形式，共有 83.15 万人次参与各类线上线下活动，比上年增加 66.3%。

四、培育文体商融合发展的活力水岸

盘活利用存量资源，激活文体空间。“苏河·梦立方”旧改更新项目开工建设，万航渡后路 33 号文化综合体新建工程（原曹家渡花鸟市场项目）推进施工。深挖城市“金角银边”嵌入体育空间，中环篮球公园一期项目获评“上海市城市更新优秀案例”，推进二期项目建设，打造市民宜游宜乐的运动休憩、交流共享空间。高质量完成体育赛事活动。举办上海苏州河半程马拉松赛、中国龙舟公开赛（上海·普陀站）暨第十九届上海苏州河城市龙舟国际邀请赛、“半马苏河”运动生活节、“约战苏河”系列群众性赛事、“半马苏河”上海赛艇城市精英赛、全国桥牌综合锦标赛、文旅体活动发布会、上海 10 公里精英赛等品牌赛事及活动。以赛事为契机，展示普陀、宣传普陀、营销普陀，提升普陀城区识别度和吸引力。促进滨水腹地商业发展，提升水岸消费经济能级，9 月长寿地区商业更新项目鸿寿坊开业运营，成为苏河沿岸市民乐享品质生活好去处。

（区建管委 / 供稿）

·普陀记忆·

光新路立交桥

光新路立交桥是上海市第一座同时建有上下立交桥的工程。由于铁路行驶的需要，光新路铁路道口每天需关闭 20 余次，有 200 列火车经过，日关闭时间达 8 个小时之久。随着经济的发展，铁路北端居民迅速增加，机非车混行，经常发生列车停驶的恶性事故，严重制约地区和铁路的经济发展。为根本解决这一问题，经上海铁路局同市建委协商，共同投资建造光新路立交工程。光新路立交工程北从志丹路、甘泉路交叉口起，南至光新路、中山北路交叉口，全长 1334 米，车行道宽度 16 米，5 个车道。1994 年 1 月 31 日开工建设，同年 12 月 20 日建成通车。光新路立交桥为三层立体交叉：底层为光新路非机动车道，中间层为横跨地道的沪宁、沪杭铁路和交通路，最高层为光新路车行立交桥。立交桥左右两侧地面以铁路围墙为界，南北两端的左右两侧地面均设有匝道与周边道路连通。光新路立交桥建成后，缓解了光新路铁路道口交通拥堵状况。

大事记

编辑　汪若琤

1月

2日　普陀区“中华武数”科创平台迎新会在“半马苏河”会客厅召开。发布“半马苏河十大科创新闻”、《普陀区鼓励企业科创政策包》、百大科创平台助企服务矩阵，成立“半马苏河”科创基金。

4—5日　普陀区政协十五届二次会议举行。会议审议通过十五届区政协常委会工作报告、十五届区政协常委会关于提案工作情况的报告；听取并讨论区政府工作报告、区人民法院工作报告、区人民检察院工作报告以及其他报告；通过区政协十五届二次会议决议。

4—6日　普陀区第十七届人大第三次会议举行。大会表决通过关于普陀区人民政府工作报告的决议，关于普陀区2022年国民经济和社会发展计划执行情况与2023年国民经济和社会发展计划的决议，关于普陀区2022年预算执行情况和2023年预算的决议，关于普陀区人大常委会工作报告的决议，关于普陀区人民法院工作报告的决议，关于普陀区人民检察院工作报告的决议。

5日　普陀区2023年重点项目集中开工仪式举行。15个重点项目集中开工（启动），总投资约403亿元。

10日　普陀区首家盒马X会员店开业。该店位于礼尚路50号Love@大都会内，面积超过16000平方米，是真如城市副中心核心商业区率先开业的主力店。

16日　2022第六届中以创新创业大赛总决赛暨第八届中以创新合作大会在中以（上海）创新园举行。

17日　共青团上海市普陀区第十六次代表大会召开。会议选举产生新一届团区委委员、候补委员，通过关于大会报告的决议。随后召开共青团普陀区第十六届委员会第一次全体会议，选举产生共青团上海市普陀区第十六届委员会常委、书记、副书记。

同日　普陀区新就业群体暖“新”迎春活动在万有引力新业态新就业群体党群服务中心举行。现场发布2023年度普陀区服务凝聚新就业群体“六色”行动。

18日　中国共产党上海市普陀区第十一届纪律检查委员会第三次全体会议，会议深入学习贯彻党的二十大精神、习近平总书记在二十届中央纪委二次全会上的重要讲话精神以及中央纪委全会、市纪委全会精神，研究部署普陀区全面从严治党工作。

同日　普陀区首座环城公园——春光公园一期工程建成开放，该公园东临S20外环高速，西至新槎浦河、南至金昌路、北至武威路，总占地面积约21.5万平方米。

19日　普陀区残疾人联合会第八次代表大会召开。选举产生普陀区残疾人联合会第八届主席团委员49名、普陀区出席上海市残疾人联合会第八次代表大会代表18名。随后召开第八届主席团会议，选举产生新一届主席团主席、副主席、执行理事长、副理事长。

28日　普陀区“半马苏河·七彩秀带”项目发布活动在半马苏河驿站·长风湾党群服务站举行。

同日　半马苏河公园揭幕。半马苏河公园由1号公园、2号公园、3号公园和云岭公园四座公园组成。

31日　“情暖普陀　颐养城怡”上海市普陀城怡养护院交付启用仪式举行。普陀区民政局与上海城投资产集团签署养老产业合作框架协议。

2月

1日　欧美同学会普陀分会新年“开门红”活动“海归双创在普陀”启动仪式在上海清华国际创新中心举行。

2日　普陀区召开2023年“两旧一村”

改造及加梯工作推进会，部署2023年“两旧一村”改造和加装电梯工作。

3日　上海市老龄工作委员会办公室印发《关于命名2022年上海市老年友好型社区的通知》，普陀区宜川路街道赵家花园社区、桃浦镇樱花苑社区、长寿路街道泰欣嘉园社区、曹杨新村街道花溪园社区、长寿路街道大上海城市花园社区、长风新村街道普陀四村第二社区、万里街道中骏天誉社区被命名为上海市老年友好型社区。

8日　中共普陀区委网络安全和信息化委员会第五次会议召开，审议并原则通过2023年区委网络安全和信息化工作要点及《上海市普陀区网络安全管理办法》等相关制度文件。

同日　中共普陀区委宣传思想工作领导小组会议召开。会议审议并原则通过《党委（党组）理论学习中心组学习列席旁听工作实施办法（试行）（送审稿）》，听取意识形态领域工作情况及2023年工作设想。

同日　普陀区政府与上海农村商业银行签署新一轮战略合作协议。

10日　普陀区政府与上海广播电视台、上海文化广播影视集团有限公司（上海文广集团）签订战略合作协议。由上海文广集团旗下东方明珠新媒体股份有限公司与普陀区文化和旅游局、普陀区国有资产经营有限公司（原普陀商业集团）合作打造的“苏河·梦立方”项目启动。

13日　“同心共谱协奏曲　半马苏河开新篇”——普陀区“靠谱”区域化党建年度峰会在普熙金融广场文展中心举行。上海“大思政课”建设整体试验区（华东师范大学——普陀区）正式启动；举行2023年重点区域化党建项目集中签约仪式，普陀区党建引领专精特新中小企业发展星火行动、普陀区“靠谱”充换电网络共建行动、普陀区新兴领域党建研究中心共建项目现场签约；发布“半马苏河滨河党建品牌”；获得“人靠谱、事办妥”系列奖项的企业代表接受表彰，为获得履行社会责任奖及蓝天下挚爱中的优秀企业代表颁奖；发布“百企连百居百村”行动。

同日　“凝心聚力共发展　‘靠谱’前行奏新篇”民营企业总部走进普陀活动举行。全国工商联副主席、上海市政协副主席、市工商联主席寿子琪出席并讲话。活动中举行上海市“两个健康”实践创新区授牌仪式和普陀区民营企业之家揭牌仪式。

同日　2022上海高新技术成果转化百佳表彰会举行。普陀区企业上海普实医疗器械股份有限公司承担的“左心耳封堵器系统”项目获评2021年度高新技术成果转化项目“自主创新十强”；上海五零盛同信息科技有限公司承担的“五零盛同智慧市政行业应用软件”项目获评“高新技术成果转化项目百佳”。

15日　普陀区召开“闪耀靠谱社工　办妥民心实事”——“四百”常态化活动总结推进会。启动“邻聚里8420”服务阵地效能提升计划，推出基层干部队伍建设“减负增能”六大举措和“八度空间”服务阵地效能提升计划。

16日　中共普陀区委全面深化改革委员会第七次会议召开。会议审议并原则通过《区委全面深化改革委员会2022年工作报告》《区委全面深化改革委员会2023年工作要点》《普陀区关于加强居村干部队伍建设的若干措施》《普陀区关于加强居村“第二梯队”建设的若干措施》《普陀区碳达峰实施方案》。

同日　普陀区2023年优化营商环境暨投资促进工作大会在上海跨国采购会展中心召开。举行普陀区2023年第一次重点项目集中签约仪式，35个重点项目集中落地普陀区；为2022年为普陀经济高质量发展做出突出贡献的150家企业颁授“高质量发展领军企业”奖牌；发布普陀区优化营商环境6.0版；16名企业家被聘任为普陀区“招商大使”，并启动“招商同心圆”；发布2023年普陀区重大建设项目和资本投资计划。

17日　2023年普陀区干部大会在区图书馆召开。大会提出《关于建设“五有”靠谱干部队伍的行动方案》；对“人靠谱（普），事办妥（陀）”先进集体和先进个人、2022年度机关绩效考核优秀单位、2022年度记三等功个人进行表彰。

同日　普陀区第一座升级版“家门口的服务站”——七彩阳光梦工坊在甘泉路街道甘泉苑居民区投入使用。

同日　普陀区区长与区政协主席联席会议召开。

22日　上海警备区少将、政治委员胡世军一行到普陀区检查调研并召开座谈会，普陀区委书记、区人武部党委第一书记姜冬冬陪同。

24日　第21届上海国际大学生广告节总决赛暨闭幕式颁奖盛典在普陀区举行。

24—25日　以“数智‘半马苏河’赋能城市未来”为主题的第三届上海数字创新大会在中以（上海）创新园会议中心举行。发布全国首个地市级数字化转型指数、《ISC上海数字安全创新能力全景图谱》和“英雄书写数智未来”数字资产；国际数字安全与生态运营中心、360上海城市安全大脑项目揭牌启用；大数据协同安全技术国家工程研究中心与国家技术转移东部中心签署数字安全政企合作协议；数字创新“产学研”人才联盟成立。

27日　上海市普陀区与云南省昆明市东川区东西部协作工作联席会议举行，双方签订东西部协作框架协议。

同日　普陀区市域社会治理现代化试点工作领导小组（扩大）会议暨验收部署会召开，部署普陀区验收迎检工作。

同日　普陀区委全面依法治区委员会第五次全体（扩大）会议召开，审议《中共上海市普陀区委全面依法治区委员会关于进一步加强党政主要负责人述法工作的实施意见》。

28 日　由上海市电子竞技运动协会、普陀区文化和旅游局、普陀区体育局主办的第三届电竞上海全民锦标赛总决赛在万代南梦宫上海文化中心举行。

同日　“展现靠谱窗口风采，擦亮普小二金招牌”2022 年度普陀区“一网通办”立功竞赛颁奖暨 2023 年度重点项目签约仪式举行。

3 月

1 日　全国妇联在北京举行“三八”国际妇女节纪念暨表彰大会，上海市普陀区中心医院获评全国巾帼建功先进集体，上海市普陀区曹杨新村街道源园社区居委会获评全国巾帼文明岗。

2 日　普陀区“美好社区　先锋行动”立功竞赛暨党建引领物业治理大会召开，区委组织部发布“美好社区　先锋行动”立功竞赛项目，区房管局发布“双业红·三大行动”提质计划。

6 日　普陀区创建全国文明城区誓师动员大会召开。

同日　普陀区召开“靠谱‘她’力量，巾帼有担当”纪念“三八”国际妇女节庆祝大会。

9 日　普陀区靠谱工建联盟工作会议召开。启动 2023 年靠谱工建联盟品牌项目，发布《普陀区总工会助力优化营商环境实施方案》15 条措施。

10 日　上海市副市长、市公安局党委书记、局长张亚宏一行到普陀区曹杨新村派出所开展调研。

13 日　上海市普陀区与云南省寻甸县东西部协作工作联席会议召开，双方签订东西部协作框架协议。

同日　2023 年普陀区公共文化建设工作会议召开，研究部署全区公共文化建设工作，深化公共文化服务高质量发展先行区建设。

14 日　上海市政协副主席虞丽娟一行到普陀区政协开展专题调研。

同日　普陀区第一家反诈中心——曹杨新村街道反诈中心成立。

同日　民政部副部长张春生一行到普陀区调研曹杨新村街道“域—片—线—点”人民城市客厅体系建设。

15 日　普陀区国防动员办公室挂牌仪式举行。

同日　上海市普陀区与新疆维吾尔自治区克拉玛依市缔结友好城区深入合作框架协议在普陀区签订，中以（上海）创新园有限公司与克拉玛依市先进科技联合研究院签订科技创新战略合作框架协议，上海化工研究院有限公司与克拉玛依市高新技术产业开发区、克拉玛依先进科技联合研究院签署战略合作意向书。

16 日　普陀区 2023 年养老服务工作会议暨民心工程和为民办实事项目启动发布会在区党群服务中心举行。启动普陀区 2023 年云智慧数字化养老服务；为 8 名“2022 年度普陀区养老感动人物奖”获得者代表颁奖，为银龄馨志愿服务队代表授旗、颁发银龄馨时间银行卡；发布 15 个“2023 年普陀区民心工程和为民办实事项目”和《2023 年普陀区养老服务机构综合监管责任清单》。

21 日　浙江省绍兴市上虞区“走进普陀”考察活动举行。

同日　位于普陀区怒江北路 229 弄的波克城市互联网研发应用中心项目破土动工。

同日　曹杨二中教育集团高质量发展推进会暨兴陇中学更名揭牌仪式举行。兴陇中学更名为“曹杨第二中学附属实验中学”；颁发曹杨二中教育集团校总校长聘书，宣布北海中学、江宁学校、普陀区教育学院附属中学、中远实验学校四所学校加盟曹杨二中教育集团；发布《关于支持普陀区高质量学区集团建设的若干意见（1.0 版）》。

23 日　普陀区与同济大学区校合作座谈会召开，双方就同济大学附属同济医院建设、沪西校区扩建、同济大学附属普陀区人民医院建设、生命健康产业创新园和同济大学科技园普陀分园的建设等进行交流探讨。

24 日　上海市第十七届运动会普陀区体育代表团“星耀普陀”颁奖典礼在区青少年教育活动中心举行。在此届市运会上获得冠军的普陀区运动员获“未来之星奖”，钱惠等优秀教练被授予“教练员突出贡献奖”和“合作办训教练员贡献奖”，区青少年体育运动学校等学校获“突出贡献奖”，曹杨二中等单位获“参赛组织奖”和“参赛协作奖”，区青少年足球学校等单位获“竞赛组织奖”，电闪磊鸣体育俱乐部等单位被评为普陀区社会力量合作办训基地及优秀基地。

同日　普陀区“3·24”世界防治结核病日主题活动在区公共卫生科普中心举办，全市首家公共卫生科普中心开馆，普陀区科普基地揭牌仪式举行。

26 日　由普陀区台办、普陀区体育局联合举办的 2023 年“约战普陀”羽毛球系列赛“逐梦杯”两岸羽毛球赛在百联中环购物广场 5 楼观岚记羽毛球馆举行。

27 日　上海市普陀区红十字会第七次会员代表大会召开，选举产生由 61 名理事组成的上海市普陀区红十字会第七届理事会和由 5 名监事组成的上海市普陀区红十字会第一届监事会。随后召开第一届监事会第一次全体会议、第七届理事会第一次全体会议，选举产生监事长和副监事长，聘请第七届名誉会长和名誉副会长，选举产生新一届常务理事会和新一届区红十字会会长、常务副会长、专兼职副会长。

同日　真如城市副中心真如境项目最高塔楼——中海中心 A 座封顶。

28 日　上海市委第八巡视组巡视普陀区工作动员会召开。

同日　普陀区侨联青年委员会成立大会暨第一届理事会第一次会议举行。

31 日　“上海市体育发展基金会——普陀女足发展专项基金”签约仪式在上海市体育宫举行，普陀区体育局与上海市体育发展基金会签订基金设立协议。

4 月

8 日　“律动半马苏河　惠享百姓舞台”2023 年上海市民文化节普陀区“城市美育日”主题活动暨群众文艺大会演在长风公园大舞台举行。

12 日　上海市数字广告园区在真如城市副中心鸿企中心开园。现场举行“工行文创 e 站”揭牌仪式，并为首批入驻园区企业代表授牌，签署《上海国际广告节承办合作备忘录》；普陀区文创办发布《普陀区推动数字广告产业高质量发展实施方案》。

13 日　上海市普陀区与云南省禄劝县东西部协作工作联席会议召开，双方签订 2023 年度东西部协作工作框架协议。

17 日　“金聚普熙　创享未来”苏河科技金融秀带起航仪式在普熙金融广场举行，上海联合产权交易所、上海科技金融产业集聚区联合发布《上海国际金融中心和全球科创中心协同发展，实现科技、产业、金融良性循环》报告。

19 日　“党建引领‘武林大汇’——打造武宁创新共同体‘新 T 台’”活动在普陀区海纳工程院举办。发布“打造武宁创新共同体三年行动方案框架”；启动武宁创新共同体青年建功联盟暨上海青少年创新学院普陀分院，发布青少年科创服务清单；成立武宁创新共同体科创人才实践基地；成立武宁创新共同体专家顾问团；发布 2023 年武宁创新共同体重点科研项目；以上海机器人研发与转化功能型平台、上海工业控制系统安全创新功能型平台为核心，近百家科技研发平台、企业技术中心为成员，成立“百大平台”联盟。

同日　2023 年“创·在上海”国际创新创业大赛集成电路专题赛在上海清华国际创新中心举办。

20 日　2023 年普陀区第二次重点项目集中签约仪式在区政府中心会场举行，30 个重点项目集中签约落户普陀区。

同日　2023 年普陀区与市级机关双向培养干部启动会召开，市区携手启动年轻干部双向培养工作。

同日　华东师范大学退役军人服务站成立，为普陀区首个校园退役军人服务站。

21 日　2023 年普陀区精神文明建设工作会议召开。

22 日　2023 上海苏州河半程马拉松赛举办。

22—27 日　普陀区委副书记、区长肖文高率区党政代表团赴云南省昆明市、昭通市考察调研，与昭通市鲁甸县、巧家县，昆明市东川区、寻甸县、禄劝县签署《东西部协作框架协议书》，捐赠帮扶资金。

25 日　第十二届中国创新创业大赛（上海赛区）暨 2023“创·在上海”国际创新创业大赛普陀赛区赛事在中以（上海）创新园启动，区内 132 家科技型中小企业参赛。

26 日　普陀区第十七届人大常委会召开第九次会议。会议表决通过区人大城建环保委关于区十七届人大三次会议主席团交付审议的代表议案审议结果的报告，表决通过《上海市普陀区人民代表大会常务委员会关于加强经济工作监督的工作办法》，听取区政府关于区重大疫情防控救治体系和应急能力建设情况的报告，表决通过关于修改《上海市普陀区人民代表大会议事规则》《上海市普陀区人民代表大会常务委员会议事规则》的决定；表决通过关于接受朱恒尚辞去区十七届人大代表职务请求的决议，决定免去姚汝林的普陀区人民政府副区长职务，表决通过区人大常委会、区人民政府、区人民法院有关人事任免案。

同日　上海市普陀海外联谊会第八届会员大会召开，选举产生普陀海外联谊会第八届理事会班子和监事会，魏静当选上海市普陀海外联谊会第八届理事会会长。

同日　第二届国家工业遗产峰会在江西省景德镇市召开，普陀区 M50 创意园获评工业和信息化部“优秀工业遗产保护利用示范案例——工业文化地标建设领域”。

同日　以“共创美好　勇当先锋”为主题的“新时代好班长”居村党组织书记论坛在普陀区党群服务中心举行，启动新时代上海居民区党组织书记队伍建设创新实践基地课程体系。

27 日　上海国家大学科技园联盟 2023 年第一次工作会议在华东师大科技园召开。

28 日　第四届上海“五五购物节”普陀系列活动暨“车相伴　行自由”上海汽车品质消费嘉年华普陀专场活动启动。

29—30 日　2023“半马苏河”上海赛艇城市精英赛在苏州河泸定桥段举行。

5 月

9 日　“产城融合、共赢未来”智创 TOP 产城社区 A 区开业仪式举办。“桃浦湾 TOP ONE”精品商业、桃浦雅辰悦居酒店、智创 TOP 人才公寓同步开业。

10 日　上海市副市长解冬、市政府副秘书长王平调研普陀区基础教育基本建设和华东师范大学第二附属中学普陀校区建设情况。

11 日　上海市普陀区与云南省昭通市及对口帮扶的昭通市鲁甸县、巧家县举行东西部协作工作联席会议，普陀区与昭通市签订东西部协作框架协议。

14 日　首届中国制造品牌发展论坛暨第九届中国品牌经济（上海）论坛在普陀区举办。中国质量协会发布《中国制造品牌发展指数评价准则》标准（试行）；上海企业文化与品牌研究所与上海市工业经济联合会发布“TBB 中国品牌价值榜”“TBB 上海制造品牌价值榜”“SFEO 上海生产性服务业品牌价值榜”“SFEO 上海企业品牌成长榜”等一批品牌价值榜。

15 日　以色列科技儿童乐园在桃浦智创城揭幕，该儿童乐园是上海市首个以以色列科技为主题的儿童乐园。
同日　普陀区家庭教育协同育人联盟成立。

16 日　普陀区真如城市副中心开发建设管理委员会与海南国际商品交易中心（简称海国商）签署战略合作协议，海国商数字服贸发展中心、数字经济创新研究院同时揭牌。
同日　由上海市通信管理局指导、上海市互联网协会主办的“数字社区　随申无碍”——2023 年世界电信和信息社会日上海专场活动在中以（上海）创新园举办。适老化及信息无障碍工委会、适老化及信息无障碍上海评测中心揭牌；发布《上海市通信与互联网行业反电信网络诈骗合规指南》《关于开展 2023 年上海市互联网企业综合实力研究征集工作的通知》《关于开展 2023 年上海市信息通信行业适老化及信息无障碍服务示范案例征集工作的通知》；“‘随申无碍’数字适老示范社区建设项目”启动。

18 日　位于真华南路 335 号的山姆会员商店真如店开业，该店是上海市中心城区首家山姆会员商店。
同日　普陀区“建设靠谱群团　共创同心家园”党建引领群团组织高质量发展推进会召开。发布普陀区八个靠谱群建重点项目；表彰 2022—2023 年度普陀区各群团组织培育选树的全国、市级和区级先进集体和个人；发布“七彩秀带　普陀来赛”职工创新技能比武、劳动竞赛项目开赛宣言；发布“半马苏河　工运记忆”地图，启动新时代职工半日学校、半马苏河·彩虹学园、亲子潮玩地标等新项目。

19 日　中国社会科学院法学研究所发布《中国政府透明度指数报告（2022）》，上海市普陀区在全国参与评估的 120 家县（市、区）政府序列中排名第二。
同日　“顾玉东院士医学人才早期培育基地”签约揭牌仪式在普陀区青少年教育活动中心长风校区举行。

19—21 日　2023“半马苏河”运动生活节在半马苏河公园举行。

20 日　“凝心铸魂强根基，团结奋进新征程”——普陀区党外知识分子学习贯彻党的二十大精神“半马苏河·同心聚力”主题活动举办。

22—31 日　“中华武数　武动科创”2023 年普陀区科技节举办。科技节由启动仪式和“惠民、科创、青少年、论坛、赛事”五大板块构成。

26 日　2022 年度上海市科学技术奖公布，普陀区政府提名的 8 个项目获奖。其中，中船第九设计研究院工程有限公司的“建设工程复杂岩溶精准探测与基础施工质量检测关键技术及成套装备”项目获技术发明奖一等奖；上海化工研究院有限公司的“农业生态碳氮示踪及高效利用关键技术开发”项目获技术发明奖三等奖；上海电科智能系统股份有限公司的“大城市交通出行链全息画像关键技术与精准运行管理应用”项目等获科技进步奖二等奖。
同日　同济大学附属普陀人民医院挂牌仪式暨医院高质量发展论坛在同济大学附属普陀人民医院举行。

28 日　海纳工程院项目实现主体结构封顶。

29 日　“‘五有’干部话普陀，踔厉奋发显担当”——2023 年区委书记与年轻干部“面对面”活动举办。

31 日　上海清华国际创新中心主办首场 2023 战新（战略性新兴产业）项目全球科创路演活动。

是月　上海市普陀区政务服务中心与江苏省苏州市苏州工业园区行政审批局、张家港市行政审批局、浙江省杭州市萧山区行政审批服务管理办公室、安徽省亳州市数字资源管理局签订长三角“跨省通办”合作协议，并开通长三角虚拟窗口账号。

6 月

1 日　普陀区民政局实行婚姻登记“跨省通办”。

2 日　2023 年普陀区“美好社区　先锋行动”基层治理创新项目立功竞赛暨居村劳模书记（主任）创新工作室共同体成立活动举行。

6 日　上海市副市长、市公安局党委书记、局长张亚宏带队到中远两湾城社区督导检查普陀公安分局“砺剑 2023”第五次集中清查行动。

8 日　普陀区政府与深圳证券交易所签署合作备忘录。

9 日　第 25 届上海国际电影节“数字影视体验展——超感试验场”活动开幕仪式在普陀区普熙金融广场·PUSH 艺术中心举行。

12 日　普陀区举行党委（党组）落实机关党建主体责任暨机关党建高质量发展工作推进会。发布“靠谱先锋”普陀区区级机关党建品牌；为“机关青年党员冲锋队”“机关作风

监督队”“机关党建顾问队”授旗，为区模范机关建设标兵单位（科室）颁发证书；区区级机关工作党委与驻地在普陀区的外省市驻沪办党组织进行“共驻共建聚合力　互联互动促发展”机关党建聚联共建签约。

13 日　普陀区第十七届人大常委会召开第十次会议。会议听取和审议关于检查区贯彻实施社会治理法治化相关法规情况的报告，听取和审议区政府关于“半马苏河”文化秀带建设情况的工作汇报；决定任命李荣华为上海市普陀区人民政府副区长。

15 日　“服务邻聚里·筑梦心家园”——“邻聚里”片区中心品牌项目发布会在真如镇街道真如片区中心举行。普陀区发布全市首个“15分钟生活圈”公共空间服务规范；“随申办·邻聚里片区服务专区”正式上线。

16 日　2023 年普陀区第三次重点项目集中签约仪式在区政府中心会场举行，来自生命健康、科技金融、AI 技术、智能营销等重点行业和新赛道的 33 家优质企业集中签约落户普陀区。

同日　“创·在上海”人工智能产业 top day 暨对接营启动仪式在中以（上海）创新园举行。上海大中小企业融通创新服务联盟区域协同中心成立。

同日　“普清连线·才话发展”清华校友走进普陀座谈交流会在上海清华国际创新中心召开。

同日　上海市护理学会与上海市安宁疗护服务管理中心发布首批上海市安宁疗护适任护士实训基地试运行单位名单，普陀区利群医院、普陀区长征镇社区卫生服务中心、普陀区桃浦镇社区卫生服务中心 3 家医疗机构入选，试运行期为 2023 年 12 月 1 日至 2024 年 12 月 1 日。

16—17 日　以“多频共振，焕发城市新活力”为主题的 2023 上海国际 MCN 大会暨品质生活节在上海跨国采购会展中心举办。

17 日　2023 上海清华海归创新创业人才年会在普陀区举行。上海清华国际人才会客厅揭牌成立。

17—18 日　“兴业银行杯”2023 年中国龙舟公开赛（上海·普陀站）暨第十九届上海苏州河城市龙舟国际邀请赛在苏州河中远两湾城·梦清园水域举行。

18 日　以“‘中华武数’之网络安全产业创新与发展”为主题的上海创新创业青年 50 人论坛分论坛在上海跨国采购会展中心召开。现场启动上海创新创业接力站——普陀区“中华武数”青年创新创业·科创沙龙，开通“沪港澳青年创新创业研修营”报名通道。

19 日　普陀区促进民营经济高质量发展大会召开。为获得第六届上海市优秀中国特色社会主义事业建设者荣誉称号的 4 名普陀民营企业家颁奖；为长期扎根普陀、做出巨大贡献的 113 家企业进行“至诚靠谱企业”命名并为其中 30 家代表企业现场授牌；发布《普陀区以“靠普”行动支持民营经济高质量发展的十条举措》。

20 日　“中华武数”科创集市活动在天地科技广场举办。上海市、浙江省、江苏省、安徽省长三角软件行业协会共同成立长三角软件行业协会上海会客厅，并落地天地软件园。

21 日　普陀区推进中小学校领导体制改革暨教育系统庆祝中国共产党成立 102 周年主题集会在区少年城举行。

同日　上海市首个社区卫生能力培训中心——普陀区社区卫生能力培训中心成立。

同日　上海市高级人民法院党组书记、院长贾宇到区法院调研座谈，并走访中远两湾城、上海造币有限公司，了解社区治理和企业转型发展阶段司法需求，出席“居委法苑”启动仪式。

25 日　普陀区中华职业教育社第三次社员（代表）大会召开，审议通过《普陀区中华职业教育社章程修正案》，选举产生普陀区中华职业教育社第三届社务委员会主任、副主任及委员。

26 日　普陀区长寿社区 C060101、C060102 单元 E1–1 地块项目完成土地交付确认书签订的同时，地块竞得方上海弘澳置业有限公司当场从普陀区规划和自然资源局拿到建设用地规划许可证和不动产权证书。这是全市首个通过“全程网办”实现的“交地即交证”案例，标志着上海市房地产项目“交地即交证”服务改革正式落地实施。

27 日　上海市委书记陈吉宁到普陀区长风新村街道近铁 e 站党群服务站调研基层党建工作，看望基层一线党员代表。市委常委、组织部部长、秘书长张为参加调研。

同日　上海市普陀区与云南省昆明市东西部协作工作联席会议举行，双方签订东西部协作框架协议，重点就推进沿边产业有序转移、促进区域协调发展进行交流探讨。

同日　致慧医疗科技（上海）有限公司上海总部落成仪式在桃浦国际健康创新产业园举行。

同日　“寻美普陀　‘媒’好相约”——普陀区“靠谱自媒体联盟”换届选举大会暨培训沙龙活动在 M50 创意园长寿路街道党群服务站举办。会议选举产生联盟理事长、副理事长、理事。

27—30 日　上海市政府教育督导组对普陀区政府依法履行教育职责情况开展实地督导。

30 日　“靠谱 e 办　会战总动员”普陀区第四届政务服务“网办季”开幕仪式暨“数股杯”定向赛在区政务服务中心举行，全国首份《政务服务人员能力评价规范》区级标准发布。

同日　普陀区举行“学思想、强党性、建新功”庆祝中国共产党成立 102 周年学习会。

同日 2023 年度上海市“从石库门再出发——学习党史国史、传承红色基因、争做时代新人”主题活动在上海少年儿童图书馆（长风馆）启动。

7 月

2 日 普陀区举办“半马苏河 共话双拥”体验活动，上海警备区副政委、少将韦昌进出席并讲话。

3 日 普陀区小学生爱心暑托班开班，上海市万里城实验学校办班点创新开办新就业青年子女专班，面向“饿了么”外卖骑手和邮政快递员等新就业青年子女开设专班，不设户籍限制条件，并减免一半学费。
同日 以色列汽车先进技术对接会在中以（上海）创新园举行。

5 日 普陀区政府与上海工程技术大学签署全面战略合作协议。

8 日 中国共产党上海市普陀区第十一届委员会第六次全体会议举行。会议审议通过《中共上海市普陀区委关于深入学习贯彻习近平新时代中国特色社会主义思想服务上海现代化建设大局推动高质量发展的行动方案》《中国共产党上海市普陀区第十一届委员会第六次全体会议决议》，通过关于递补区委委员的决定，通报 2022 年度普陀区选人用人工作民主评议结果。
同日 “七彩秀带 普陀来赛”之青色赛道 2023 年普陀区职工运动嘉年华在洛克公园铜川路馆举办。

12—20 日 由中国侨联主办，上海市侨联、普陀区侨联共同承办，美国芝北中文中心、上海市曹杨中学协办的 2023 年“中国寻根之旅”夏令营（上海营）在曹杨中学举办。

13 日 “饿了么”平台全网一届一次职代会（扩大）会议在上海市普陀区召开。网约送餐行业全国首份集体合同诞生。会议审议通过平台全网职工代表大会（扩大）会议实施办法、全网集体合同及 3 个全网专项集体合同，覆盖“饿了么”平台自有职工及平台全国 1.1 万个配送站点超过 300 万名蓝骑士。中华全国总工会副主席、书记处书记、党组成员江广平出席并讲话。

14 日 普陀区召开楼宇高质量发展百日提升专项行动部署会。

15 日 普陀区首个设在商圈楼宇的人民建议征集联系点在上海信泰中心揭牌。
同日 2023 年普陀区“半马苏河”人才骑行挑战赛在半马苏河公园举行。

15—16 日 普陀区委书记姜冬冬率区党政代表团赴云南省昆明市学习考察，双方围绕承接产业转移等工作进行沟通对接，推动落实沪滇对口协作联席会议确定合作事项。

16—19 日 普陀区委书记姜冬冬率区党政代表团赴西藏自治区日喀则市亚东县学习考察，了解对口支援项目落实情况。

18 日 普陀区委副书记、区长肖文高做客上海人民广播电台《把工作做到人民群众的心坎上——2023 夏令热线：区长访谈》栏目，接听市民来电，回应百姓呼声。

19 日 中共普陀区委召开专题协商座谈会，通报普陀区上半年经济社会发展情况和下半年工作安排，听取民主党派区委、区工商联负责人及无党派代表人士意见建议。
同日 “金融心向党 建功新时代”普陀区科技金融产业靠谱区域化党建联盟年度会员大会在区党群服务中心举行。

20 日 上海康鹏科技股份有限公司（股票简称：康鹏科技；股票代码：688602）在上海证券交易所科创板上市，成为普陀区第一家本土培育的科创板上市企业。
同日 全市首个商会退役军人服务站——上海市来安商会退役军人服务站在普陀区挂牌启用。

22 日 2023 年国际棋联女子世界锦标赛对抗赛（女子世界冠军赛）进行决定冠军归属的第十二轮。来自上海市普陀区的居文君战胜雷挺婕，连续四次摘得棋后桂冠。

24 日 民盟中央副主席、上海市政协副主席、民盟上海市委主委陈群率民盟市委专项监督组到普陀区，就区地下空间安全管理和安全韧性城市建设情况开展专项民主监督。
同日 普陀区第十七届人大常委会第十二次会议（扩大）召开。区委副书记、区长肖文高代表区政府报告 2023 年上半年全区经济社会发展情况和下半年工作总体考虑。

25 日 2023 上海普陀投资推介大会暨第四届普陀人才节活动举行。和畅公寓、智创 top 人才公寓、星荟公寓代表接受普陀区五星级人才公寓授牌；“海聚英才”路演大厅启用；启动全球招商伙伴计划，第一太平戴维斯、戴德梁行、世邦魏理仕、普华永道、中国以色列商会 5 家机构共同签约。
同日 普陀区第十七届人大常委会第十二次会议表决通过《关于大力推进“人靠谱（普），事办妥（陀）”法治化营商环境建设的决定》。

27 日 普陀区举办纪念延安双拥运动 80 周年文艺演出暨区最美退役军人发布仪式活动。

8 月

4 日 由上海推进科技创新中心建设办公室、普陀区科委和上海清华国际创新中心联合举办的“2023 科创 A 计划”暨战新项目全球科创路演——普陀园站·汽车电子专场路演活动在

上海清华国际创新中心举行。

9 日　上海市委书记陈吉宁到真如体育场专题调研市民体育健身设施布局和建设情况。市领导李政参加调研。
同日　上海市副市长张小宏到位于桃浦智创城东部拓展区的上海建工长三角一体化绿色科技示范楼及配套李子园公园调研零碳建筑建设情况。
同日　由上海市普陀区人民政府和 ISC 互联网安全大会组委会联合主办、上海数字创新大会组委会承办的“新金融、新安全”上海数字创新大会暨 ISC 联合峰会在北京国家会议中心举行。普陀区宣布启动第四届上海数字创新大会议题征集。

9—11 日　2023 上海国际广告节在上海环球港凯悦酒店举行。开幕式主会场发布 2022 年度上海市广告业发展状况（白皮书），公布“上海市数字广告业高质量发展创新案例”。上海市副市长陈杰出席开幕式。

10 日　上海国际广告节“智能时代中国广告知识体系自主创新”院长高峰论坛在普陀区数字广告园区（鸿企中心）举行。开幕式后举行沪滇广告与品牌联合研究与协同促进中心揭牌仪式和聘书授予仪式。

17 日　数智中国 AIGC 科技周暨 2023 全球元宇宙大会上海站在普陀区举行。数智中国科技周 2023 全球元宇宙大会上海站启动；普陀区发布“半马苏河”元宇宙企业科创政策包；AI 城市元宇宙协同创新中心揭牌成立；举行普陀“元上苏河”新基建战略合作伙伴签约及普陀“元上苏河”应用示范项目生态合作伙伴签约；发布《元宇宙创新示范 100 强案例集》重要成果。

18 日　2023 年普陀区第四次重点项目集中签约仪式在区政府中心会场举行。来自科技金融、生物科技、网络安全、现代服务、新能源等新赛道和重点产业的 30 家优质企业集中签约落户普陀区。

同日　清华校友三创地方行——走进普陀之双招双引座谈会在上海清华国际创新中心召开。

20—29 日　由中国桥牌协会、普陀区政府主办，上海市桥牌协会、普陀区体育局、普陀区桥牌协会承办的 2023 年“国金体育杯”全国桥牌综合锦标赛在普陀区举行。

22 日　普陀区举办武宁创新共同体成员联组学习会暨“中华武数”科创集市活动。
同日　普陀区既有多层住宅加装电梯政策集成式发布。

24 日　上海市融资租赁行业人才发展大会在普陀区图书馆召开。发布《上海融资租赁行业人才发展白皮书（2023）》；为 2023 年上海市融资租赁行业拔尖人才颁证；上海融资租赁行业专家系列党课启动。

25 日　“汇海上·2023——两岸电竞文化节嘉年华”活动在普陀区万代南梦宫文化中心举办。
同日　以“打造普陀高效能运营的‘邻聚里’样本，推进社区综合服务设施建设”为主题的上海社会建设专家讲坛在普陀区“邻聚里”中心曹杨新村街道武宁片区举行。

28 日　普陀区政府与中国移动通信集团上海有限公司共同推进城市数字化转型战略合作框架协议签约仪式举行。
同日　普陀区首个在纯租赁用地（R4 地块）上建设的保租房项目——西部乐巢·中岚居开放运营，共 1352 套房源。
同日　普陀区首个未成年人网络保护联络站在拉扎斯网络科技（上海）有限公司（“饿了么”）成立。

30 日　普陀区召开数字化“六大会战”百日攻坚行动专题推进会。

31 日　上海市委副书记、市长龚正到普陀区兰溪青年公园、曹杨环浜专题调研城市建设领域民生项目。
同日　“协商竞赛促和谐·靠谱工会助发展”普陀工会行业集体协商技能竞赛决赛举行。普陀区工会集体协商人才联盟成立。
同日　上海市委第八巡视组向普陀区反馈巡视情况。

9 月

1 日　上海市委副书记、市长龚正到位于普陀区的上海少年儿童图书馆新馆调研重大文化体育设施。
同日　普陀区委巡视整改工作领导小组（扩大）会议暨巡视整改工作动员部署会召开，听取市委巡视组巡视情况总结，部署巡视整改工作。

6 日　普陀区委书记姜冬冬到区政务服务中心，以“帮办员”身份深入一线服务窗口，为企业开展“帮办”服务，通过长三角“一网通办”远程虚拟窗口发出首张当场申请、当场办结、当场颁出的营业执照。

7 日　司法部党组书记、部长贺荣率调研组到普陀区甘泉路街道司法所、甘泉公共法律服务客厅调研司法所规范化建设。

8—12 日　由上海市委统战部指导，普陀区委统战部、普陀区科委承办的 2023 年留学人员创新创业研修营暨启帆人工智能未来产业加速营举办。

10 日　2023 年中以国际科技成果直通车活动在张江科学会堂举行。中以（上海）创新园企业上海海每康智能医疗科技有限公司与上海汉理股权投资管理有限公司签订 A 轮融资协议；毕胜普生物科技（上海）有限公司（HyperQ）、Stratasys、广州维特尔医疗科技有限公司（VITALERTER）、上海黛安生物科技有限公司（AE）、广州瑞络科技开发有限公司（Ruiluo）、皋兹贸易（上海）有限公司（GAUZY）、Virusight Diagnosis、峰博医疗（Bofeng）、

Cardiac Sense、Alango 10 家优质企业进行项目路演；国家技术转移东部中心、中以（上海）创新园、中以汇达（上海）生物科技有限公司签署以色列海外运营三方合作协议。

12 日　普陀区举行学习贯彻习近平新时代中国特色社会主义思想主题教育动员会，对全区主题教育进行全面动员和部署。

同日　上海市企业联合会、上海市企业家协会、上海市经济团体联合会和解放日报社在中国金融信息中心会议厅联合召开 2023 上海百强企业新闻发布会。区内民营企业上海中梁企业发展有限公司、月星集团有限公司、奥盛集团有限公司、中国建材国际工程集团有限公司、致达控股集团有限公司入选“2023 上海企业 100 强”；奥盛集团有限公司、致达控股集团有限公司、鹏欣环球资源股份有限公司、上海顺灏新材料科技股份有限公司入选“2023 上海制造业企业 100 强”；上海中梁企业发展有限公司、月星集团有限公司、中国建材国际工程集团有限公司、上海九州通医药有限公司入选“2023 上海服务业企业 100 强”；上海中梁企业发展有限公司、月星集团有限公司、奥盛集团有限公司、致达控股集团有限公司、鹏欣环球资源股份有限公司、上海九州通医药有限公司入选“2023 上海民营企业 100 强”。

同日　全国工商联发布“2023 中国民营企业 500 强”“2023 中国民营企业制造业 500 强”“2023 中国民营企业服务业 100 强”榜单。区内企业新城控股集团股份有限公司、月星集团有限公司、奥盛集团有限公司入选“2023 中国民营企业 500 强”；奥盛集团有限公司入选“2023 中国制造业民营企业 500 强”；新城控股集团股份有限公司入选“2023 中国服务业民营企业 100 强”。

14 日　上海市“专精特新　融合创新”系列活动在中以（上海）创新园会议中心启动。

同日　普陀区领导赴中共一大会址、中共一大纪念馆和上海图书馆东馆开展现场学习，推动学习贯彻习近平新时代中国特色社会主义思想主题教育走深走实。

15 日　普陀区委学习贯彻习近平新时代中国特色社会主义思想主题教育领导小组第一次会议举行，审议区委主题教育领导小组及其办公室工作规则和主题教育理论学习总体方案，听取主题教育工作情况和下阶段工作计划，以及主题教育宣传、调查研究相关工作推进方案。

16 日　2023 年“兴业银行杯”上海城市业余联赛上海市民登高大赛“约战普陀”环球港双塔登高赛在上海环球港举行。

17—24 日　普陀区文旅局推出苏州河首次彩船巡游活动。

9 月 17 日—10 月 16 日　2023 年第三届“半马苏河”文化旅游节举行。文化旅游节围绕“欢乐水岸·魅力普陀”主题，推出“趣玩乐游”“艺享美好”“非遗国潮”“多彩社区”“云上文旅”五大板块百余场活动，83.15 万人次参与各类线上线下活动。

19 日　普陀区“双优储备计划”2023 年高校干部挂职工作启动会召开。

20 日　普陀区生态环境保护大会举行。

同日　中以（上海）创新园与中国以色列常州创新园签署《关于进一步加强沪常两地中以合作标志性项目联动发展的框架协议》。

22 日　普陀区政协、上海市政协界别与地区工作委员会联合举办以“武宁创新共同体与产业创新高地建设”为主题的 2023“苏州河论坛”。

同日　“苏河有‘研’值”研发服务产业联盟系列活动暨第六届长三角国际创新挑战赛普陀分赛罗莱科技创新专场在普陀区举办。

23 日　2023 年“兴业银行杯”上海城市业余联赛“长风杯”上海市桨板公开赛在长风渠果水上运动中心举行。

24 日　2023 年“兴业银行杯”上海城市业余联赛“上海普陀·石泉杯”第十五届长三角地区中国象棋团体公开赛在上海棋院普陀分院举行。

25 日　“海聚英才”路演大厅启用仪式暨第一期路演开放日活动在天地软件园举办。“海聚英才”路演大厅启用；举行特聘专家顾问聘用仪式；开展第一期路演开放日活动；普陀“1+N”人才新政发布。

26 日　上海市政府新闻办举行“高质量发展在申城”系列新闻发布会第十四场“打响‘中华武数’　绘就半马苏河”普陀区专场。

同日　位于普陀区大渡河路 1428—1438 号的上海信泰中心商场开业。

同日　中共普陀区委召开专题协商座谈会，就区“十四五”规划中期评估情况听取民主党派区委、工商联负责人及无党派代表人士意见建议。

27 日　普陀区“十四五”规划中期评估专家咨询会召开。

同日　由上海清华国际创新中心和普陀区科委主办的“2023 战略性新兴产业项目全球科创路演”活动在上海清华国际创新中心举办。“AI 营销机器人”“基于 RISC-V 架构的 5G 边缘计算芯片”“工之米软件 MES 数字化工厂解决方案”3 个项目签约落户普陀区。

28 日　位于普陀区泾阳路 459 号的太保家园上海普陀国际康养社区开业运营，总建筑面积 1.7 万平方米，170 多个房间，可入住 300 人。该社区是中国太平洋保险（集团）股份有限公司首个投入运营的、以康复护理业态为主的养老社区。

同日　长寿地区城市更新项目鸿寿坊商业体开业。

同日　普陀区中青年知识分子联谊会教育分会成立大会暨第一次会员大会召开。

同日 普陀区首届“苏河婚典”暨婚姻文化展示馆特展在半马苏河公园举办。

是月 “留·在上海”2023年第四届全球留学人员创新创业大赛普陀分赛区收到申报项目47个，其中前沿科技类24个、生物医药类10个、新能源新材料类8个、其他类5个。

10月

7日 普陀区委学习贯彻习近平新时代中国特色社会主义思想主题教育领导小组第二次会议举行，传达习近平总书记重要讲话、重要指示精神和沪浙两地主题教育座谈会会议精神，听取主题教育工作情况和下阶段工作安排。

12日 普陀区首个二级综合医院儿童安宁疗护病房在区利群医院启用。
同日 普陀区领导参观中共中央秘书处机关旧址纪念馆、中共二大会址纪念馆，开展“现场沉浸学”，推动学习贯彻习近平新时代中国特色社会主义思想主题教育走深走实、入脑入心。
同日 中以（上海）创新园金融服务站银企对接系列活动之“宁聚力，科创荟”举行。

13日 以“放大进博溢出效应——携手迎进博·合作谋发展”为主题的第六届中国国际进口博览会上海市合作交流采购团走进普陀活动在上海环球港举行。
同日 普陀区召开机关党组织最赋能项目交流暨模范机关创建推进会。为2023年“最赋能机关党组织”授牌；启动区级机关党组织与居村党组织“五联五共”（联合共学、联合共研、联合共商、联合共建、联合共治）专项行动；发布机关党组织赋能基层资源库。

14日 普陀冰上运动中心揭幕仪式暨2023年上海市青少年冰球锦标赛开幕式举行。
同日 2023年世界安宁疗护日主题活动暨长三角安宁疗护学术会议在普陀区图书馆举办，现场发布《上海市安宁疗护发展蓝皮书（2012—2022）》、“2023年度上海市安宁疗护科研能力提升项目”立项名单，公布“上海市安宁疗护服务优秀案例”。

15日 普陀区学习贯彻习近平新时代中国特色社会主义思想主题教育读书班暨全区联学联调大交流举行。
同日 2023年第三届“半马苏河”文化旅游节戏曲精品展演暨第二十二届宜川戏曲节闭幕式在普陀区文化馆举办。
同日 2023“中华武数杯”全国网络攻防精英赛在普陀区举办。

16日 “英力士牵手基普乔格上海行”活动在半马苏河公园举行。
同日 “临港杯”第十届“创青春”上海青年创新创业大赛海外人才专项赛启动仪式暨复赛路演在中以（上海）创新园举行。

17日 首届长三角县市区高质量一体化发展研讨会在普陀区举行。发布长三角县市区高质量一体化发展倡议，长三角县市区（科技）产业协同发展联盟正式启动；上海市经济信息中心、浙江省宁波市社会科学院、海通证券研究所加入长三角高端智库联盟；普陀区科委、长风投促中心与泰豪软件股份有限公司、海通证券上海分公司、上海电气环保集团、上海科旸新材料有限公司围绕科技创新、碳中和签订战略合作协议。

18日 义务教育优质均衡发展国家评估认定实地核查组到普陀区开展实地核查。
同日 “师心如兰——普陀区首届班主任节启动会暨区第六届班主任育德能力评优与竞赛活动表彰会”在区少年城举行。

19日 普陀区委学习贯彻习近平新时代中国特色社会主义思想主题教育领导小组第三次会议举行，传达习近平总书记重要讲话精神、党中央关于“四下基层”工作要求以及上海市委第四巡回督导组工作要求，听取主题教育工作推进情况，并对下阶段重点任务进行部署。
同日 2023上海国际生物医药产业周医药医疗创新大会暨第七届上海AI大会在普陀区举行。
同日 人力资源和社会保障部、全国工商联印发《关于表彰全国工商联系统先进集体和先进工作者的决定》，上海市普陀区工商业联合会获评全国工商联系统先进集体。
同日 普陀区“美好社区 先锋行动”项目交流会暨区主题教育典型案例剖析会召开。

22日 2023闻泰安世上海10公里精英赛在普陀区举行。

23日 普陀区举行“临港杯”第十届“创青春”上海青年创新创业大赛海外人才专项赛颁奖仪式。为“靠普”人才学院青年分院授牌；2023年普陀区创新创业青年研修营启动。
同日 普陀区政府与上海市浙江商会进行战略合作签约。
同日 普陀区“乐享普惠 幸福颐养”敬老月主题活动在区青少年教育活动中心举行，发布普陀区养老服务品牌“普惠颐养家园”。

25日 普陀区法院与普陀区人社局、桃浦镇政府签署三方合作协议，辖区首家“劳动人事争议一站式化解工作站”正式运行，并挂牌设立劳动人事争议巡回审判庭、执行接待室。

27日 2023年普陀区第五次重点项目集中签约仪式举行，6家重点产业创新培育项目和27个招商引资重点项目集中签约落户普陀区。
同日 中国少年先锋队上海市普陀区第十次代表大会在区青少年教育活动中心召开，听取和审议《少先队上海市普陀区第九届工作委员会工作报告》《少先队上海市普陀区第十次代

表大会提案工作报告》，通过《少先队上海市普陀区第十次代表大会决议》，宣布少先队上海市普陀区第十届工作委员会名单、普陀区第十届红领巾理事会理事名单。

28—30 日　由普陀区体育局、普陀区甘泉路街道办事处联合主办的“普陀·甘泉杯”第十四届市民乒乓球公开赛在普陀体育馆举行。

28 日　2023 年世界城市日中国主场活动暨第三届城市可持续发展全球大会开幕式在上海举行，发布 2023 版《上海手册：21 世纪城市可持续发展指南》，普陀区万里街道作为上海社区案例入选其中，成为全球生态活力社区的样板。

30 日　2023 年世界城市日中国主场活动暨第三届城市可持续发展全球大会的主题论坛——社会治理创新与可持续发展全球城市论坛在上海跨国采购会展中心举办。全球（中国）百优社区可持续发展案例正式启动，发布入选 2023 版《上海手册：21 世纪城市可持续发展指南》2 个上海案例和《世界城市日活动成果精粹·2022》。作为此次入选的上海案例之一，万里街道以《上海普陀万里沧桑巨变：安居乐业的生态活力社区》为题作主题分享。上海市可持续发展研究会的国际 ESG 中心揭牌。

同日　上海市副市长、市公安局党委书记、局长张亚宏到普陀公安分局“一站式”执法办案管理中心调研指导工作。

31 日　普陀区委巡视整改工作领导小组（扩大）第二次会议暨巡视整改工作推进会召开，深入贯彻党中央、市委关于巡视工作的部署要求，推动巡视整改各项任务落到实处。

同日　上海市中医文献馆中医经典外治普陀传承基地项目启动大会暨普陀区中医医院第五届“杏林文化节”在真如镇社区文化中心举行。上海市中医文献馆中医经典外治普陀传承基地项目正式启动；中医经典外治普陀传承基地上海市名中医张仁工作室、上海市名中医曹烨民工作室成立；发布普陀区中医“治未病”健康联盟建设方案；普陀区中医“治未病”健康联盟揭牌成立，12 家社区卫生服务中心获授牌。

是月　位于桃浦智创城东拓区的普陀区首个近“零碳公园”李子园公园对外开放。

11 月

1 日　高陵“邻聚俪”妇女联合会成立仪式在真如镇街道高陵集市举行，该妇联是上海市首家生活圈层面“四新”领域妇联组织。

同日　由中国生产力促进中心协会新材料专业委员会、DT 新材料和 DT 新型储能与电池共同主办的 2023 第七届国际碳材料大会暨产业展览会在上海跨国采购会展中心举办。

同日　2023 世界体育教育联盟（World Physical Education Alliance，WPEA）大会在华东师范大学举行，世界体育教育联盟揭牌成立。

2 日　上海市委副书记、市长龚正出席上海交易集团揭牌仪式并开展调研。

3 日　“迎进博会·聚环球港·创新未来”普陀“拥抱进博首发季”启动仪式、上海市工商联商协会西片区进普陀活动在上海环球港举行。启动“百家商会携手服务进博”签约仪式，上海市工商联（总商会）商协会工作委员会西片区（包括普陀、长宁、松江、青浦四区工商联）与长江流域商会联盟签订合作协议，《普陀区引进首店名单》发布。

7 日　“上海普陀·未来可期”第六届进博会普陀区专场推介会在国家会展中心（上海）举行。5 个新增重点项目分别与普陀区五大重点地区签约，涵盖高端制造、商业贸易、数字营销等重点产业领域。

同日　上海市普陀区与辽宁省大连市瓦房店市召开对口合作工作座谈会，双方续签缔结友好城区深入合作战略框架协议。

同日　第二届“天骄湾杯”生命健康创新创业大赛决赛暨颁奖仪式在桃浦镇城市运行管理中心举行。同济生命健康产业联盟成立；同济大学科技园普陀园与同济大学附属养志康复医院战略合作签约；启动同济生命健康产业创新共同体。

同日　普陀区召开 2023 年青年工作联席会议全体成员单位会议暨普陀青年发展型城区建设试点工作推进会。明月海藻青少年创新实验室揭牌；《普陀青年发展型城区建设“五大服务计划”工作方案》发布；青年发展型社区试点、青年发展型街区试点、青年发展型园区试点、24 小时青年创新生态单元试点场景落地方代表现场签约。

8 日　普陀区宣传思想文化工作会议召开，传达习近平总书记对宣传思想文化工作的重要指示，以及全国、上海市宣传思想文化工作会议精神，部署普陀区宣传思想文化工作重点任务。

同日　“链动进博·健康创新”2023 长三角生命健康产业创新大会在普陀区召开。举行主论坛和“半马苏河创新普陀”项目路演；发布《2023 长三角生命健康产业生态报告》，8 家企业产业链创新项目现场签约。

同日　位于连冠路 196 号的桃浦北部党群服务中心正式启用。

同日　普陀区互联网产业党建联盟主题活动暨波克科技党委成立大会召开。

9 日　普陀区委学习贯彻习近平新时代中国特色社会主义思想主题教育领导小组第四次会议举行，传达习近平总书记关于主题教育重要讲话精神和党中央、上海市委主题教育有关工作要求，听取主题教育工作推进情况。

13 日　中邮科技股份有限公司（股票简称：中邮科技；股票代码：

688648）在上海证券交易所科创板上市，成为普陀区第二家本土培育的科创板上市企业。

同日 普陀区“为侨服务共同体”成立仪式在“收钱吧”新侨驿站举行。发布为侨服务“十站百点”地图，颁发“2024年区—街镇为侨服务联动项目”立项书，为华东师范大学颁发“‘中华情’文化项目”聘书，宣布第一个“上海市为侨服务工作指导站”落户普陀并配送2023年度中国侨联“侨心书苑进侨家”项目资源到长征镇，成立“五助”为侨服务共同体。

14日 2023并购助力经济高质量发展大会在普陀区举行。普陀区政府与海通证券股份有限公司签署战略合作协议。上海金融景气指数（第十七期）和中国并购综合指数（2023）同步发布。

15—23日 普陀区第十届少数民族传统体育运动会举行。

15日 普陀区与上海久事（集团）有限公司召开学习贯彻习近平新时代中国特色社会主义思想主题教育联组交流会，推动主题教育走深走实、见行见效。

16—19日 第四届长三角国际文化博览会在国家会展中心（上海）举办。普陀区展台以“半马苏河 魅力普陀”为主题，设置数字广告、影视演艺、游戏电竞、创意设计四大重点产业以及文创园区五大特色板块，展现区域文创产业发展新成果。

17日 普陀区“中华武数”院所开放日第四期活动在上海电器科学研究所（集团）有限公司（简称上电科）举行。上电科旗下工业互联网国家质检中心同华东电力设计院有限公司数字化创新中心、上海市多媒体协会、紫金山实验室分别签订战略合作协议。上电科联合上海市多媒体协会启动《裸眼元宇宙终端技术规范》标准研制；上电科牵头制定的《服务机器人信息安全要求和测评方法》标准同步发布。

20日 普陀区联合“饿了么”平台举办“骑手新家”入住预选仪式。和欣公寓3号楼是全国首个外卖骑手星级公寓，位于桃浦镇武威东路718号，共有98套房源，可提供300余张床位，月租金在550—950元不等。

21日 普陀区政府与同济医院签署《合作框架协议》。

同日 以“航运业绿色脱碳目标实现”为主题的“中国航运50人论坛”第十届年会在上海跨国采购会展中心召开。

21—23日 “2023国际港航物流产业（上海）展览会暨第六届全球贸易与集装箱运输大会”在上海跨国采购会展中心举办。

23日 普陀区举行党建引领联推楼宇高质量发展成果交流会，交流学习贯彻习近平新时代中国特色社会主义思想主题教育推进成效，探讨楼宇经济善治发展。

同日 普陀区首支政府专职消防救援队——桃浦专职消防救援队正式投入使用。

同日 位于普陀区大渡河路160号的半马苏河驿站·长风湾党群服务中心开放。

24日 国家卫生健康委老龄健康司发布《关于医养结合示范项目拟命名名单的公示》，普陀区入选全国医养结合示范县（市、区）拟命名名单。

同日 公安部公布全国第三批100个“枫桥式公安派出所”名单，上海市公安局普陀分局曹杨新村派出所被命名为“枫桥式公安派出所”。

27日 普陀区第十七届人大常委会召开第十四次会议，决定于2024年1月中旬举行区第十七届人大四次会议。会议听取和审议区政府关于普陀区国民经济和社会发展“十四五”规划纲要实施情况的中期评估报告；审议区政府关于《普陀区“十四五”规划纲要部分指标调整方案（草案）》的议案，审查区“十四五”规划纲要部分指标调整方案，并依法作出关于批准区“十四五”规划纲要部分指标调整方案的决议；听取和审议关于检查普陀区贯彻实施《上海市生活垃圾管理条例》情况的报告。会议表决通过关于接受张鹏等辞去普陀区第十七届人大代表职务请求的决议。审议关于个别代表的代表资格的报告，表决通过区人大常委会、区政府、区检察院有关人事任免案，决定任命付乐欣为普陀区人民政府副区长。

28日 普陀区政府与上海银行签署新一轮《战略合作协议》。

28—30日 2023上海未来岛第四届家门口工业博览会在普陀区桃浦镇未来岛智谷S06举办。

29日 以“点亮一江一河活力带 共绘水岸经济新图景”为主题的上海新的社会阶层人士专题建言活动在普陀区举办。现场启动普陀统一战线智库，并启用“上海普陀智慧统战平台”。

同日 普陀区零工市场启动揭牌仪式暨首场零工招聘会在万有引力党群服务中心举行。

同日 “创响中华武数 技耀半马苏河”2023年度普陀区“创业星”选拔大赛获奖项目暨高技能人才项目服务对接大会在华东师范大学科技园举行，“技能点亮美好生活——技能大师社区公益行”项目启动。

30日 普陀女足30周年主题活动在普陀体育馆举行。

同日 首届“中华武数”科创生态大会暨第六届长三角国际创新挑战赛普陀分赛举行。现场，InnoMatch全球技术供需对接平台—普陀品牌馆上线，“基于氢气治疗作用的鼻用护理治疗仪项目”“排水管疏通清障机器人项目合作”及“基于环境空气质量检测传感器的零部件设计”三个项目的合作方进行创新合作签约，长三角人体工程学研究中心暨罗莱人体工程

学创新生态联盟成立。

是月 位于普陀区交通路以南、中山北路以西的建民绿地公园经升级改造后对外开放，该公园为普陀区第一座以“推广绿色低碳生活，推动资源循环再生”为宗旨的垃圾分类新时尚主题公园。

12 月

1 日 普陀区委学习贯彻习近平新时代中国特色社会主义思想主题教育领导小组第五次会议举行，传达习近平总书记关于主题教育重要讲话精神和党中央、市委主题教育工作要求，听取主题教育工作推进情况汇报。

同日 上海市经济和信息化委员会在“2023 上海软件创新论坛”发布“2023 上海软件和信息技术服务业百强”和“2023 上海软件和信息技术服务业高成长百家”企业名单及发展报告。普陀区 18 家企业位列其中，获奖企业数量在全市排名第五。其中，9 家企业入围“2023 上海软件和信息技术服务业百强”名单，9 家企业入围“2023 上海软件和信息技术服务业高成长百家”名单。

1—7 日 普陀区开展以“大力弘扬宪法精神，建设社会主义法治文化”为主题的宪法宣传周系列活动。

2 日 “文明实践点亮生活”2023 年普陀区“12·5”国际志愿者日主题活动暨新时代文明实践志愿服务季启动仪式举行。为获评 2023 年上海市“创新、创优”乡镇（街道）级新时代文明实践示范中心的宜川路街道新时代文明实践分中心和桃浦镇新时代文明实践分中心授牌，为近铁城市广场新时代文明实践基地揭牌。

4 日 全国爱卫办印发《关于 2022 年度全国健康城市建设评价结果的通报》，上海市普陀区获评全国健康城市建设样板市。

同日 上海市体育局公布 2023 年上海市全民运动健身模范街镇建设试点单位名单，普陀区桃浦镇入选。

5 日 普陀区召开党政负责干部会议，学习传达习近平总书记考察上海重要讲话精神、深入推进长三角一体化发展座谈会精神和全市领导干部会议精神。

同日 2023“天使联合汇”走进普陀共话科创活动在半马苏河驿站·长风湾党群服务中心举行，上海普陀国有资本投资有限公司与天使联合汇签订战略合作框架协议。

6 日 普陀区委书记姜冬冬在半马苏河公园广场“中华武数”科创集市活动现场接受《2023 对话区委书记》系列融媒访谈。

同日 “中华武数”科创集市活动在半马苏河公园广场举行。

7 日 “巅峰竞技，匠心筑梦”2023 年首届全国外卖配送行业职业技能竞赛决赛在普陀区举行。赛事评选出最佳技能骑手奖 10 名，优胜奖 30 名，“饿了么”、美团平台获优秀组织奖。

同日 由上海市通信管理局、普陀区人民政府指导，上海市互联网协会主办，中国信息通信研究院承办的 2023 年上海市信息通信行业适老化及无障碍发展交流大会举行。启动“随申无碍——2024 年上海市信息通信行业适老化及无障碍行动”；发布“2023 年上海市信息通信行业适老化及无障碍服务示范案例名单”“2023 年‘随申无碍’优秀实践名单”“2023 年上海市互联网综合实力前 50 家企业名单”及“2023 年上海市互联网成长型前 10 家企业名单”。

8 日 “闪亮·半马苏河”水岸灯光秀在半马苏河公园亮相。

9 日 普陀区第三十届“蓝天下的至爱”系列活动启动仪式暨桃浦镇“志·桃浦 愿·未来”慈善主题活动在桃浦镇南部党群服务中心启动。普陀区第三十届“蓝天下的至爱”项目发布。

同日 第十届全国大众冰雪季启动仪式（上海分会场）暨 2023 上海市青少年花样滑冰锦标赛暨 2023“约战普陀”冰雪嘉年华在普陀冰上运动中心开幕。

同日 上海市首个“游戏素养活动站”在普陀区未爱小屋成立。

10 日 全国总工会发布 2023 年“最美工会户外劳动者服务站点”名单，上海市普陀区长征镇祥和片区党群服务中心户外职工爱心接力站、上海市普陀区万里街道舒心湾新业态新就业群体党群服务中心户外职工爱心接力站上榜。

13 日 “能动司法视域下数字法治发展与数字法院建设研讨会”在普陀区党群服务中心举行。

同日 普陀区与武警海警总队东海海区指挥部开展学习贯彻习近平新时代中国特色社会主义思想主题教育联组交流活动。

15 日 普陀区举行首次行政复议“区长审案”活动，普陀区在全市首创由行政机关负责人全面深入参与行政复议案件的审议机制。

同日 2023 普陀区生命健康产业发展联盟大会举行，发布《普陀区高端医疗器械发展行动计划（2024—2026 年）》。

17 日 “饿了么”第六届蓝骑士节在普陀区举办。中华全国总工会书记处书记、党组成员邹震出席并致辞。“饿了么”蜂鸟即配宣布推出“蜂盛”计划，打造行业首个骑手公益激励体系；推出行业首个骑士驿站解决方案。

18 日 普陀区外资企业高质量发展交流会召开。颁发普陀区外资企业“优秀企业奖”“绿色低碳奖”“科技创新奖”“进博风采奖”“投资贡献奖”“总部新锐奖”“区域贡献奖”等多个年度奖项。

19 日　上海市普陀区青年联合会第十届委员会第一次全体会议召开，选举产生普陀区青年联合会第十届委员会主席、副主席、常委。

同日　普陀区与静安区开展学习贯彻习近平新时代中国特色社会主义思想主题教育联组学习活动。

20 日　上海市江苏淮安商会与普陀区召开座谈会。上海市江苏淮安商会、上海市普陀区总商会签订友好协议；上海市江苏淮安商会企业代表、真如城市副中心、万里街道就淮安商会引进重点项目签约；淮安市恩来干部学院与普陀区委组织部签订人才共建协议。

同日　普陀区元宇宙产业联盟成立，20 家单位成为联盟首批成员。

21 日　“申读新思想”——上海团员和青年理论学习“阅读马拉松”主题活动（新兴领域专场）在普陀区长风湾党群服务中心举行。

同日　上海普陀“靠谱”解纷中心 3.0 版发布。

22 日　中国共产党上海市普陀区第十一届委员会第七次全体会议举行。会议审议通过《中共上海市普陀区委关于深入学习贯彻落实习近平总书记重要讲话精神为上海加快建成具有世界影响力的社会主义现代化国际大都市贡献普陀力量的行动方案》《中国共产党上海市普陀区第十一届委员会第七次全体会议决议》，通过关于递补区委委员的决定。

同日　位于普陀区铜川路 699 弄 1 号的上海真如环宇城 MAX 开业，项目总体量达 32.3 万平方米，是上海市西北部最大的商业综合体。

同日　2024 上海市“跨年迎新购物季”暨普陀“海纳品牌秀，迎新靠普购”系列活动在普陀区真如环宇城 MAX 启动。启动仪式上，发布 2023 上海市首发经济引领性本土品牌推荐榜单和 2024 年度《普陀区支持商业创新发展实施意见》。

23 日　以“异见”为主题的 2023 东方抽象主义艺术展暨上海抽象画会成立七周年年度大展在普陀区美术馆开幕。东方抽象主义学术研讨会同步举办。

26 日　普陀区十七届人大常委会召开第十五次会议。会议听取和审议普陀区人民政府关于普陀区 2022 年本级预算执行和其他财政收支审计查出问题整改情况的报告；审议区人民政府关于提请审议普陀区本级 2023 年预算调整方案（草案）的议案，审查普陀区本级 2023 年预算调整方案，并表决通过关于批准区本级 2023 年预算调整方案的决议；听取和审议区人民政府办公室关于区十七届人大三次会议代表建议、批评和意见办理情况的报告，区人大法制委关于 2023 年本区规范性文件备案审查工作情况的报告；书面审议区人民政府关于本区城乡规划制定和实施情况的报告。会议审议区人大常委会工作报告（草案），决定提请区十七届人大四次会议审议；听取和审议区十七届人大四次会议有关事项的报告，提出大会有关事项的草案；表决通过关于接受李海云辞去区十七届人大代表职务请求的决议；审议关于个别代表的代表资格的报告；表决通过区人大常委会、区人民政府、区人民法院有关人事任免案，决定任命魏子新为普陀区人民政府副区长。

同日　上海市广告产业园区授牌仪式在普陀数字广告园区举行。新授牌的普陀数字广告园区核心区域位于“海纳小镇”市级数字化转型示范区的鸿企中心，建筑面积约 7.71 万平方米。

27 日　普陀区委巡视整改工作领导小组第三次会议暨巡视整改工作推进会召开，回顾前阶段整改工作推进情况，部署下阶段重点任务。

28 日　普陀区首个精神健康社工站——甘泉路街道精神健康社工站揭幕。

28—29 日　2023 年全国体育局长会在北京举行，国家体育总局对 2023 年全国体育事业突出贡献奖集体和个人进行表彰，上海市普陀区梅陇中学党总支书记、校长、正高级教师卫洪光获 2023 年全国体育事业突出贡献奖（个人）。

29 日　普陀区委学习贯彻习近平新时代中国特色社会主义思想主题教育领导小组第六次会议举行，传达习近平总书记关于主题教育重要讲话精神和党中央、市委关于主题教育工作要求，听取主题教育工作推进情况汇报。

同日　普陀区政府与中国福利会签署战略合作框架协议书，区教育局与中福会托儿所同步签署合作办学补充协议。

30 日　第四届电竞上海全民锦标赛总决赛在上海跨国采购会展中心举行。

同日　上海市商务委发布 2023—2024 年度上海市电子商务示范企业名单，区内企业拉扎斯网络科技（上海）有限公司、再惠（上海）网络科技有限公司入选。

区情概览

编辑　吴远美

自然环境

【地质】　普陀区境内地层分为基岩地层和第四系地层两个组成部分。基岩地层岩性较单一，主要有上寒武纪白云岩和侏罗纪火山岩系。基岩地层全部被广厚的第四系地层（黏土、砂）覆盖，埋深为地下 230—290 米。西南部埋深较浅，为 230—260 米，东部较深，为 270—290 米。

（年　荐）

【地貌】　普陀区地处长江口滨海平原的老滨海平原区，区境地形可分为两种类型：一为老滨海平原，主区由长江携带入海的泥沙经海潮作用淤积而成；二为古代吴淞江（苏州河）冲积平原。地势平坦，大部分地区海拔 3—4 米。区境地势北部略高于南部，西部略高于东部。　（年　荐）

【河流】　普陀区境内河道属长江水系苏州河流域，为长江三角洲咸潮河网区，水流丰富。境内有大小河道、其他水体 90 条（个），其中骨干河道 11 条，一般河道、湖泊、水体 79 条（个），河道长度 94.44 千米，水域面积 2.08 平方千米。苏州河是上海市第二大河流，系黄浦江的最大支流，在普陀区境内长达 15.23 千米，水域面积 0.53 平方千米。河道宽 50 —70 米，河水深约 3 米以下，水流平缓，日受 2 次潮汐影响，潮流可上达黄渡附近，下游水流量每天约 86 万立方米，河口每天最大进潮量 110 余万立方米。可通航 60—100 吨级船只。苏州河的支流，北岸主要有彭越浦、虬江、桃浦、新开河、槎浦、木渎港等，南岸有徐公浦、东芦浦、草长浦、西芦浦等。　（朱　嵘）

【气候】　普陀区属亚热带季风气候，气候温和湿润，受寒暖空气季节性交替影响，四季较分明。气候总体上与上海市其他各区相似，据徐家汇气象站监测，2023 年平均气温 18.4℃，比常年偏高 0.9℃，为历史同期第三高。年降水量 1413.4 毫米，较常年偏多近 1 成；降水日数 125 天，偏少 6 天。年日照时数 1490 小时，较常年偏少 81 小时。上海中心气象台发布暴雨和台风警报 39 次，其中蓝色预警 25 次，黄色预警 10 次，橙色预警 0 次。2023 年 6 月 17 日入梅，较常年偏早 2 天；7 月 11 日出梅，较常年偏晚 1 天。梅雨期 24 天，较常年偏多 3 天；徐家汇站梅雨量 318.4 毫米，梅雨期内出现暴雨日 2 天。2023 年没有台风直接影响上海，较常年（2 个）偏少。2305 号台风“杜苏芮”外围影响上海，带来一定风雨天气。　（杨涵淯　陈　雷）

【土壤】　普陀区境内第四系地层，在地下 75 米以上，土层分为 7 个工程地质层。表土层——黄褐色亚黏土：为河口冲积相，厚度 3—5 米，属中等压缩土层，地基载力为 8—10 吨 / 平方米，是建筑物天然地基，一般 5—6 层的民用楼房、轻型厂房均可用此层作为地基。潜水层——灰色粉砂夹亚砂土：埋深 4—12 米，厚度 0—12 米，沿苏州河呈宽广的带状分布，粉砂呈饱和状态，为流砂层，在工程掘进施工中易发生流砂。第一软土层——淤泥质黏土、亚砂土夹砂：为浅、滨海沉积物，埋深 4—24 米，境内分布较广，土层含水量高，孔隙大，高压缩性，在荷载作用下易发生压缩变形，甚至滑动隆起，有较大的流变性，不宜作建筑物地基。第二软土层——灰绿色亚砂土、亚黏土：该层分布暗绿色硬土层缺失地区，埋深 25—30 米，土层夹粉砂，透水性好，排水时易压缩；土内含天然气，是储气层。暗绿色硬土层——暗绿色黏土、亚黏土：埋深 24—30 米，土质干硬，抗压强度大，是高层建筑物良好的桩基持力层，单桩承载力达 100—120 吨 / 平方米，此层在真北路一带缺失。第一承压含水层——黄色粉、细砂：埋深 30—45 米，砂层密实，相对密度为 0.8—0.9，也是高层建筑物的良好桩基持力层，单桩承载力为 150—200 吨 / 平方米。第三软土层——灰色亚黏土夹砂：埋深 45—75 米，厚度 25—30 米，全区分布广泛，为浅海相沉积物，土层含水量高，压缩

性大，为软土层，是地面沉降的最主要压缩层次。（年　荐）

【植被】　普陀区植被主要为人工栽培植被，分布在公园绿地、居住区、企事业单位和道路周边的绿地之中。以森林、灌丛等植被外貌类型为主，常见植被亚类包括常绿阔叶林、落叶阔叶林、常绿落叶阔叶混交林、落叶针叶林、常绿针叶林等。人工植被大量应用外来引入物种，群落垂直结构较为单一，缺少年幼更新个体。除少数建成时间较早的公园，其他公园绝大多数人工植被栽培时间短，生物量偏小。除人工植被外，尚有少量自生植被分布于废弃地等人为活动少至的区域，通常处于植被演替初期阶段，多以草本植被为主。外来入侵物种成为自生植被优势物种。（张　茜）

建置区划

【位置面积】　普陀区位于北纬31°25′、东经121°39′。地处上海市中心城区西北部。东与静安区交界，西与嘉定区接壤，南与长宁区、静安区毗邻，北与宝山区相连。区域面积55.53平方千米，其中水域面积1.65平方千米，区域东西最大距离12.5千米，南北最大距离8.3千米。区人民政府地址：大渡河路1668号，距市中心人民广场7.5千米。（年　荐）

【建置沿革】　早在唐代以前区域部分地区就已成陆。唐天宝十载（751年）置华亭县，元至元二十九年（1292年）置上海县，境内吴淞江（故道）以南属之；南宋嘉定十年十二月初九（1218年1月7日）置嘉定县，清雍正三年（1725年）置宝山县，以吴淞江（故道）为界，北境属之。直至19世纪末，区域仍以西浜、李家浜、木渎港、蔡家浜、虬江等一线为界，南北分属上海县高昌乡、法华乡及宝山县真如乡、彭浦乡。鸦片战争以后，上海成为列强通商口岸。嗣后列强强占租界，且多次扩大区域，至光绪三十五年（1899年），区境苏州河以南之大部分地区被列强辟为公共租界，开始城市化进程，逐步成为上海市区一部分。民国16年（1927年），上海特别市建立后，今区境之地，除公共租界外的其他地区分属闸北、彭浦、真如、蒲淞、法华等区。抗日战争期间，汪伪政府接管公共租界，重新划分政区，并在上海设立31个警区，苏州河以南之地被划为第十三警区，由普陀路警察局管理。民国34年（1945年），抗日战争胜利后，国民政府基本按旧时警区地段设区，苏州河以南之地域为第十三区。民国36年（1947年）1月改称普陀区，以境内普陀路得名，区公所设在安远路玉佛禅寺内。1949年5月27日上海解放，6月3日，成立普陀区接管委员会。1950年6月28日，成立上海市普陀区人民政府。1950年6月28日，划入苏州河以北、中山北路以南地域。1956年后又陆续划入真如、大场、西郊、宝山等区县部分地域。随着行政区划的调整扩大以及各个时期的工作需要，区内街道行政区划及其办事处的设置亦相应多次调整。1959年定名为街道办事处，区行政区划为8个街道，即光新路街道、东新村街道、宜川新村街道、沙洪浜街道、林家港街道、曹杨新村街道、胶州路街道、普陀路街道。1963年5月，撤销原光新路街道，建立朱家湾街道、中山北路街道，区辖街道调整为9个。1982年2月，从宜川新村街道划出部分地区，建立甘泉新村街道，从曹杨新村街道划出部分地区建立曹安路街道，此时，区辖街道调整为11个。1984年11月，嘉定县的真如镇划入区境，区行政区划为11个街道1个镇。1987年7月，由于境域的扩大，建立沪太新村街道。同年10月建立石泉新村街道，区行政区划为13个街道1个镇。1991年9月，撤销普陀路、胶州路街道，建立长寿路街道；撤销甘泉新村、沪太新村街道，建立甘泉路街道；撤销朱家湾、石泉新村街道，建立石泉路街道，区行政区划为10个街道1个镇。1992年7月，嘉定县的长征、桃浦2个乡划入区内，区行政区划为10个街道、1个镇、2个乡。1993年3月，东新村街道更名为东新路街道。是年5月，沙洪浜街道更名为白玉路街道。同年12月，撤销长征、桃浦2个乡，建立长征镇和桃浦镇。区行政区划为10个街道3个镇。1996年3月，新建真光路街道。1997年3月，新建白丽路街道。区行政区划为12个街道3个镇。1999年7月，撤销宜川新村街道、中山北路街道，建立宜川路街道。区行政区划为11个街道3个镇。2000年5月，区行政区划进行一次较大调整。撤销曹安路街道、白玉路街道、东新路街道、真光路街道、白丽路街道5个街道。在撤并调整过程中各街道镇行政区划也相应调整，调整后的区划为6个街道3个镇，即长寿路街道、宜川路街道、甘泉路街道、石泉路街道、长风新村街道、曹杨新村街道，真如镇、长征镇、桃浦镇。2014年11月24日，撤销真如镇，建立真如镇街道；从长征镇析出部分区域，建立万里街道。调整后区划为8个街道2个镇。（年　荐）

【行政区划】　2023年末，普陀区辖长寿路街道、曹杨新村街道、长风新村街道、甘泉路街道、石泉路街道、宜川路街道、真如镇街道、万里街道、长征镇、桃浦镇，共10个街道镇，279个居民委员会、7个村民委员会。（林慧君）

人口　民族　宗教

【人口】　2023年末，普陀区常住人口为123.91万人，比上年减少0.38万人。户籍人口89.86万人，其中户籍常住人口88.00万人。外来常住人口35.91万人。（年　荐）

【民族】　普陀区是民族散居地区，有汉族、满族、蒙古族、回族、藏族、维吾尔族、苗族、彝族、壮族、布依族、侗族、瑶族、白族、土家族、哈尼族、哈萨克族、傣族、黎族、傈僳族、佤族、畲族、高山族、拉祜族、水族、东乡族、纳西族、景颇族、柯

尔克孜族、土族、达斡尔族、仫佬族、羌族、布朗族、撒拉族、毛南族、仡佬族、锡伯族、阿昌族、普米族、朝鲜族、怒族、乌孜别克族、俄罗斯族、鄂温克族、保安族、裕固族、京族、独龙族、鄂伦春族、赫哲族 50 个民族。少数民族人口最多的是回族。有区级民族团体 1 个：上海市普陀区少数民族联合会。（吴晞炜）

【宗教】 2023 年，普陀区有佛教、伊斯兰教、天主教、基督教，有宗教场所 9 处（佛教玉佛禅寺、真如寺，基督教普安堂、桃浦堂及真如聚会点、桃浦新村聚会点、李子园聚会点 3 处固定活动点，天主教圣母圣心堂，伊斯兰教沪西清真寺）。共有宗教教职人员 134 人，其中佛教教职人员 122 人，伊斯兰教教职人员 3 人，基督教教职人员 8 人，天主教教职人员 1 人。（吕 斌）

历史人文

【非物质文化遗产】 2023 年，普陀区有非物质文化遗产代表性项目 34 个，其中国家级 1 个、市级 9 个、区级 24 个；非遗传承人 39 人，其中国家级非遗代表性传承人 4 人、市级非遗代表性传承人 12 人、区级非遗代表性传承人 23 人。市级第六批区级非物质文化遗产项目名录和代表性传承人，新增“上海滩簧、传统‘鼓子卯’结构造船放样技艺、传统锔瓷技艺、海派漆艺和太极拳（武郝式）”非遗项目及代表性传承人。（年 荐）

【文学艺术】 普陀区是中国近代民族工业的重要发祥地之一，也是党领导中国工人运动的发源地之一，拥有深厚的红色文化、传统文化、海派文化和江南文化底蕴。区内图书馆、美术馆、博物馆、电影院、社区文化活动中心等公共文化设施齐全。有群众文艺团队千余支，文学、戏剧、电影、绘画、书法、歌唱音乐、舞蹈曲艺等文艺门类齐全。出版《火红地标》《星火沪西》《繁花七轶》“苏河红色印记”系列丛书等，推出大型原创话剧《苏州河的儿女们》，配合上海电视台纪录片中心等市级媒体拍摄五集大型文献片《诞生地》第三集《到工人中间去》。有石雕、海派玉雕（水晶雕刻）、海派瓷艺、钱币生产的手工雕刻等传统技艺形式，江南丝竹传统音乐，上海滩簧传统曲艺，海派铁制书画艺术等。形成宜川戏曲节、“曹杨之春”社区文化艺术节等 10 个街镇级文化品牌。举办中国声音大会、上海国际电影电视节互联网影视峰会等高水平赛事与活动。（年 荐）

【民俗方言】 普陀区位于上海中心城区，使用上海话作为主流通用方言。上海话是一种吴语方言，属于吴语太湖片苏沪嘉小片，是上海开埠以后吴语区各地移民口音在松江话基础上自然融合而成的新型城市吴语。上海（市区）方言在 20 世纪 50—80 年代趋于稳定，形成内部一致、具有明显特征的方言。对比周边方言，具有音系简化，只保留 5 个声调，入声韵尾合并较多，前字调形决定连调调形等特点。（年 荐）

【特色美食】 普陀区特色美食真如羊肉、真如豆腐、四如春面馆阳春面和玉佛禅寺素斋等。真如羊肉成名于清乾隆年间，有白切、红烧两种。白切羊肉以真如镇北石村人王阿贵制作的口味最为上乘，故又称“阿桂羊肉”；红烧羊肉以李润强的余庆祥羊肉店最为著名，故又称“生灶羊肉”。真如豆腐根据生产的品种不同，分别选用南方和北方的黄豆，水分多的南方黄豆做出的豆腐“嫩白滑”，干而油性的北方黄豆做豆腐干、百叶节、油方比较合适，选料讲究、工艺完善，出品上等。四如春面馆是一家以阳春面等面点著称的点心店，自设工厂制面，严格选料，按规定工序轧制，面条干湿适度，表面光洁，有韧性，汤料选用猪肉骨头和黄鳝骨吊味，浓醇鲜美。玉佛禅寺特设素斋部，专门制作素面、素菜、素点，著名素菜菜肴主要有佛手笋、罗汉斋、八珍和盒、金钵肉松、功德金腿、素炒蟹粉等；此外净素月饼独树一帜，外形古朴、价格实惠。（年 荐）

【历史名人】 普陀区傍水而兴，历史文脉生生不息，俊彦云集。古代历史人物中有宋代名臣侯细退隐后居于真如镇东北。近代实业家孙多鑫、孙多森创办上海第一家机制面粉厂阜丰面粉厂；荣宗敬、荣德生在区境内创办申新纺织厂；近代化学工业开拓者吴蕴初创办天厨味精厂；近代民族机器制造业先驱严裕堂创办大隆铁工厂；日用化学品工业的开创者方液仙创办中国化学工业社。革命志士抛洒热血，工人先锋顾正红积极参与沪西工人运动，为反抗日本资本家而牺牲；播火使者李启汉在小沙渡地区创办工人半日学校传播共产党革命主张。行业精英人才辈出，全国劳动模范潘阿耀制造出中国第一根国产热轧无缝铜管；全国劳动模范、先进工作者计浩然为造纸生产技术的革新作出贡献。（年 荐）

2023 年经济社会发展

【经济建设】 2023 年，实现地区生产总值 1338.32 亿元，按可比价格计算，比上年增长 6.1%。其中，第二产业增加值 119.36 亿元，比上年增长 13.0%；第三产业增加值 1218.96 亿元，比上年增长 5.4%。全年实现财政收入 377.63 亿元，比上年增长 9.9%，其中区级财政收入 154.43 亿元，比上年增长 11.81%。地方财政支出 232.31 亿元，比上年增长 0.5%。实现工业增加值 44.97 亿元，按可比价格计算，比上年增长 4.4%。完成工业总产值 172.68 亿元，比上年增长 6.2%。商品销售总额 20987.09 亿元，比上年增长 3.3%；社会消费品零售总额 788.77 亿元，比上年下降 0.3%。完成固定资产投资 286.73 亿元，比上年增长 29.1%。金融业实现增加值 116.36 亿元，比上年增长 5.9%。全年新认定高新技术企业 67

家、新认定科技“小巨人”企业20家。至年末，全区高新技术企业650家，市、区科技“小巨人”企业累计317家。登记技术合同1145份，技术合同成交额130.61亿元。专利申请22836件，专利授权3905件。全年引进外资项目185个，直接投资合同外资4.89亿美元，比上年下降76.6%；实际到位资金15.31亿美元，比上年增长3.1%。内资企业（不含私营企业）4608家，比上年增长9.0%；外商投资企业3870家，比上年下降5.9%；私营企业6.05万家，比上年增长6.7%；个体工商户2.03万家，比上年增长2.5%。全年进出口总额355.18亿元，比上年下降0.4%。其中，进口182.86亿元，比上年增长22.2%；出口172.32亿元，比上年下降16.7%。

经济运行量质齐升。区级财政收入连续三年实现两位数增长。举办5场重点项目集中签约活动，落地“十亿百千万”（即引进税收亿元能级企业10个以上，税收千万元能级企业100个以上）项目143个，其中税收亿元级项目13个、千万元级项目130个。智能软件、研发服务、科技金融、生命健康四大重点培育产业实现区级税收40.78亿元，比上年增长16.32%，占区级税收比重达41.04%，比上年同期占比提升4.08个百分点。上海康鹏科技股份有限公司、中邮科技股份有限公司作为本土企业登陆科创板，实现零的突破。

稳增长成效显著。全年地区生产总值增速位列上海市中心城区第四位。出台《普陀区提信心扩需求稳增长促发展工作方案》《普陀区提信心扩需求稳增长促发展的若干政策措施》《普陀区进一步支持民营经济健康发展的十条举措》等政策措施，推进《普陀区助行业强主体稳增长的若干政策措施》落地，经济回稳向上，基础进一步巩固。发挥稳增长大小专班和每周调度机制作用，加强监测分析、跟踪服务，建立重点企业“服务包”制度，畅通“早餐会”等政企沟通渠道。普陀区推进稳增长工作法受市政府办公厅专报表扬。

对外开放积极推进。全年实际到位外资总量位居全市前列。新增外企总部3家，累计35家。举办“普陀外资高质量发展交流会”“苏河商荟”——2023政企圆桌会议、“苏河商荟”外企沙龙——人力资源专场、广告法专场培训。做好第六届进博会对接服务保障，交易分团意向成交金额6.8亿美元。

“中华武数”激发创新动能。中以（上海）创新园协同合作能级提升。国际数字安全与生态运营中心揭牌启用。上海国际人工智能创新赋能中心、上海市互联网协会落地。新引进企业、机构、项目47家（个），累计引进163家（个），新落地知识产权175项，累计落地607项。中以（上海）创新园特拉维夫办公室在以色列揭牌。园区二期载体和“中以创新加速孵化平台二期”项目加快建设。上海清华国际创新中心前沿赛道持续发力。“未来车脑芯片架构与集成关键技术研究”获市科技重大专项立项。新引进砺算科技、清微科技等21家企业，累计落地55家企业。集成电路研究平台、人工智能智控实验室、长江双碳研究院、未来设计研究院建设加速推进。武宁创新共同体溢出效应日益彰显。着眼整合高校、院所、平台、企业等创新资源，建立工作专班和联席会议机制，研究制定三年行动方案和专项支持政策，搭建“百大平台”联盟、“科研院所开放日”“科创集市”等平台，推动协同创新和关键技术协同攻关。华东电力设计院有限公司与中国建材集团有限公司、上海电器科学研究院（集团）有限公司与上海中森建筑与工程设计顾问有限公司等实现产学研需求对接。“玻璃新材料工程技术服务平台”等2个国家级平台、“上海市智能电网需求响应重点实验室”等9个市级平台、“时空大数据智慧化创新赋能中心”等5个区级平台获立项资助。“海纳小镇”市级数字化转型示范区发挥引领作用。发布《普陀区数字化转型指数研究报告》白皮书，构建全国首个地市级数字化转型指数“普陀区城市数字化转型发展指数”。新增“数字广告全要素数智管理平台”等26个数字化转型示范项目和标杆场景。落实“海纳小镇”数字化转型示范区2.0实施方案，海纳工程院完成主体结构验收，“海纳小镇”交通出行智慧化提升项目（一期）加快建设。

重点地区建设能级提升。苏河水岸经济发展带能级提升。闻天下创新中心建成启用。创新型商业业态鸿寿坊开业。360上海大安全总部、波克城市互联网研发应用中心、天安阳光广场东块等重点项目加速建设。网络安全产业示范园全力建设。真如城市副中心核心区形象初现。真如环宇城MAX、山姆会员商店（真如）、盒马X店开业。真如境商办项目竣工投运，真如海心剧院完成建筑施工。H型地下车行公共通道申能段完成主体结构工程。京东上海中心、能创星辰汇项目建设按节点推进。桃浦智创城土地出让、项目建设统筹推进。完成049–01、050–01、051–01地块和061–02、065–01地块两幅住宅用地；104–02地块一幅研发用地以及016–06、122–01两幅加油站用地的出让工作。李子园公园完工。智创TOP产城综合体A区开业，B区项目建成。

（年　荐）

【政治建设】　2023年，开展学习贯彻习近平新时代中国特色社会主义思想主题教育，把开展主题教育同落实市委、市政府和区委各项部署要求紧密结合，同做好市委巡视反馈问题整改紧密结合，以实干实绩彰显主题教育成效。深化全面从严治党“四责协同”（党委主体责任、纪委监督责任、党委书记第一责任人责任、班子成员“一岗双责”）机制，严格执行中央八项规定精神，持续纠治“四风”（形式主义、官僚主义、享乐主义和奢靡之风）、严肃财经纪律，政府廉政建设进一步加强。改进政府作风，深入群众、企业大兴调查研究，掌握实情、拿出对策、解决问题。

支持人大及其常委会依法履职。支持和保证区人大及其常委会依法行使职权，健全人大对“一府一委两院”（人民政府、监察委员会、人民法院和人民检察院）监督制度。支持区人

大推进全过程人民民主最佳实践地建设，高质量建设市人大常委会曹杨新村街道基层立法联系点。实现人大代表联系群众“家站点”绩效评价全覆盖，建立群众反映意见建议闭环处置机制。在长征镇、桃浦镇试点推进民生实事项目人大代表票决制。支持区人大依法制定关于大力推进“人靠谱，事办妥”法治化营商环境建设的决定。

支持人民政协发挥专门协商机构作用。发挥区政协政治协商、民主监督、参政议政职能，围绕“两旧一村”（旧区改造、旧住房成套改造、“城中村”改造）城市有机更新等课题开展专题协商与专项监督。举办 2023 年度苏州河论坛。深化政协委员工作站建设，形成“12 个委员工作站 +89 个委员联系点”的网格化运行模式。推进界别委员工作室全覆盖建设。全年办复提案 116 件，反映社情民意信息 498 件。加强委员学习培训，提升委员履职能力。

做好新时代统战工作。优化统一战线工作领导小组全体会议及各专项议事协调机制运行，制定贯彻落实上海基层统战工作责任制指引的实施意见。持续深化“凝心铸魂强根基，团结奋进新征程”等统战各领域主题教育。支持民主党派和无党派人士聚焦区域重点工作开展 5 次政党协商和 8 个专项民主监督，广泛开展党员领导干部与党外代表人士联谊交友工作。加强党外知识分子和新的社会阶层人士统战工作，举办上海创新创业青年 50 人分论坛“‘中华武数’之网络安全产业创新与发展论坛”，打造“靠谱石榴籽　妥妥一家亲”“苏河论道”民族宗教工作品牌。深化民营经济统战工作，普陀区工商联获全国工商联系统先进集体称号。举办沪港澳青年创新创业研修营、两岸电竞文化节嘉年华等活动。打造“靠谱·分享荟”“海归双创在普陀”等服务品牌。

全面深化法治普陀建设。深入学习贯彻习近平法治思想，实现区管党政主要负责人专题述法全覆盖。开展“司法所规范化建设提升年”行动，全市首家制发《司法所规范化建设工作指引》。开展法治建设示范街镇创建工作，完善基层法治观察工作网络。深入推进行政复议体制改革，在 10 个街道镇全覆盖设立行政复议基层服务点，在年度全市行政复议案件评查中排名第一位。全区各行政机关负责人出庭应诉率保持 100%。推动公共法律服务进楼宇，完善片区及园区公共法律服务客厅功能。推动法官带案下沉并参与社区矛盾纠纷化解。苏州河中远段岸线贯通获评“第三批全国普法依法治理创新案例”。普陀区检察院办理的全国首例数据合规案件入选 2022 年度十大法律监督案例并写入最高人民检察院工作报告。“首设专业知识产权所‘驻点式’服务”入选市知识产权改革创新十大典型案例。（年　荐）

【文化建设】　2023 年，聚焦“半马苏河”主舞台，筹划、举办各类品牌文化活动、精品旅游路线和高标准体育赛事，面向世界讲好普陀故事。推进公共文化惠民，加大文化配送力度，开展文艺精品创作，满足群众多元文化供给需求。促进文旅深度融合，做好文博保护、非遗传承等工作。配合推进市体育宫项目建设，开放区职工文体中心。开展全民健身活动，加强青少年体育工作，提高群众身体素质。提升新闻舆论传播力影响力。举行“打响‘中华武数’，绘就半马苏河”市政府新闻办“高质量发展在申城”新闻发布会普陀专场。聚焦全区重大项目建设和重点活动推进，推出一批重磅报道，讲好普陀故事、发出普陀声音，组织召开新闻发布会和媒体集中采访活动 113 次，中央媒体和市级媒体刊发报道 1.2 万余篇，上海普陀各平台发布稿件 3.8 万余篇次，总阅读量超 1 亿人次。视频《我和中以（上海）创新园的故事》获评上海市银鸽奖。推进媒体融合发展，构建全媒体传播体系，建强融媒矩阵，探索媒体数字赋能。推进上海市首个“学习强国”地市级学习平台试点，打造普陀学习平台，加强甘泉分中心“邻里通”街镇融媒示范点建设。普陀区融媒体中心获 2022 年度上海广播电视台通联工作先进单位。

提升精神文明建设水平。争创全国文明城区，开展靠谱文明提升专项行动，巩固提升创建成效。组织开展五轮创城模拟测评，通过按月提示、每月考评等方式强化清单管理和工作培训，开展三轮入门入户宣传。开展文明单位、文明社区（小区）、文明家庭、文明校园创建。推进新时代文明实践中心三级阵地标准化建设提质增效，年度市级评估获评优秀，建成市、区志愿服务基地 111 家。开展“文明星连心”结对共建，成立“半马苏河”文明实践联盟，组建新时代文明实践志愿服务总队。加强爱国主义教育基地建设管理，沪西工人半日学校史料陈列馆、普陀区档案馆被命名为第八批上海市爱国主义教育基地。加强未成年人思想道德建设，1 人获评 2023 年度全国“新时代好少年”。

打响“半马苏河”文化品牌。推动苏州河岸线功能提升，加快旅游资源开发，实现“南岸走起来、北岸跑起来、水上划起来”。建成丹巴路码头，启用 5 条全新航线。举办首届上海苏州河半程马拉松赛、苏州河城市龙舟国际邀请赛、电竞上海全民锦标赛等高品质赛事活动。举办第三届“半马苏河”文化旅游节，首次举行彩船巡游，吸引 83.15 万人次参与。实施“社会大美育”计划，创新推出“艺起苏河”等美育活动 600 余场，吸引 10 万余人次参与。举办上海市第十三届版画展、长三角书画名家邀请展，推出“行走苏州河”短视频大赛等活动，上线苏州河工业文明展示馆“有声博物馆”，组织“建筑可阅读”微旅行体验活动。M50 创意园获评工业和信息化部优秀工业遗产保护利用示范案例。苏州河工业文明展示馆等 2 家单位获评第四批上海市民“家门口的好去处”。（年　荐）

【社会建设】　加快城市更新行动。推进“两旧一村”改造，红旗村“城中村”改造项目完成全部工程建设，签约旧住房成套改造 2.4 万平方米，完工交付 4.88 万平方米，1431 户居民回搬新居。开展旧住房综合修缮改

造 34 万平方米、专项提升修缮 300 万平方米，新签约既有多层住宅加装电梯 509 台、完工 335 台。鸿寿坊城市更新项目开业，打造精致烟火气。完成内环及凯旋北路桥下空间提升工程。

城区运行安全有序。推进重大事故隐患专项排查整治 2023 行动，开展燃气、工业园区、厂房仓库、医疗卫生场所、养老福利机构等重点领域专项整治。编制城市体检报告，构建全方位自然灾害防治体系，打造韧性城区。深化城区精细化管理，城市运行“一网统管”平台累计接入各类数据 9.94 亿条，全区物联感知神经元系统实现统一管理和应用。深化平安普陀建设，建成投用功能齐全的“一站式”执法办案管理中心。推进“砺剑”系列、“苏河雷霆”等专项行动，全区报警类警情下发数降幅居全市前列，98.16% 的小区实现入民宅盗窃“零发案”。创建成为上海市平安示范城区。持续做好重点传染病防控工作，巩固爱国卫生工作，入选全国健康城市建设样板市。

民生保障水平提升。推进上海市新一轮民心工程，提前完成年度 29 个为民办实事项目。新增养老床位 378 张，完成 3 家智慧养老院建设，新建 1 个老年食堂、4 个社区综合为老服务中心，完成 518 户适老化改造。10 个街道镇 16 个社区“宝宝屋”建成运营，新增 3 所市示范幼儿园。完善三级救助顾问服务网络，开展各类帮困救助 53.59 万人次，支出资金 4.49 亿元。新增就业岗位 3.6 万余个，高校离校未就业毕业生帮扶就业完成率保持全市领先。筹措保障性租赁住房 4954 套（间），筹措新时代城市建设者管理者之家床位 740 张。

公共服务体系完善。推进建立中小学校党组织领导的校长负责制。深化教育综合改革，全国义务教育优质均衡发展区和学前教育普及普惠区创建接受现场评估，成为上海市唯一达标的中心城区。开展校外培训市场专项治理。完善区域医疗中心建设、医联体建设、分级诊疗体系，提升社区卫生综合服务能力，形成“全专结合”的梯度资源供给体系。成立全市首个社区卫生能力培训中心，安宁疗护中心作为样板在全市推广运用。同济大学附属普陀人民医院正式挂牌。创新推出“数字医保体验区”，帮助老年人跨越数字鸿沟。启用全市首个商会退役军人服务站。深入开展“15 分钟社区生活圈”建设，在全市率先完成区级生活圈行动蓝图。深化推进青年发展型城区建设。

市政基础设施持续完善。78 个市、区重大工程项目按节点推进，武宁路快速化改建项目全面恢复地面通行，沿线道路景观提升工程加快实施。完成内环及凯旋北路桥下空间提升工程。完成管弄路等一批美丽道路建设，打通武威路区区对接道路。架空线入地和杆箱整治竣工 18.58 千米，位列上海市中心城区第一位。开展违法建筑再治理，全年拆除各类违建 1.61 万平方米。推进慢行交通提升项目 12 个，新增公共充电桩 1581 个。

基层社会治理创新。开展“美好社区　先锋行动”，全覆盖延伸至居村委，落实年度实事项目 280 个。合并 50 个小微小区，调整 14 个居委会管辖范围，推动 100 个居委会沿街面或小区主干道设置，完成 132 个居委会功能改造。划分社区治理微网格 2053 个，建立微网格党支部、党小组，配备下沉力量和网格员 3869 名。聚焦居村干部能力建设，发布居村专业化培训课程体系，建立居村劳模书记（主任）创新工作室共同体，完善居村干部培养链。推动红色物业、红色业委会“双业红”建设，挖掘党员骨干进入业委会，培育 100 家物业行业“党建示范点”。推进为居村组织减负工作，完成减证明、减系统、减考核、减牌子等“四减”工作任务，形成“准入有机制、任务有支撑、数治有实招、考核有办法、工作有保障”减负增能工作体系。完成 288 个居村挂牌清理。围绕 17 个准入事项形成居村协助事项职责清单，建立区级联审备案制度，一律取消清单外考核创建和下沉事项。建立居村组织考核“一表一码一网”，实现全年一次考核。在全市首批试点全覆盖使用基层治理数字化平台，打造普陀特色“数字居委”。

加快治理数字化转型。升级街道镇“一网统管”平台，建立数据官联系工作机制，开发“数智普陀”系列模块，推出城市体检系统、“半马苏河”等应用场景，推动“12345”市民服务热线、网格巡查等数据全面接入街道镇平台。提升“一网通办”效能，推动受理中心远程虚拟窗口建设，实现社区类型全覆盖。探索“视频交互 + 智能帮办”远程帮办，覆盖政务服务事项 682 项。推出 11 项“免申即享”服务，完成“医保服务一件事”等 3 个“高效办成一件事”，全市首发上线“学校集体用车一件事”特色事项。　　（年　荐）

【生态文明建设】　生态环境巩固提升。绿色空间开放共享，新建绿地 15.36 万平方米、绿道 7.1 千米，新增城市公园 2 座、口袋公园 5 座，全区绿化覆盖率在全市保持领先水平。推进生活垃圾分类减量，生活垃圾回收利用率达标。环境空气质量优良率达 85.5%，10 个市考水环境质量断面达到或好于Ⅲ类水体比例达 100%。万里街道生态宜居案例入选世界城市日《上海手册：21 世纪城市可持续发展指南》。稳妥推进碳达峰碳中和，推动绿色低碳发展。　　（年　荐）

中共上海市普陀区委员会

编辑　顾　全

综　述

2023年，中共上海市普陀区委员会（简称中共普陀区委）坚持以习近平新时代中国特色社会主义思想为指导，全面贯彻落实党的二十大精神，深入学习贯彻习近平总书记考察上海重要讲话精神和对上海工作指示要求，贯彻落实上海市第十二次党代会和十二届市委历次全会精神，坚持稳中求进工作总基调，完整、准确、全面贯彻新发展理念，服务构建新发展格局，着力推动高质量发展，更好统筹发展和安全、开放和安全，全力推动党中央、市委决策部署在普陀区落实落地。

坚定不移用习近平新时代中国特色社会主义思想凝心铸魂。持续深入开展“十全十学”（即全域设点第一时间聆听学、全区上下跟着代表及时学、全文精读立足实际专题学、全程跟踪以上率下督巡学、全情投入深入一线开讲学、全员安排党员干部办班学、全力保障三级联动宣讲学、全媒互动各类群体沉浸学、全新策划各界云上竞赛学、全面检视靠谱精神映照学）系列活动和“推进经济社会高质量发展十大行动”（推动高质量发展经济提升行动、推进科教兴区创新驱动行动、发展全过程人民民主法治保障行动、增强文化自信凝心铸魂行动、创造品质生活为民造福行动、提升环境质量绿色低碳行动、维护安全稳定平安建设行动、强化党管武装双拥共建行动、加强党的建设固本强基行动、全面从严治党正风肃纪行动），举办党的二十大精神专题研讨班，对全区市管、区管干部开展全员轮训，落实党委（党组）会议“第一议题”、理论学习中心组和干部教育培训“第一主题”等制度。扎实开展学习贯彻习近平新时代中国特色社会主义思想主题教育。紧扣“学思想”首要任务，建立“周四周日双日学”和“五学贯通”（即潜心自习学、集中研讨学、现场沉浸学、下沉旁听学、共建联组学）制度，通过机关和企事业单位赋能基层学、“三新”（新经济组织、新社会组织、新就业群体）就近就便学、居村党组织书记跟班系统学、年老体弱和流动党员结对帮扶学，实现全体党员全覆盖，深入开展调查研究，从实践工作中总结经验提炼成普陀“365”工作法（“3”指建立“脚板丈量”“吹哨报到”“日销月结”三项机制，“6”指当好“政策宣传员、工作指导员、问题排查员、矛盾化解员、民生服务员、发展护航员”六大员，“5”指“走、看、问、答、联”走访基层五字诀），推动党员干部组团式联系服务群众。

经济发展势头强劲。经济保持较高增速。建立“一季两调度”工作机制，出台普陀区提信心扩需求稳增长促发展的若干政策措施。全年实现



2023年，普陀区探索“365”工作法。图为区领导实地调研既有多层住宅加装电梯工作　（区融媒体中心／供稿）

区级财政收入 154.43 亿元，比上年增长 11.81%，增速位列全市各区第一，连续三年实现两位数增长；地区生产总值比上年增长 6.1%，超额完成年初目标；固定资产投资比上年增长 21.5%；智能软件、研发服务、科技金融、生命健康四大重点培育产业占区级税收比重达 41.04%，比上年提高 4.08 个百分点。科创动能稳步增强。构建“中华武数”［“中”即中以（上海）创新园，“华”即上海清华国际创新中心，“武”即武宁创新共同体，“数”即“海纳小镇”市级数字化转型示范区］科创布局，发布普陀区“科创十条”政策包，成立“半马苏河”科创基金，定期举办科创集市，打造武宁创新共同体。2 家本土科技企业在上海证券交易所科创板上市。中以（上海）创新园累计引进企业、项目 160 家，落地知识产权 607 项，上海创新中心（以色列）特拉维夫办公室揭牌成立。上海清华国际创新中心出台专项政策，全力打造集成电路研究平台，推进建设 3 个功能型实验室。武宁创新共同体发布三年行动方案，举办成员联组学习会、院所开放日等活动，推动“政产学研用”全链条协同发展。“海纳小镇”市级数字化转型示范区发布全国首个地市级数字化转型指数，新增数字化转型示范项目和标杆场景 26 个。产业根基持续夯实。完成千亿级产业集群研究，上海市网络安全产业示范区揭牌，上海市数字广告园开园，上海交易集团落户。推动“工业上楼”，打造大招商 2.0 版，实施招商引资“十亿百千万 +”计划（即引进税收亿元能级企业 10 个以上，税收千万元能级企业 100 个以上），落地税收亿元能级项目 13 个、税收千万元能级项目 130 个，全年新设企业 1.18 万家，比上年增加 94.38%。重点地区加快建设。苏河水岸经济发展带波克城市互联网研发应用中心等重点项目加快建设。真如地区高·尚领域地标大楼和中海中心 2 座塔楼竣工交付，盒马 X 会员店和上海市中心城区首家山姆会员店开业，红旗村“城中村”改造项目完成全部工程建设。桃浦智创城完成核心区 4.2 平方千米土地收储，桃浦中央绿地全面建成。

主动服务国家战略和上海发展大局。举办第六届中国国际进口博览会上海市合作交流采购团走进普陀活动，新增跨国公司地区总部 3 家，新增首店 83 家。制定普陀区轨道交通站点和苏河水岸商圈商业导则，编制全市首个区级一刻钟便民生活圈标准化文件，形成全国首个地市级政务服务人员能力评价规范。全面落实粮食安全责任制，做好东西部帮扶协作和对口支援工作，组织实施第五次全国经济普查。营商环境持续优化。发布普陀区营商环境方案 6.0 版，制定区属国有企业投资监管办法，推出促进民营经济高质量发展十方面举措，普陀区民营企业之家投入使用。在全市首创开设线上线下“办不成事”反映窗口，实现上海市首例房地产项目全程网办“交地即交证”。做实领导干部联系服务企业机制，为重点企业送上政策“服务包”。

民主法治扎实推进。支持人大及其常委会依法履职。健全人大对“一府一委两院”（“一府”指区政府，“一委”指区监察委员会，“两院”指区法院、区检察院）监督制度，高质量建设市人大常委会曹杨新村街道基层立法联系点，实现人大代表联系群众“家站点”绩效评价全覆盖。支持人民政协发挥专门协商机构作用。充分发挥区政协政治协商、民主监督、参政议政的职能，围绕“两旧一村”（旧区改造、旧住房成套改造、“城中村”改造）城市有机更新等课题开展专题协商与专项监督。举办 2023 年度苏州河论坛。做好新时代统战工作。支持民主党派和无党派人士开展政党协商和专项民主监督，打造“靠谱石榴籽，妥妥一家亲”品牌，普陀区工商联获全国工商联系统先进集体称号。全面深化法治普陀建设。实现区管党政主要负责人专题述法全覆盖，开展“司法所规范化建设提升年”行动，在 10 个街道镇全覆盖设立行政复议基层服务点，全区各行政机关负责人出庭应诉率保持 100%。

文化建设谱写新篇。掌握意识形态工作主动权。召开普陀区宣传思想文化工作会议、区网络安全和信息化工作会议，部署推进宣传思想文化和意识形态工作。组织召开新闻发布会和媒体集中采访活动 113 次，中央媒体、市级媒体刊发报道 1.2 万余篇，“上海普陀”各平台发布稿件 3.8 万余篇次，总阅读量超 1 亿人次，推进全市首个“学习强国”地市级学习平台试点。提升精神文明建设水平。全力争创全国文明城区，深入开展靠谱文明提升专项行动，成立“半马苏河”文明实践联盟，沪西工人半日学校史料陈列馆、普陀区档案馆被命名为第八批上海市爱国主义教育基地。打响“半马苏河”文化品牌。推动苏州河岸线功能提升，建成丹巴路码头，举



4 月 7 日，普陀区《一刻钟便民生活圈服务功能配置指南》发布会举行
（区融媒体中心 / 供稿）

办首届上海苏州河半程马拉松赛，举办第三届“半马苏河”文化旅游节，吸引 83.15 万人次参与，首次举行彩船巡游。

民生福祉持续改善。织密扎牢民生保障网。推进新一轮民心工程，提前完成年度为民办实事项目 29 个，加大对困难群体关心关爱，完善区、街道镇、居村三级救助顾问服务网络，新增就业岗位 3.6 万余个。加大“两旧一村”改造力度，全年旧住房成套改造签约 2.38 万平方米、老房加梯签约 509 台、完工 335 台，在上海市中心城区率先完成年度目标任务。筹措保障性租赁住房 4954 套（间），筹措新时代城市建设者管理者之家床位 740 张。健全公共服务体系。全国义务教育优质均衡发展区和学前教育普及普惠区创建接受现场评估，区域医疗中心建设、医联体建设、分级诊疗体系更加完善，成立全市首个社区卫生能力培训中心，同济大学附属普陀人民医院挂牌，普陀冰上运动中心开放，推进全国双拥模范城创建，深入开展“15 分钟社区生活圈”建设。提升城区环境品质。出台“半马苏河”岸线管理办法，建成 28 座苏河驿站，半马苏河公园建成开放，完成管弄路等一批美丽道路建设，架空线入地和杆箱整治竣工 18.58 千米，打通武威路区区对接道路。新建绿地 15.36 万平方米，绿道 7.1 千米，新增城市公园 2 座和口袋公园 5 座。抓好生态环境突出问题整改，环境空气质量优良率达 85.9%。

城区治理取得新成效。深化基层社会治理创新。深入开展“美好社区先锋行动”，推动“双业红”（红色物业、红色业委会）建设。扎实推进为居村组织减负工作，形成“准入有机制、任务有支撑、数治有实招、考核有办法、工作有保障”的减负增能工作体系。在全市首批试点全覆盖使用基层治理数字化平台，打造普陀特色“数字居委会”。加快治理数字化转型。全面推进数字化“六大会战”（即长三角“一网通办”会战、“一网协同”一体化办公平台会战、政务区块链和数据上链会战、“图网码”



1 月 28 日，普陀区“半马苏河·七彩秀带”项目发布活动在苏州河畔的半马苏河驿站·长风湾党群服务站举行　（区融媒体中心 / 供稿）

会战、基层减负增能数字化会战、深化“放管服”改革综合监管会战）百日攻坚行动，升级街道镇“一网统管”平台，提升“一网通办”效能，全市首发上线“学校集体用车一件事”特色事项。维护城区安全稳定。推进重大事故隐患专项排查整治行动，获评全国市域社会治理现代化试点合格城市。深化平安普陀建设，成功创建上海市平安示范城区。完善“靠谱解纷”体系建设，建成全市首批“一站式”执法办案管理中心。

党的建设全面加强。以党的政治建设为统领。严明党的政治纪律和政治规矩，严肃党内政治生活，严格落实各级领导干部双重组织生活、“三会一课”（定期召开党支部党员大会、党支部委员会会议、党小组会，按时上好党课）、民主评议党员、谈心谈话等制度。深化“初心课堂”“九万党员进党校”等品牌，推动理想信念教育常态化制度化。建设高素质干部队伍。加快建设“五有”（心中有数、肩上有责、眼里有光、手上有活、脚下有土）靠谱干部队伍，举办“一把手”培训班，开展全区范围干部队伍建设评估。制定关于进一步加强发现培养选拔优秀年轻干部的实施方案，选派年轻干部赴市级机关、区重点工作专班实践锻炼。加快打造人才发展高地。出台“1+N”人才新政（“1”即 2023 年出台的《新时代普陀区全面推进人才引领高质量发展助推上海高水平人才高地建设的实施意见》，“N”即相关配套专项政策），举办普陀投资推介大会暨第四届普陀人才节，新增市级“海聚基地”3 家，举办“创青春”“留在上海”等创新创业赛事。签约首批高层次人才家庭医生，增发一批“人才优享卡”，开展“我为人才办件事”专项行动。提升基层党建工作质效。将 2023 年作为区委“党建工作提升年”，发布“半马苏河”党建引领“七彩秀带”项目，构建“党建引领、资源统筹、群团助力、社会参与”的党建新模式。实施楼宇高质量发展百日提升专项行动，举办“半马苏河”党建研修班。优化新就业群体服务模式，在全市首创“骑手新家”安居项目。抓好巡视反馈问题整改。全力配合市委第八巡视组对普陀区开展巡视，在扛起责任、对标看齐中自觉主动接受政治体检和政治监督。把巡视反馈意见和共性问题自查整改作为重大政治任务，对照“三张清单”（问题清单、任务清单、责任清单）逐条逐项抓好对账销号，统筹抓好纪委监委提级巡视、主题教育检视整改和市委季度工作会议点评问题的一体整改。坚定不移正风肃纪反腐。深入推进全面从严治党“四责协同”（党委主体责任、纪委监督责任、党委书记第一责任人责任、班子成员“一岗双责”）机制建设，加强对班子成员履行“一岗双责”情况的监督指导和检查。开展 3 轮巡察，覆盖单

位18家。持之以恒纠治“四风”（形式主义、官僚主义、享乐主义和奢靡之风），以零容忍态度反腐惩恶。开展党风廉政教育月活动和廉政风险滚动排查防控，建立“码上督”线上监督平台机制。（徐维洲）

重要会议

【概况】 2023年，中共普陀区委组织召开重要会议27次，其中十一届区委六次、七次全会各1次，市委巡视工作相关会议5次，其他重要工作会议18次。（徐维洲）

【十一届区委六次全会】 7月8日召开。全会审议通过《中共上海市普陀区委关于深入学习贯彻习近平新时代中国特色社会主义思想服务上海现代化建设大局推动高质量发展的行动方案》。区委书记姜冬冬就《行动方案（讨论稿）》作说明并讲话。全会指出，党的二十大擘画以中国式现代化全面推进中华民族伟大复兴的宏伟蓝图，明确高质量发展是全面建设社会主义现代化国家的首要任务。习近平总书记站在战略和全局的高度，要求上海强化“四大功能”（全球资源配置功能、科技创新策源功能、高端产业引领功能和开放枢纽门户功能）、深化“五个中心”（国际经济中心、金融中心、贸易中心、航运中心、科技创新中心）建设，指出推动高质量发展的主攻方向。十二届市委三次全会对上海深化高水平改革开放、推动高质量发展作出系统性部署。全区要深入学习贯彻习近平新时代中国特色社会主义思想和党的二十大精神，全面落实习近平总书记考察上海重要讲话精神和对上海工作重要指示要求，按照十二届市委三次全会部署，坚持稳中求进工作总基调，完整、准确、全面贯彻新发展理念，加快服务构建新发展格局，着力推动高质量发展，以全面深化改革为根本动力，以高水平制度型开放为战略牵引，以服务强化“四大功能”为主攻方向，以弘扬城市精神品格为重要支撑，坚持“四个放在”（将上海发展放在中央对上海发展的战略定位上、放在经济全球化大背景下、放在全国发展大格局中、放在国家对长三角发展的总体部署中思考谋划）、服务大局，坚持创新驱动、改革赋能，坚持问题导向、效果导向，坚持系统集成、协同高效，坚持防控风险、守牢底线，加快提升城区能级和核心竞争力，努力实现更高质量、更有效率、更加公平、更可持续、更为安全的发展，更好服务上海建设具有世界影响力的社会主义现代化国际大都市大局。全会要求，要服务国家战略和上海发展大局，彰显高质量发展的担当作为，主动服务“三大任务、一大平台”建设（上海增设自贸试验区新片区、在上海证券交易所设立科创板并试点注册制、推动长三角更高质量一体化发展和持续办好中国国际进口博览会），主动服务构建新发展格局和上海空间新格局。要提升科技创新能力，激发高质量发展的强大动力，全力推进“中华武数”科创平台建设，深化科创机制建设和创新生态营造。要推动产业转型升级，构筑高质量发展的坚实基础，做大做强重点产业，加快发展战略性新兴产业，完善产业发展工作机制。要全面深化改革开放，营造高质量发展的良好环境，打造一流营商环境，激发市场主体活力，提升外资外贸发展能级。要加强党的领导、风险防范、法治保障，确保各项目标任务落到实处。全会指出，要提高站位，胸怀大局，深刻把握高质量发展的重大意义、核心要义、实践要求，扛起高质量发展的时代重任。要再接再厉，乘势而上，科学研判当前形势，持续跑出快节奏和加速度，坚定高质量发展的信心决心。要聚焦重点，真抓实干，迈出高质量发展的坚实步伐。要激活思维，做强载体，完善生态，使高质量发展更多依靠创新驱动的内涵型增长，以科技创新激发强大动能。要把握智能化、绿色化、融合化的大方向，提升产业体系现代化水平，以产业升级打造硬核实力。要用好改革开放“关键一招”，敢闯敢试、敢为人先，以改革开放破解难题、提高效率。要尽力而为办好民生实事，多措并举提升治理效能，以品质生活彰显高质量发展价值追求。要强化“时时放心不下”的责任感，统筹发展和安全，以风险防控守牢高质量发展安全底线。全会强调，要凝心铸魂，凝神聚力，为高质量发展提供坚强保证。要强化思想保证，深入学习贯彻习近平新时代中国特色社会主义思想，扎实开展主题教育，大兴调查研究。要强化能力保证，对照“五有”、“五情”（对工作增加敬业的感情、对事业增加奋斗的热情、对梦想增加执着的激情、对基层增加服务的真情、对未



7月8日，中国共产党上海市普陀区第十一届委员会第六次全体会议举行（区融媒体中心/供稿）

来增加赶超的豪情）标准加强队伍建设，激发干部抓改革、谋开放、促发展的积极性创造性。要强化组织保证，落实党建工作提升年各项任务，加快构建“发展出题、党建答题”的工作格局。要强化作风保证，压实全面从严治党主体责任，持之以恒改作风、树新风，切实做好巡视整改工作。全会要求，要抓紧抓实防汛防台工作，组织好高温走访慰问，全力冲刺全国文明城区创建，加强风险隐患排查整治，营造全区上下同心谋发展、聚力抓落实的浓厚氛围。全会审议通过《中国共产党上海市普陀区第十一届委员会第六次全体会议关于递补区委委员的决定》，决定递补刘晔翔为区委委员。全会号召，全区各级党组织和广大党员干部群众要更加紧密地团结在以习近平同志为核心的党中央周围，坚持以习近平新时代中国特色社会主义思想为指导，全面贯彻落实党的二十大精神，深入贯彻习近平总书记考察上海重要讲话精神和对上海工作重要指示要求，在市委、市政府坚强领导下，坚定信心、迎难而上，苦干实干、善作善成，推动各项工作落地见效，奋力走出一条具有普陀特色的高质量发展之路，为谱写中国式现代化的上海新篇章作出新贡献。

（胡振东）



12 月 22 日，中国共产党上海市普陀区第十一届委员会第七次全体会议举行　（区融媒体中心 / 供稿）

【十一届区委七次全会】 12 月 22 日召开。全会审议通过《中共上海市普陀区委关于深入学习贯彻落实习近平总书记重要讲话精神　为上海加快建成具有世界影响力的社会主义现代化国际大都市贡献普陀力量的行动方案》，听取审议区委书记姜冬冬受区委常委会委托作的工作报告。姜冬冬讲话，区委副书记、区长肖文高部署经济社会发展工作。全会指出，在全面贯彻党的二十大精神的开局之年，习近平总书记在上海考察，并主持召开深入推进长三角一体化发展座谈会，指导上海工作，发表重要讲话，对新征程上上海发展作出新的战略擘画，在上海社会主义现代化建设进程中具有十分重大的里程碑意义。学习贯彻习近平总书记重要讲话精神，是当前和今后一个时期的重大政治任务和头等大事。要把学习贯彻习近平总书记重要讲话精神，与学习贯彻习近平新时代中国特色社会主义思想和党的二十大精神紧密结合起来，与学习贯彻习近平总书记历次考察上海重要讲话精神和对上海工作重要指示要求联系贯通起来，深刻领会习近平总书记重要讲话提出的一系列新定位新论断新要求新任务，整体把握习近平总书记赋予的重大使命、交办的重大任务、作出的重大部署，进一步深化对上海发展政治站位、总体定位、实践落位的认识，切实增强学习贯彻的政治自觉、思想自觉和行动自觉。要主动服务上海“五个中心”建设，提升城区能级和核心竞争力；全面深化高水平改革开放，激发高质量发展内生动力；深入践行人民城市理念，提高城区治理现代化水平；服务上海国际文化大都市建设，提升城区文化软实力；发挥自身优势，融入和服务长三角一体化发展；弘扬伟大建党精神，全面提升党的建设质量和水平。全会同意区委常委会工作报告，充分肯定区委常委会 2023 年工作。全会认为，2023 年来，区委常委会坚持以习近平新时代中国特色社会主义思想为指导，全面贯彻落实党的二十大精神，深入学习贯彻习近平总书记考察上海重要讲话精神和对上海工作重要指示要求，胸怀“两个大局”（实现中华民族伟大复兴的战略全局和世界百年未有之大变局），坚持“四个放在”，更好统筹发展和安全、开放和安全，精心开展主题教育，抓好市委巡视反馈问题整改，经济发展势头强劲，改革开放全面深化，民主法治扎实推进，文化建设谱写新篇，民生福祉持续改善，城区治理深入探索，党的建设全面加强，各项事业取得新成就。全会指出，2024 年是中华人民共和国成立 75 周年，是实现“十四五”规划目标任务的关键一年。要以习近平新时代中国特色社会主义思想为指导，全面贯彻落实党的二十大、二十届二中全会、中央经济工作会议精神，深入学习贯彻习近平总书记重要讲话精神，按照十二届市委二次、三次、四次全会部署和要求，坚持稳中求进工作总基调，完整、准确、全面贯彻新发展理念，围绕推动高质量发展首要任务和构建新发展格局战略任务，聚焦上海建设“五个中心”重要使命，以科技创新为引领，以改革开放为动力，以国家重大战略为牵引，以城市治理现代化为保障，统筹扩大内需和深化供给侧结构性改革，统筹高质量发展和高水平安全，切实增强经济活力、防范化解风险、改善社会预期，巩固和增强经济回升向好态势，持续推动经济实现质的有效提升和量的合理增长，增进民生福祉，保持社会稳定。要认真做好2024年经济社会发展重点工作，

以更大力度促进经济平稳健康发展，以更强担当塑造发展新动能新优势，以更高能级拓展发展新空间，以更高水平统筹城区规划建设治理，以更实举措增进人民福祉，以更高标准建设安全韧性城区，以更严要求强作风提效能。全会强调，要深入学习贯彻习近平总书记重要讲话精神，对标对表担当新使命，提高站位抓落实、明确责任抓落实、完善机制抓落实、敢作善为抓落实。要全力推动重点领域攻坚，真抓实干创造新业绩，以科技创新引领产业创新，以内外联动稳住经济运行，以深化改革激活发展动力，以优化供给提高幸福指数，以模式重塑提升治理效能。要持续提升党建工作质效，凝心聚力奋进新征程，突出政治引领、强化理论武装，提升专业能力、提振精神状态，严密组织体系、扩大有效覆盖，坚持严的基调、弘扬清风正气。全会指出，要认真做好岁末年初工作，用心用情关心群众生活，未雨绸缪守牢安全底线，群策群力开好区两会，只争朝夕抓好开局起步，不折不扣落实中央八项规定精神。全会审议通过《中国共产党上海市普陀区第十一届委员会第七次全体会议关于递补区委委员的决定》，决定递补李玮为区委委员。全会号召，全区各级党组织和广大党员干部要更加紧密地团结在以习近平同志为核心的党中央周围，坚持以习近平新时代中国特色社会主义思想为指导，在市委、市政府坚强领导下，勇于开拓、积极作为，埋头苦干、奋发进取，不断开创普陀高质量发展新局面，为上海加快建成具有世界影响力的社会主义现代化国际大都市作出新的更大贡献。（胡振东）

表 1　2023 年中共普陀区委重要会议一览表

会议名称	时间	主要内容
普陀区委季度工作会议	1 月 6 日	传达市委季度工作会议精神，部署 2023 年抓开局稳增长工作
十一届普陀区纪委三次全会	1 月 18 日	传达中央、市纪委全会精神，总结 2022 年区纪检监察工作，部署 2023 年重点工作
普陀区委政法工作会议	2 月 9 日	部署 2023 年普陀区政法、信访工作
普陀区 2023 年优化营商环境大会	2 月 16 日	发布普陀区营商环境方案 6.0 版，发布重大建设项目，发布资本投资计划，重点项目集中签约仪式，发布“百强企业”榜单
2023 年普陀区干部大会	2 月 17 日	部署《关于建设“五有”靠谱干部队伍的行动方案》，表彰“人靠谱（普），事办妥（陀）”先进集体和先进个人
普陀区信访工作会议	2 月 24 日	传达市信访工作会议精神，总结 2022 年信访工作，部署 2023 年重点工作
创建全国文明城区誓师大会	3 月 6 日	通报 2022 年创城实地考察模拟测评情况，部署创城迎检冲刺准备工作
普陀区委常委会（扩大）会议	3 月 15 日	传达学习全国两会精神，对照大会明确的目标任务，推动普陀经济社会高质量发展
市委第八巡视组进驻普陀动员会	3 月 28 日	动员全区各单位，配合做好巡视工作
普陀区委季度工作会议	4 月 13 日	调度重点任务，部署推进第二季度工作
普陀区精神文明大会	4 月 21 日	传达市精神文明建设工作会议精神，总结 2022 年区精神文明建设工作并部署 2023 年区精神文明建设工作
普陀区委重点工作调度会	5 月 30 日	相关部门围绕区域重点工作交流发言，研判重点工作推进落实情况
普陀区促进民营企业高质量发展大会	6 月 19 日	发布支持民营经济高质量发展的十条举措
十一届普陀区委六次全会	7 月 8 日	传达十二届市委三次全会精神，总结上半年工作，部署下半年重点工作
普陀区委季度工作会议	7 月 12 日	传达市委季度工作会议精神，部署推进第三季度重点工作
普陀区委年度重点工作调度会	8 月 30 日	研究部署下阶段重点工作
普陀区委组织工作会议	8 月 30 日	传达全国、全市组织工作会议精神，部署区组织工作重点任务

续表 1

会议名称	时间	主要内容
市委第八巡视组巡视普陀区委工作动员会	8 月 31 日	动员全区各单位，配合做好巡视整改工作
普陀区委巡视整改工作领导小组（扩大）会议暨巡视整改工作动员部署会	9 月 1 日	听取市委巡视组巡视情况总结，部署后续巡视整改工作
普陀区学习贯彻习近平新时代中国特色社会主义思想主题教育动员会	9 月 12 日	贯彻落实中央和市委关于开展学习贯彻习近平新时代中国特色社会主义思想主题教育的要求，对全区主题教育工作进行全面动员和部署
普陀区委巡视整改工作领导小组第二次（扩大）会议	10 月 31 日	听取巡视整改工作情况汇报，部署下一阶段巡视整改工作
普陀区委常委会扩大会议	12 月 4 日	传达学习习近平总书记在上海考察时的重要讲话精神，聚焦建设“五个中心”重要使命，为加快建成具有世界影响力的社会主义现代化国际大都市贡献普陀力量
普陀区委学习讨论会	12 月 4—5 日	学习贯彻习近平总书记考察上海重要讲话和党的二十大精神，聚焦重点任务、研判当前形势，谋划 2024 年工作
普陀区党政负责干部会议	12 月 5 日	学习传达习近平总书记考察上海重要讲话精神、深入推进长三角一体化发展座谈会精神和全市领导干部会议精神
十一届普陀区委七次全会	12 月 22 日	贯彻落实市第十二次党代会和十二届市委三次、四次全会精神，总结 2023 年工作，部署 2024 年任务
基层党建工作述职评议党组书记述职述廉	12 月 27 日	街道镇党（工）委书记、重点领域工作党委书记、党组书记述职述廉并进行评议
普陀区委巡视整改工作领导小组第三次（扩大）会议	12 月 27 日	回顾整改工作推进情况，部署下阶段巡视整改工作重点任务，确保高质量完成巡视整改

（区委办 / 供稿）

组织工作

【概况】 2023 年，普陀区贯彻落实新时代党的组织路线，开展学习贯彻习近平新时代中国特色社会主义思想主题教育，持续锻造“五有”靠谱干部队伍，开拓基层党建和人才工作新局面，为区域各项事业高质量发展提供坚强组织保障。

深入开展学习贯彻习近平新时代中国特色社会主义思想主题教育。围绕“学思想、强党性、重实践、建新功”总要求，科学谋划、统筹安排、分类指导，绘制主题教育责任图、路线图、施工图、效果图“四图”计划，细化六大板块 33 项任务，制定主题教育师资课程清单、红色线路推荐点位清单。深化“初心讲堂”“党徽在闪耀”“月讲堂”等党员教育品牌，依托“区—街道镇（网格）—居村（楼宇、园区）”388 个党群服务阵地，分层分类开展理论学习。抓实“关键少数”，把习近平新时代中国特色社会主义思想作为各级党委（党组）理论学习中心组重要学习内容，落实“第一议题”和“每周述学”制度，探索建立“每周双日学”和“五学贯通”机制，举办读书班和专题党课。举办新就业群体“先锋骑士班”、居村委干部“四训并举”（集体培训、双月选训、小班带训、实地督训），“书记讲给书记听”等活动，推动处级以上领导干部赋能基层学、“三新”群体就近就便学、居村干部跟班系统学、年老体弱党员结对帮扶学，确保党员全覆盖。聚焦破解难题，推动调查研究见行见效。发扬“四下基层”（信访接待下基层、现场办公下基层、调查研究下基层、宣传党的方针政策下基层）优良传统，围绕 563 项课题开展实地走访调研 14492 次，各级领导干部走访企业 6148 次，收集问题建议 5626 条，解决回应率 100%，梳理排查整改整治问题 358 个。

全面推动“党建工作提升年”提质增效。结合巡视巡察整改，健全完善临时党组织设置和管理、基层党组织换届提醒等工作机制。严把党员发展关口，健全完善区一级执纪执法部门政审联审制度。聚焦党员干部教育培训，开展《2019—2023 年全国党员教育培训规划》落实情况终期评估，开展“九万党员进党校”和“党的二十大精神月月讲”专题党课。关心慰问困难党员、老党员、帮扶对象

等人员，组织开展好“两代表一委员”（党代表、人大代表、政协委员）组团联系社区活动。推动基层治理现代化建设。牵头开展“美好社区　先锋行动”建设，推进实事项目283个。推动“双业红”建设，培育物业行业“党建示范点”100家。加强居村干部队伍一体化建设和“两个梯队”［“两个梯队”中，“第一梯队”指居村党组织领导下的居村委、物业公司、业委会协同运行，“第二梯队”指以在职党员为主体，人大代表、政协委员、党外代表人士、退役军人、社区退休党员、团员青年骨干、妇女骨干等各类群体，以及与居村党组织结对共建的机关、企事业单位、“两新”组织（新经济组织、新社会组织）党组织等助力、参与社区治理的多方力量］长效化管理，组织全区500人参加中央组织部、中央党校举办、为期一周的全国社区党组织书记和居委会主任视频培训班。开展“小梁挑大梁”培养，评选市级新时代居村先锋堡垒4个、好班长4名。做实居村减负工作，落实“准入有机制、任务有支撑、数治有实招、考核有办法、工作有保障”的“五有”机制，做到全年一次一口考核。做实新兴领域党的建设。推进“三新”党组织“两个覆盖”（基层党组织政治功能和组织功能覆盖）工作。聚焦新就业群体住宿问题，打造“骑手新家”安居项目，获中央电视台新闻“1+1”栏目报道。开展党建引领楼宇高质量发展百日提升专项行动，全区共建立楼宇党委27个，楼委会40个，覆盖楼宇185幢。建立“两新”组织书记工作室、构建“同心同行”实训体系等得到市委组织部肯定。深化“半马苏河·七彩秀带”党建品牌。召开“半马苏河·七彩秀带”项目发布会，在“幸福、科创、金融、文旅、都市、生态、数治”七个领域深度开发，建设人民共建共享共治的世界级滨水空间和宜居宜业宜创示范区。践行全过程人民民主，高质量完成半马苏河驿站·长风湾党群服务中心建设，推进半马苏河驿站·1690党群服务中心建设。规范苏河沿线党群驿站管理，升级党群服务体系功能。

加强“五有”靠谱干部队伍建设。出台《关于建设“五有”靠谱干部队伍的行动方案》，推进“五大行动”（“心中有数”思想政治建设行动、“肩上有责”履职担当强化行动、“眼里有光”比学赶超争优行动、“手上有活”专业能力提升行动、“脚下有土”基层一线为民行动），为区域高质量发展提供高素质专业化干部保障。探索建立干部专业化能力评估体系，构建“专业化能力谱”。完成《全国党政领导班子建设规划纲要》各项干部配备指标。对全区各领导班子进行届中分析，评估班子和干部履职情况。加强“一带一心一城”（苏河水岸经济发展带、真如城市副中心、桃浦智创城）、“中华武数”和“半马苏河”建设等重点工作干部配备。实施“四向联动”干部实战培养计划，搭建“上挂、下派、外培、内转”平台，推动处科级干部多岗位历练，开展新一轮导师带教。注重经济、科创、城建等专业领域复合型干部培养，提拔处级领导干部47人，跨部门、跨条块交流60人次。制定教育、卫生、国资系统企事业单位领导人员任免和日常管理办法，提升选人用人工作科学化、规范化水平。选派干部110人开展新一轮专班培养，选派干部12人参与市、区双向挂职，引进重点高校优秀教师挂职锻炼，促进干部岗位历练。举办全区干部大会，表彰先进集体和个人。做优“政治＋实绩”双轮驱动考核，考准考实干部政治素质和能力担当。配合完成市委巡视和选人用人专项检查，针对29个问题强化整改落实，推动建立“一个问题”到“一类问题”整改机制。加强企业人员兼职监管，持续开展“裸官”、违规兼职等专项整治。压实政治责任，落实新一轮个人事项申报工作。出台《关于适应新时代发展要求进一步加强发现培养选拔优秀年轻干部的实施方案》，提出“343”（培养30名适应转型发展要求的优秀年轻党政正职，40名各领域有较强专业素养的优秀年轻党政副职，300名有较大发展潜力的优秀年轻正副科级干部）三批年轻骨干培养目标，健全优秀年轻干部“选育管用”工作机制。推进“靠谱8090”年轻干部选拔培养和动态调整。加强对优秀毕业生选调力度，探索项目化培养模式。统筹开展新一轮科级及以下干部跨部门交流。开展“脚下有土”基层一线为民行动，鼓励引导干部深入基层、深入一线、深入群众开展调查研究。开展新录用公务员基层实践锻炼，有针对性地组织新录用公务员参与区中心工作和重点项目。

严格落实公务员选拔任用审核。提升公务员分类管理效能。聚焦综合行政执法队伍建设，研究制定《普陀



半马苏河驿站·1690党群服务中心　（区方志办／供稿）

区街道镇综合行政执法队伍培养管理工作行动计划》，对人员发现机制建立、绩效考核、交流轮岗、专业化培训锻炼、干部后备库建立等进行规范。发挥组织选人政治优势，畅通用人渠道，在各单位梳理排摸基础上形成普陀区综合行政执法队优秀年轻干部储备库，筹备开展综合行政执法队转任交流。深化应急管理执法改革。稳妥推进区应急管理综合行政执法人员定向招考划转工作，区委组织部、区应急管理局协作妥善做好人员分流安置，抓好综合行政执法队伍建设，增强执法人员履职能力，提升执法队伍凝聚力和战斗力。巩固公务员职务职级并行制度成效。落实《公务员职务与职级并行规定》等法律法规，优化工作流程，根据党中央及上海市相关要求，推进公务员职务与职级并行制度常态化管理，严格审核晋升方案、职级职数和人员资格条件。年内，审批晋升一级主任科员以下职级公务员 232 人。做好公务员选拔任用、交流调动、提前退休、辞职备案、离职谈话和从业备案登记、机关借用人员审批备案、科级及以下部分干部人事档案管理等日常管理工作。年内，审批科级及以下公务员选拔任用 105 人，办理转任 67 人次，参公交流 8 人，公务员调任 2 人，提前退休 11 人，辞职备案 8 人，登记 176 人。

持续优化公务员培训工作机制。围绕建设高素质专业化公务员队伍，制定 2023 年度普陀区科级及以下公务员培训工作实施方案。突出专业导向，在所有主体班次中将学员按照产业经济类、城市建设类、综合管理类、政法执法类分组，帮助学员在专业领域建立起联系。突出实务实战，提升实务类课程比例，围绕城市数字化转型、优化营商环境、精细化治理、城市更新、突发事件应急处置等主题，开展现场互动教学、案例教学，弥补实践经验不足短板，提升培训效能。突出跟踪培养，建立“培训＋识别”双引擎。将培训过程表现与考察识别相结合，通过交流研讨、经验分享、拓展训练等环节从不同侧面了解学员思想、语言、行事作风等，为后续跟踪培养提供有效支撑。举办公务员招录考试面试考官培训班、选调生基层锻炼岗前培训班、2022 年和 2023 年新录用公务员初任培训、第 23 期和 24 期科级干部任职培训班、第 3 期年轻公务员培训班、第 16 期科级干部轮训班，共 736 人参加；组织 779 人次报名参加上海市 2023 年上半年双休日专题讲座；组织 2955 人报名参加上海市 2023 年提升公务员数字素养与技能全员线上培训。

打造近悦远来人才高地。出台“1+N”人才新政。拓宽全球引才渠道。在德国等国建立离岸创新创业平台，吸引海外人才在普陀集聚。发挥中以（上海）创新园、上海清华国际创新中心等科创平台引才功能，做大产业、科创“校友圈”“人才圈”。融入上海市“海聚英才”工作品牌，启用“海聚英才”路演大厅，常态化开展项目路演，吸引优秀人才扎根普陀。培育扶持各类人才。深化人才工作，开展第四届人才节系列活动。加强区域人才队伍建设，41 人入选市级及以上人才计划。健全“靠普”人才学院体系，促进街道镇、产业领域人才发展。推动高校毕业生就业，扩充政策性岗位资源，超额完成高校毕业生招录目标。用心用情服务人才。结合学习贯彻习近平新时代中国特色社会主义思想主题教育，开展“我为人才办件事”专项行动，解决好人才安居、医疗等急难愁盼问题。出台普陀区卫生健康系统人才开发计划实施办法，为区属医院人才服务提供支撑。强化人才政治引领，打造人才发展优生态。（陆伟杰）

【干部队伍建设】 2023 年，普陀区树立实绩实干选人用人导向，做优“政治＋实绩”双轮驱动考核品牌，发挥考核“指挥棒”作用，构建“政治考察多维具象化、绩效考核分类差异化、年度考核科学精准化、平时考核深入全程化”一体的高质量政绩考核体系，做深做实干部政治素质考察，强化考核考察结果运用，打造政治过硬、实绩突出、敢打硬仗、能打胜仗的干部。深入一线近距离考察识别干部，选拔秉持正确政绩观、重实干讲担当的优秀干部，以实绩突出和群众公认为导向稳步开展职级晋升工作，从急难险重领域和基层一线提拔使用晋升干部人数保持较大比重。持续选优配强领导班子和干部队伍，按照个体强整体优、结构服从功能的要求，多途径了解班子运行情况，对全区各领导班子进行届中分析研判，围绕区域发展所需，注重老中青、条块党政、管理专业相结合，优化多个领导班子，形成搭配合理、优势互补的班子结构，增强党政领导班子整体功能。对贯彻落实《2019—2023 年全国党政领导班子建设规划纲要》及市



2 月 17 日，2023 年普陀区干部大会在区图书馆召开（区融媒体中心 / 供稿）

委实施意见的情况进行总结评估，普陀区是上海市中心城区中唯一全面完成各项干部配备指标的地区。加强顶层谋划，出台《关于适应新时代发展要求进一步加强发现培养选拔优秀年轻干部的实施方案》，提出“343”年轻骨干培养目标，健全优秀年轻干部“选育管用”常态化工作机制。召开年轻干部工作推进会，加强年轻干部教育管理监督和队伍建设统筹联动，推动各单位抓好源头培养和梯次储备。搭建比选平台，组织开展“‘五有’干部话普陀，踔厉奋发显担当”区委书记与年轻干部面对面活动，引导年轻干部谈思考、谈认识，为普陀未来发展建言献策。高质量推进选人用人问题整改，加强对各单位业务培训、工作指导，在全区组织开展共性问题专项自查，召开选人用人专项检查整改工作部署会、推进会，结合区委巡察、年度考核对干部队伍建设主体责任和整改情况开展督促检查，推动各类问题全部按时整改落实到位。坚持“当下改”“长久立”相结合，制定《关于普陀区教育、卫生健康系统下属事业单位五级、六级管理岗位和区管国有企业领导人员任免和日常管理办法》，理顺干部管理机制。制定《关于加强区管企业领导人员企业兼职监管的规定》，规范企业领导人员权力运行。召开2023年全区干部大会，表彰“人靠谱（普），事办妥（陀）”先进集体、先进个人，发挥先锋模范示范引领作用，推动各级干部比学赶超、奋勇争先。落实“三个区分开来”（要把干部在推进改革中因缺乏经验、先行先试出现的失误和错误，同明知故犯的违纪违法行为区分开来；把上级尚无明确限制的探索性试验中的失误和错误，同上级明令禁止后依然我行我素的违纪违法行为区分开来；把为推动发展的无意过失同为谋取私利的违纪违法行为区分开来）要求，把从严管理监督和鼓励担当作为统一起来，营造“组织为干部担当、干部为事业担当”的良好氛围。制定《关心关爱干部“五心三好”工作措施》，为干部释疑解惑、加油鼓劲，增强全区干部队伍的凝聚力、向心力和战斗力。深入落实“凡提四必”（干部档案“凡提必审”，个人有关事项报告“凡提必核”，纪检监察机关意见“凡提必听”，反映违规违纪问题线索具体、有可查性的信访举报“凡提必查”）要求，防止干部“带病提拔”。持续抓好“裸官”、违规兼职等专项整治，营造风清气正政治生态和亲清政商关系。坚持日常监管与专项监督同步推进，全年结合区委巡察对19家单位开展选人用人专项检查，对26人次党政主要领导干部实施经济责任审计，营造不敢腐、不能腐、不想腐的政治生态。紧盯“八小时以内”工作用权、“八小时以外”社交生活，持续关注履职不力、作风不实、效能不高、纪律不严等突出问题，推动能上能下办法落到实处。把习近平新时代中国特色社会主义思想和党的二十大精神纳入党校各类主体班次，作为干部学习的中心内容，以“1+4+1”模式［第一个“1”指1期区委中心组（扩大）学习会暨领导干部专题研讨班，4指4期处级干部专题研讨班，第二个“1”指1期国资国企专题班］对全区干部开展全员轮训，优化“处级班—中青班—青干班—小青班”干部理论和党性教育“全链条”。举办党的二十大精神专题研讨班、“2+X”（由公务员教育培训主管部门、承办部门和职能部门联名开展的培训）攻坚克难专题班、“靠谱干部”领导力讲坛等。以“科技创新　国际创新　协同创新”为主题举办2023年普陀区“一把手”培训班，区四套班子主要领导带队分赴福建省、广东省深圳市、四川省、北京市等地学习党的建设、经济发展、城区建设、科创驱动等方面先进经验；举办2023年领导干部专业化能力培训，区领导带队赴长宁区、闵行区、松江区学习15分钟生活服务圈、基层党建、经济高质量发展等方面经验做法，提升领导干部履职能力。

（卢卫祎　孔怡雯　邓　俊）

【公务员招录】 2023年，普陀区完成2022年度行政执法类公务员、2023年度上海市公务员（含参公事业单位）、选调生招录，共招录行政执法类公务员57人、综合管理类公务员47人、选调生7人，优秀居民区负责人3人，安置退役运动员2人。编制2024年上海市公务员、选调生招录计划。优化创新招录举措。完善选调生招录机制，赴清华大学、北京大学等高校开展招录宣讲，发布招录公告并筛选优秀选调生参加面谈，吸引优秀高校毕业生进入普陀区公务员队伍。招录岗位进一步向基层及专业岗位倾斜，为区域公务员队伍建设续航助力。以优化公务员队伍专业结构为目标，结合上海市有关要求改进招录面试环节，加设专业能力测试题，充实面试专业考官库，考准考实专业人才。

（荐智慧）

【选调生培养管理】 2023年，制定《普陀区选调生培养工作方案》和项目化管理、自主管理等相关规定，提升选调生管理系统性、科学性，以基层治理工作和重点专项任务为核心，为选调生匹配“美好社区　先锋行动”项目和社区基础数据融合库基层调研项目，引导选调生结合基层岗位职责和区重点任务开展项目工作。鼓励选调生在基层锻炼期间定期开展跨届别、跨街道镇互学互访，建设多级交流平台。举办“奋斗砥砺青春、选调不负韶华”普陀区基层锻炼选调生“五四”青年节主题活动，选调生以舞台表演形式分享基层锻炼期间体会和感悟，发出青年倡议。

（荐智慧）

【双优储备计划】 2023年，普陀区实施“双优储备计划”（从在沪重点高校引进优秀专业干部和优秀大学生到普陀区机关企事业单位挂职或实践锻炼），深化与复旦大学、上海交通大学、同济大学、华东师范大学等“双一流”建设高校合作，招募来自10多所高校学生共110人到街道镇、居村委和重点企业开展为期近两个月的暑期社会实践活动，将实践锻炼考核优秀的大学生纳入区储备人才库。

（王丁炜）

【“最美公务员”推荐工作】 2023 年，普陀区组织实施全国“最美公务员”人选推荐和上海市“最美公务员”宣传活动，激励动员全区公务员树立和践行正确的政绩观，全面贯彻新发展理念，以高质量工作助推高质量发展。经普陀区组织推荐，市委组织部、市委宣传部研究确定，宜川路街道孙晓阳为上海市“最美公务员”宣传对象。（王丁炜）

【“两代表一委员”联系服务社区】 2023 年，普陀区做好党的二十大代表、市第十二次党代会代表、区第十一次党代会代表联络服务。6 月上中旬、11 月上旬，分别组织开展“两代表一委员”组团联系社区活动，参与代表、委员 1144 人次，接待居民 1655 人次，收到反映问题 813 个，其中交区级处办 162 个。（雷 磊）

【基层党建基础工作】 2023 年，普陀区推进基层党组织规范化建设，健全基层党组织按期换届提醒督促机制，全年 802 个基层党组织任期届满并按期完成换届选举。建立闭环管理机制，推动基层党组织规范落实“三会一课”、主题党日等党的组织生活制度，深化“第一议题”学习制度、“一个支部一件实事”机制，提高党内政治生活质量。从严从实抓好发展党员工作。实施入党前、转正前区级执纪执法部门政审联审制度，推行发展党员和政审工作两套规范性模板和发展党员责任清单。全覆盖举办发展对象培训班、预备党员培训班共 7 期，培训 800 余人次。探索形成外卖骑手行业党员发展机制，全年发展外卖骑手党员 315 人。高质量开展党员教育培训，做好全国党员教育培训工作 5 年规划贯彻落实情况总结评估，分级建立动态更新的党员教育资源库，创新“党的二十大精神月月讲”系列专题党课、“半马苏河”党建研修班、新就业群体成长培育计划等特色党员教育品牌，丰富党员教育载体形式。多措并举加强党内激励关怀帮扶，区管党费账户全年下拨 595.7 万元用于走访慰问，向党龄满 50 年党员颁发“光荣在党 50 年”纪念章 1961 枚。选树上海市“党支部建设示范点”6 个、上海市“新时代居村先锋堡垒”4 个、上海市“新时代居村好班长”4 人、普陀区“新时代居村先锋堡垒”14 个、普陀区“新时代居村好班长”27 人。（雷 磊）

【居村党组织书记队伍建设】 2023 年，普陀区出台《普陀区关于加强居村干部队伍建设的若干措施》《普陀区关于加强居村“第二梯队”建设的若干措施》。指导街道镇对表现突出的“第二梯队”成员进行专项招录，涵养一批书记储备力量。加大“大梁带小梁 小梁挑大梁”工作力度，选取30名优秀居村党组织书记组建“头雁领航员”队伍，按 1∶3 比例带教，建立传帮带工作档案，注重全过程管理。发布“10+60+N”（指10 大板块、60 个专题和 N 个模块，10大板块包括习近平新时代中国特色社会主义思想、党的政治建设、新时代城市基层党建、基层党建实务、基层治理理论与实践、应急处突技能修养等，60个专题包括党的组织生活制度、党的二十大精神、“美好社区 先锋行动”、特大型社区治理、旧住房成套改造等，N个模块指将每个专题进行细分，针对居村书记反映强烈的共性问题适时调整课程模块）课程体系，建立“大师资”队伍，探索建立居村劳模书记（主任）创新工作室共同体。全面落实区、街道镇两级培训责任，分层分类分级抓好学习培育，做好“四训并举”主体班次。举办 2023年全国社区党组织书记和居委会主任视频培训班普陀区分课堂，承办上海市首期“新时代好班长”居村党组织书记论坛。按照群众满意度、平时工作实绩、探索创新情况“60%+30%+10%”比例，优化“631”考核评价指标体系。选派经验丰富“大梁”书记，联动街道镇工作组开展组团式考核。结合“新版社区云”线上方式广泛开展测评，将群众满意度作为评价居村工作实效最重要的指标，以考核“指挥棒”推动居村委干部重实干、务实功、求实效，选树一批“新时代居村先锋堡垒”“新时代居村好班长”。（雷 磊）

【“美好社区 先锋行动”项目】 2023 年，普陀区在市委党建办、市委组织部指导下，统筹推进 11 个市级“美好社区 先锋行动”项目，其中物业治理类 4 个、网格治理类 3 个、减负增能类 1 个、痛点难点类 3 个。经过 10 个月的实践，该项目取得完善党建引领基层治理机制、夯实基层治理基础、激发自治共治活力等多方面成果，为党建引领基层治理探索出整套新方法、新路径。（崔 寅）

【楼宇高质量发展百日提升专项行动】 2023 年，普陀区贯彻“七一”前夕市委书记陈吉宁到近铁城市广场楼委会调研基层党建工作时提出的“提升组织力、扩大覆盖面”要求，聚焦推动新兴领域全覆盖目标，实施党建引领楼宇高质量发展百日提升专项行动，围绕“标准化建设、差异性布点、功能性优化、专业性提升、标杆性引领”五个方面，健全优化“楼宇党委引领赋能＋楼委会共商共议”模式，推动党组织体系织密建强。对全区 185 幢楼宇进行划片治理，建立楼宇（园区）党委 27 个、楼委会 51 个，覆盖 1019 个企业、楼宇（园区）党组织，实现党建引领下的“天际线”善治理。（崔 寅）

【长风湾党群服务中心】 11 月 23 日正式开放。2023 年，普陀区在苏州河畔建设半马苏河驿站·长风湾党群服务中心，打造苏河水岸党群服务最佳旗舰站，书写苏州河由“工业锈带”向“七彩秀带”变革历程。该中心位于上海科技金融集聚区楼宇群核心腹地，占地面积超 1 万平方米，其中主体建筑 5 幢、室内面积约 3000 平方米，包括楼宇党建展示与服务窗口、上海英雄集团打造的文创精品店、上海久事集团联动水上游船打造的苏河轩市民餐厅、蜻蜓 FM 与普陀区共同设立的蜻蜓 FM 亲子屋、展示“1+N”人才政策的“印趣苏河”、区委组织部与华东师范大学马克思主义学院共

同成立的普陀区新兴领域党建研究中心、团区委设立的半马苏河青年驿站、区总工会面向职工群众设立的职工书屋等，围绕水岸周边楼宇白领青年、游客市民、社区居民等需求，集成城市基层党建资源，提供引领、学习、乐活、文化、艺术、美食、阅读、休闲等21项功能。（崔　寅）

【“骑手新家”投入运行】 2023年，普陀区关注新就业群体急难愁盼问题，统筹多方面资源，依托新时代城市建设者管理者之家项目建设，打造“骑手新家”项目，首批推出300张、租金月均550元至950元不等的床位，缓解骑手居住压力。依托“同心同行”党群服务共同体，集聚区房管局、区总工会、团区委、区体育局、桃浦镇等条块部门资源及区域化党建单位力量，为骑手配置充换电站、烘干机等量身定制设施，为每位入住骑手提供大礼包，让骑手实现拎包入住。“骑手新家”探索成立蓝骑士自治小组，推动实现自治，拓宽“反哺”外延，形成新就业群体参与基层治理项目17个，吸引骑手加入为老小队，为社区孤寡老人送爱心餐12183份，提供社区志愿服务时长1576小时，发现并处置社区环境问题630余次。（崔　寅）

【人才公寓星级评定】 2023年，普陀区实施人才安居工程，建立人才公寓星级评定机制，从供需两侧发力，发挥优质人才公寓项目示范引领作用，促进人才安居宜居乐居。评定机制创设建筑设施、运营管理、服务项目、人才评价四大类16项指标体系，通过项目自评自查、专业机构考察评估等形式，推动人才公寓项目改善设施设备、提升服务能级、关注租住人才评价、自主提升项目品质。依据机制评选出首批星级公寓项目，其中五星级公寓3个、四星级公寓3个、三星级公寓4个。（庄剑明）

【“靠普”人才学院】 2023年，普陀区建设“靠普”人才学院体系，围绕加快人才培养、推动人才凝聚、扩大人才储备，推动形成“区级人才学院——领域、产业、街道镇分院”工作体系，引导重点产业主管部门、重点领域、街镇立足实际，整合各类资源，开展各具特色的培训、论坛、咨询、交流、服务等活动，加快建设区级“人才蓄水池”，构建起金字塔形的人才队伍。至年底，区内共建成人才学院街道镇、青年分院11个，推动人才凝聚服务。（庄剑明）

【“1+N”人才政策】 2023年，普陀区聚焦“中华武数”科创布局和重点产业发展出台“1+N”人才政策，加大人才“引育留用”力度，推动人才引领区域高质量发展，为上海高水平人才高地建设贡献普陀力量。“1+N”人才政策包含1个总领性意见和首批6个配套专项政策，其中“1”指《新时代普陀区全面推进人才引领高质量发展 助推上海高水平人才高地建设的实施意见》，提出实施“五普”工程，即海外人才“聚普”工程（通过全球人才网络建设、国际人才社区打造，推动海外高端人才集聚普陀）、战略人才“在普”工程（推进战略科学家引领计划、产业人才培育计划、技能人才融合计划、青年人才逐梦计划、城市治理人才提升计划，让人才扎根普陀）、人才平台“同普”工程（聚焦“中华武数”科创与人才融合，建设人才培育强基平台、科技创新支撑平台、创业孵化加速平台、创新创业协同平台，让更多人才遇见普陀）、体制机制“靠普”工程（健全“分层分类”人才评价机制、建立“信任授权”人才推荐机制、完善“活力激发”人才创新机制、优化“价值导向”人才激励机制，让人才向往普陀）、人才生态“悦普”工程（开展人才服务提质行动、人才安居拓圈行动、人才金融赋能行动、人才环境品质行动，让人才依恋普陀）等，力争成为上海高水平人才高地的“苏河之冠”。“6”指《普陀区企业人才分类认定实施办法》《普陀区靠普人才计划管理办法》《普陀区促进“才聚普陀”实施办法》《普陀区推动“中华武数”科创平台人才发展实施办法》《普陀区“人靠普，才无忧”人才服务实施办法》《普陀区人才安居保障实施办法》等六个文件，聚焦人才队伍建设和人才发展生态优化，建金字塔形人才结构，优化人才发展综合生态，政策核心举措概括为“苏河之冠10条”（包括推动企业人才分类认定1项深化，升级人才服务、人才安居2项保障，提高人才创业、企业引才、区级人才队伍建设三项激励，支持博士后人才、海聚基地、“靠普”人才学院、人才公寓四类重点），9月25日在“海聚英才”路演大厅启用仪式暨第1期路演开放日活动上正式发布。（庄剑明）



9月25日，“海聚英才”路演大厅启用仪式暨第一期路演开放日活动举行（区融媒体中心/供稿）

宣传工作

【概况】 2023 年，普陀区宣传思想文化战线以习近平新时代中国特色社会主义思想为指导，坚持围绕中心、服务大局，扎实开展各项工作。

深入学习宣传习近平新时代中国特色社会主义思想。聚焦学习贯彻习近平强军思想、中国式现代化等专题，学好《习近平关于调查研究论述摘编》等理论著作，组织开展区委常委会专题学习 5 次、区委中心组学习 14 次。开展党的二十大精神“十全十学”系列活动。制定印发处级单位党委（党组）中心组学习指导意见，推动处级单位集中学习研讨提质增效。深化中心组学习列席旁听，区委常委会成员下沉开展列席旁听 20 余场。健全完善党委（党组）“第一议题”等学习制度。聚焦学习宣传贯彻党的二十大精神和学习贯彻习近平新时代中国特色社会主义思想主题教育，开展理论宣讲近 4200 场，覆盖 32 万余人次。学好用好“学习强国”学习平台，开展优秀学员和优秀三级学习组织（支部）评选、学习成果转化推动干事创业优秀案例征集，年内全区日人均参与度、日人均积分位居全市前列。深化基层思政工作研究，形成课题研究成果 20 项。落实区委常委会定期分析报告制度，深入开展基层思政工作自测评估。组织政工系列专业职称评审，20 人获评中高级政工师。

提升城区文明程度和市民文明素养。深化市民修身行动，广泛开展“我们的节日”等活动。加强先进典型选树，2 个个人（集体）获得 2023 年度市社会主义精神文明好人好事及提名，1 人获评 2022 年度市社会主义精神文明好人好事，评选表彰 2022 年度区级社会主义精神文明好人好事（含提名）30 个、2023 年“普陀好人”40 名。举办“筑牢典型高地　争做靠谱普陀人”先进典型宣传礼遇活动。加强爱国主义教育基地建设管理，普陀区档案馆、沪西工人半日学校史料陈列馆被命名为第八批上海市爱国主义教育基地。深入开展“靠谱文明”提升专项行动，落实点位日常巡查、督查当日派单、问题当日反馈、专题调度协商、常态化考核等机制。组织开展全国文明城区创建模拟测评 5 轮，加强全国文明城区创建网申材料质量把关，广泛开展入户宣传。开展文明单位、文明社区（小区）、文明家庭、文明校园等群众性精神文明创建。推出“文明星连心”文明共建工作品牌，开展结对共建活动 1117 场。推进新时代文明实践中心三级阵地标准化建设提质增效，普陀区新时代文明实践中心在 2022 年度市级评估中获评优秀、综合得分排名全市第三位。深化“半马苏河”文明实践带建设，打造半马苏河驿站等特色阵地 11 个，广泛开展各类文明实践活动 5 万余场。5 名志愿者、2 个集体获 2022 年度市志愿服务先进称号，评选表彰普陀区优秀志愿者 100 人、先进集体 25 个。成立上海市首家“沪上志愿坊”理论研究基层观察点，开展健全普陀区志愿服务先进典型“领航”机制研究。深入开展“扣好人生第一粒扣子”主题活动，广泛组织未成年人参加“走读苏河”等志愿服务活动。1 人获评 2023 年度全国“新时代好少年”，评选表彰普陀区中小学生（中职生）“十佳”“百优”新时代好少年 110 人。打造“国家版图进校园”特色品牌。

打响“半马苏河”文旅品牌。扎实推进公共文化惠民，完成文艺指导员配送 3563 课时，文化活动配送 491 场，实现文化活动配送街道镇居村全覆盖。推进真如海心剧院、区职工文体中心、波克艺术中心项目建设。实施“社会大美育”计划，创新推出“臻美苏河”等美育课程和活动 600 余场，吸引近 10 万人次参与。开设“市民艺术夜校”10 个点位、74 个班级，共招收学员 1850 人。举办第 21 届上海国际大学生广告节总决赛、第三届电竞上海全民锦标赛总决赛、上海国际电影节“数字影视体验展”、第二届上海国际 MCN 大会暨品质生活节、“半马苏河”读书会系列讲座 22 场、长三角书画名家邀请展、“行走苏州河”短视频大赛等特色活动。《相印苏河》等 3 件作品获上海市群文新人新作展评展演“优秀群文新作”奖，获奖数量创历史新高。开展文旅产业招商引资，新引进上海恒星引力影视传媒有限公司等 80 余家优质企业。上海市中心城区首个数字广告园区开园，发布《普陀区推动数字广告产业高质量发展实施方案》。加快推进苏河·梦立方、近铁电竞中心（暂名）等项目建设。新增市级文创园区、空间 2 家。推进苏州河旅游开发，建成丹巴路码头，启用 5 条新航线，创新推出“游船 + 餐饮”“游船 +



1 月 26 日，“未成年人国家版图意识教育进校园”文明校园创建暨未成年人道德实践活动在长征中心小学举办　（区融媒体中心 / 供稿）

音乐”等组合产品。开发团建、亲子、徒步3条精品旅游线路。举办第三届“半马苏河”文化旅游节，推出百余场特色文旅活动，彩船巡游活动首次举办，引发广泛关注。M50创意园获评工业和信息化部“优秀工业遗产保护利用示范案例（工业文化地标建设领域）”。

提升意识形态管理水平。召开普陀区宣传思想文化工作会议等重要会议，制定印发《上海市普陀区网络安全管理办法》等制度文件。制定印发意识形态考核重点，组织全区各级党委（党组）开展2轮自查，开展专项调研。从严加强意识形态阵地和重点人员管理。深入开展“扫黄打非”工作。举办新闻宣传工作培训班等系列培训，提升宣传干部能力水平。做好市委巡视反馈意识形态相关问题整改。围绕第六届中国国际进口博览会（简称进博会）等主题，开展网上宣传引导。完成“靠谱自媒体联盟”换届，做深做细普陀区互联网行业党建联盟、自媒体联盟、政务新媒体联盟。

（邵宇超）



1月2日，“半马苏河·科创秀带”普陀区“中华武数”科创平台迎新会在“半马苏河”会客厅召开　（区融媒体中心/供稿）

【社会宣传】2023年，普陀区深化“六联六共”（交流联学共促、报道联合共推、活动联办共建、资源联动共享、队伍联促共育、品牌联策共创）机制，拓展与中央媒体、市级媒体融合的广度和深度，形成全方位有效联合和深度合作。区委宣传部与东方广播中心签署战略协议，与人民日报文化传媒有限公司、人民网上海频道签署合作协议，与新华社、中央广播电台网、中国新闻社、中央电视台、《经济日报》、《光明日报》等中央媒体，《解放日报》、《文汇报》、《新民晚报》、《上海日报》、上海电视台、澎湃新闻网等市级主流媒体，腾讯新闻、今日头条、财经头条等网络媒体建立年度合作关系。围绕“中华武数”科创名片、“半马苏河”民生名片、“人靠谱（普），事办妥（陀）”服务名片三张名片宣传，组织召开新闻发布会和媒体集中采访活动120次，中央媒体、市级媒体刊发普陀相关宣传报道1.3万余篇。制作发布新版城区形象宣传片。1月2日，“半马苏河·科创秀带”普陀区“中华武数”科创平台迎新会在“半马苏河”会客厅召开，现场发布“半马苏河十大科创新闻”、普陀区鼓励企业科创政策包、百大科创平台助企服务矩阵，成立“半马苏河”科创基金。4月，联合上海企业联合会出版《上海企业》普陀营商环境专刊，设置“对话区委书记”“企业家抒怀”“企业风采”“政策解读”“重点园区推荐”等栏目刊发稿件48篇，宣传推介普陀营商环境现状、政策保障、企业感受、典型案例等。6月，区委网信办组织开展2023年普陀区“靠谱‘拍’共画‘520’同心圆”网上主题宣传优秀作品评选活动，《实干成就梦想，拼搏创造未来》《浦西800万级最后货仓！桃浦规划深度解读，一文全知板块潜力！》等六件作品分别获最佳创意宣传片奖、最佳正能量奖、最佳视角奖、最佳网络人气奖、城市推动力奖、公益贡献奖。7月18日，区委副书记、区长肖文高做客上海人民广播电台直播间《把工作做到人民群众的心坎上——2023夏令热线：区长访谈》栏目，与主持人共同接听前方记者和市民来电，并第一时间连线各相关职能部门



7月18日，普陀区委副书记、区长肖文高做客上海人民广播电台直播间《把工作做到人民群众的心坎上——2023夏令热线：区长访谈》栏目　（区融媒体中心/供稿）

和属地街道镇负责人，回应百姓呼声，督促解决群众急难愁盼问题。12 月 6 日，区委书记姜冬冬在半马苏河公园广场“中华武数”科创集市活动现场接受《2023 对话区委书记》系列融媒访谈节目采访，就做实武宁创新共同体、产城融合、政产学研用全链条等进行介绍，并同现场嘉宾交流、听取意见建议。做好学习贯彻习近平新时代中国特色社会主义思想主题教育相关报道。中央、市级主流媒体刊发普陀主题教育相关报道近 700 篇，其中《人民日报》、《新华每日电讯》、《光明日报》、《经济日报》、中央电视台等中央体刊播 21 篇（次），各类市级主流媒体头版刊播 101 篇（次）。普陀区融媒体中心开设“学习贯彻习近平新时代中国特色社会主义思想主题教育”专题、“学思想、强党性、重实践、建新功”专栏，挖掘报道普陀区主题教育工作动态、经验做法及党员干部良好风貌 1800 余篇（次）。“学习强国”普陀学习平台开设“新思想在普陀”板块，宣传报道主题教育相关工作实践与经验做法。区融媒体中心联合区委老干部局、团区委策划推出短视频访谈节目《老声青谈》，每月推出一期，每期邀请青年群体代表和“五老”（老干部、老战士、老专家、老教师、老模范）代表各一名，围绕时事热点展开探讨。节目于 3 月 5 日开播，在“上海普陀”“普陀老干部”“青春普陀”微信公众号视频号同步推出，10 期总浏览量超 10 万人次，其中以消费公平为主题的一期获评市委网信办月度正能量文章传播影响力十佳。（邵宇超）

【新闻发布】 3 月 6 日，“新征程　新奋斗”朱骏先进事迹媒体集中采访在普陀区法院举办。普陀区法院执行局局长朱骏向听众和媒体记者讲述牵头法院服务保障营商环境建设工作，助力普陀区擦亮营商环境金色招牌的故事。7 月 21 日，“新征程　新奋斗”普陀区城市运行管理中心先进事迹媒体集中采访活动举办，区城运中心、区绿化市容局、区消防救援支队、曹杨新村街道、长寿路街道等相关单位负责人向媒体记者就普陀区如何破解城市治理的痛点难点问题、打造“数智普陀·一网统管”平台等情况作介绍。9 月 26 日，市政府新闻办举行“高质量发展在申城”系列市政府新闻发布会第十四场“打响‘中华武数’绘就半马苏河”普陀区专场，区委书记姜冬冬介绍普陀区推动经济社会高质量发展有关情况和工作举措，区委副书记、区长肖文高，区委常委、常务副区长姜爱锋，副区长王珏、蒋龙出席新闻发布会并回答记者提问。11 月 7 日，组织第六届进博会普陀区专场推介会，就“一带一心一城”重点地区发展，邀请市级媒体开展采访报道。《解放日报》专版报道《普陀不断优化服务以更高质量发展共享全球机遇》，《上海日报》进博专刊首页报道《普陀不断优化服务，以更高质量发展共享全球机遇》。联合上海外语频道策划推出两集“老外看普陀”。第六届进博会首次将区级融媒体中心记者纳入进博会注册记者。区融媒体中心选派骨干记者进驻场馆，在“上海普陀”微信公众号开设“中国国际进口博览会”专题，以图文报道、短视频、电视新闻等多种形式，全面展现普陀区在进博会上的推介亮点、成交成果、企业风采等。“上海普陀”各平台刊发新闻报道、信息等 90 余篇次，全网阅读量超 30 万人次。11 月 20 日，组织普陀区“‘住’愿美好，‘骑’向幸福”新就业群体“骑手新家”入住预选会集中采访活动。中央电视台《新闻 1+1》、《晚间新闻》、《年轮》新年跨年专题节目、《光明日报》头版头条、《人民日报》要闻版及《解放日报》《文汇报》《新民晚报》等主流媒体开展报道，内容写入新华社和《人民日报》内参。12 月 12 日，举办普陀区红旗村“城中村”改造暨中海真如境综合体开业媒体推介会，邀请区发改委、区科委、区房管局、区文旅局、真如城市副中心等负责人，中环集团、中海集团等企业高层及红旗村“城中村”改造亲历者通过情况介绍、亲身讲述、感言分享等形式，展现上海市中心城区最大“城中村”改造项目“焕新蝶变”历程。《人民日报》《解放日报》《文汇报》《新民晚报》分别以整版或头版突出位置等方式进行宣传，上海电视台推出两集《新闻透视》专题报道。12 月 21 日，举办“平安法治·普陀政法 2023”媒体推介会，邀请中央媒体、市级媒体记者实地走访宜川路街道宜馨法苑、万里街道综治中心，听取区委政法委、区司法局、区法院、区检察院、普陀公安分局等介绍 2023 年平安普陀、法治普陀建设、“靠谱解纷体系 3.0”方案等情况。

（邵宇超）

【理论学习】 2023 年，普陀区做好学习宣传贯彻党的二十大精神和学习贯彻习近平新时代中国特色社会主义思想主题教育相关理论学习，强化领导干部理论武装。按照每月“1+1”理论学习机制性安排［每月 1 次区委常委会专题学习会和 1 次区委中心组（扩大）学习会］，精选学习专题，深化学习效果，推动学习贯彻习近平新时代中国特色社会主义思想走深走实。在全市率先制定出台中心组列席旁听工作实施办法，下发年度中心组学习意见，落实中心组学习预安排报备制度。围绕学习贯彻党的二十大和全国两会精神，聚焦中国式现代化、高水平人才高地建设、科技创新与区域经济发展，以及学习贯彻习近平强军思想、习近平总书记关于统一战线工作的重要论述等专题，学好《习近平关于城市工作论述摘编》《习近平关于调查研究论述摘编》《习近平著作选读》《习近平新时代中国特色社会主义思想专题摘编》等学习材料，开展集中学习研讨 19 次，其中区委常委会学习 5 次，区委中心组学习 14 次，专题辅导报告 13 人次，区领导领学导读和交流研讨 44 人次。通过以上率下、领学促学，形成一级带一级、一级抓一级的示范效应，以“关键少数”带动“绝大多数”。把列席旁听党委（党组）中心组学习作为加强各级领导班子思想建设的重要举措，聚



7月7日，普陀区委常委会专题学习会举行　（区融媒体中心/供稿）

焦学习贯彻党的二十大精神，区委常委会成员下沉一级，巡听指导中心组学习情况。坚持选点带面、逐月推进，开展常规巡听20余场。抓好市委巡视整改工作，健全完善党委（党组）“第一议题”、组织生活首学党的创新理论等常态化学习制度，创办《学习参考》简讯，汇编习近平总书记最新重要讲话和中央会议精神，为全区领导干部和各级党组织开展主题教育提供学习资料，推动理论学习扎实、有效开展。（邵宇超）

【主题理论宣讲】 2023年，普陀区用好“市—区—基层”三级宣讲体系，开展党的二十大精神和学习贯彻习近平新时代中国特色社会主义思想主题教育专题宣讲。区四套班子领导带头深入10个街道镇、32个片区宣讲，把党的二十大精神讲清、讲明、讲活，与片区基层党员群众互动交流。区委理论讲师团深入全区各委局街道镇、党派群团、工地园区、“两新”组织等，开展分众化、普及化、微课化、互动化宣讲，百名中青年骨干依托“思想滴灌·理论一刻通”宣讲品牌，发挥同辈教育优势，围绕党的二十大精神“关键词”和主题教育进行微宣讲。全年开展各类宣讲4200场，覆盖32万余人次。加强理论宣讲供给，征订配送《中国式现代化面对面》理论读物，汇编“潮声河韵——党的二十大精神青年百人团理论微宣讲”优秀课件。做好2023年度基层理论宣讲先进集体、个人和优秀理论宣讲报告、微视频申推报，普陀区卫生健康委“青年医声”宣讲团，上海大世界投资管理有限公司原副总裁、普陀区长寿路街道“四史”（中共党史、新中国史、改革开放史、社会主义发展史）宣讲团成员秦来来和微视频《跳出历史周期率的第二个答案》分别获评2023年上海市基层理论宣讲先进集体、先进个人和优秀理论宣讲微视频。围绕“聚焦二十大，展现学习力”，组织优秀学员和优秀三级学习组织（支部）评选，评出优秀学员151人，优秀三级学习组织（支部）70个。编印学情简报9期。用好“学习强国”学习平台资源，加强对二级学习组织的督促指导。联合石泉路街道党工委在光新大楼小区（光新路177弄）打造学习型社区。组织开展学习成果转化推动干事创业优秀案例征集，征集学习宣讲和实践行动案例80个。（邵宇超）

【基层思想政治工作】 2023年，普陀区制定印发《2023年普陀区思想政治工作研究会工作要点》，结合市思研会重点课题研究，推介发布年度思研会调研课题参考。坚持需求导向、问题导向和效果导向，采取发布一批、主抓一批、集成一批、推广一批等方法，深化思政课题研究，探索总结新时代基层思政工作规律，形成课题成果20项。落实区委常委会定期分析报告制度。对照指标测评体系，开展基层思政工作自测评估，通过召开专题座谈会、优秀案例征集等，广泛听取各层级各领域的意见建议，梳理总结基层思政工作经验做法，统筹谋划下阶段重点任务目标。配合开展企业文化专项调研，天地软件园、波克科技股份有限公司等企业文化的主要做法和经验得到中国政研会和市委宣传部领导肯定。组织政工系列专业职称评审，20人获评中高级政工师。（邵宇超）

【“邻里通”街道镇融媒体示范点】 2023年，普陀区委宣传部联合东方网以区融媒体中心甘泉路街道分中心为试点，建立上海市委宣传部“邻里通”项目街镇融媒示范点。甘泉路街道分中心形成“1+2+20”架构布局（指1个分中心、2个片区工作点、20个居民区通讯站），建立“1+2+3+X”宣传队伍矩阵（指1名区融媒体中心驻点记者、2名专职宣传干部、3名兼职宣传社工和各科办、居民区信息员，多名社区宣传达人）。引入“邻里通治慧大脑”平台，开发AI（人工智能）采编工具，从文稿采集、数据处理、媒资使用、文稿编辑、稿件审核等各环节，提供不同技术工具，降低差错率，提升工作效率，助力基层减负增效，通过建立区融媒体中心与街道镇分中心打通的全媒营平台，推进媒体融合新业态，打通媒体融合、服务基层“最后一米”。（邵宇超）

【政务新媒体建设专题会】 6月1日，普陀区召开门户网站及政务新媒体管理专题会议，全区各部委办局、法院、检察院、各街道镇、各人民团体、各区管企业分管领导参加会议。区委常委、宣传部部长刘东昌作讲话。区委宣传部通报全区门户网站及政务新媒体运营情况，上海市大数据中心政府网运营部介绍门户网站运行工作要求，上海市政府办公厅“上海发布”办公室介绍政务新媒体运行工作要求。（邵宇超）

统战工作

【概况】 2023 年，中共普陀区委加强对统一战线工作的领导，为区域经济社会高质量发展凝聚人心、汇聚力量。区委常委会专题学习、研究统战工作 17 次，区委书记姜冬冬多次就统战工作作出批示、带头参加统战相关会议活动。中共普陀区委统一战线工作领导小组印发《普陀区关于贯彻落实〈上海基层统战工作责任制指引（试行）〉的实施意见》。完善工作机制，提升责任意识，将统战工作纳入重要议事日程、巡察重点内容和各级领导班子中心组学习内容。面向各委办局、街道镇分管领导和统战干部举办“2+X”［由公务员教育培训主管部门、承办部门和职能部门联合开展的培训，2 是区委组织部（主管部门）和党校（承办部门），X 是相关委办局（职能部门）］专项工作培训班和统战工作实务培训班，以“一单位一表”形式压实全区各部门单位主体责任，营造重视支持统战工作良好局面。深入开展学习贯彻习近平新时代中国特色社会主义思想主题教育，一体推进理论学习、调查研究、检视整改和推动发展。开展区委统战工作领导小组成员单位统战工作实践创新成果征集活动，收到实践创新成果 20 余篇，推动形成一批高质量统战工作实践创新成果。围绕统战各领域重点工作，完成调研课题 19 项，形成统战工作实践创新案例 8 项。支持各民主党派、无党派人士和党外知识分子、新的社会阶层人士开展“凝心铸魂强根基、团结奋进新征程”主题教育，举行普陀区党外知识分子学习贯彻党的二十大精神“半马苏河·同心聚力”主题活动。支持各民主党派和无党派人士履职尽责，组织党外人士开展知情明政活动，完善知情明政机制，为各民主党派履职尽责提供支持保障，聚焦区域重点工作制定议题 4 项，召开专题协商座谈会 4 次，听取党外人士意见建议 200 余条。委托各民主党派和无党派人士聚焦区域重点工作开展专项民主监督，为区委、区政府科学决策提供智力支持，形成 8 篇监督报告，召开专题民主监督会，听取意见建议 47 条。发挥社会主义学院教育培训主阵地作用，举办各类培训班 31 期，社区讲座 32 场。组织学习贯彻党的二十大精神进商会进民营企业等活动近 450 场。以红色初心、橙色聚力、蓝色研学、金色创新、绿色合力“五色”引擎为抓手，打造“靠谱·五色同心汇”统战机关建设品牌，制定并完成五方面 11 项任务清单。举办“红色初心讲堂”4 期、“靠谱·青语话统战”青年干部论坛 4 场；组织“品味书香·同心悦读”读书分享活动，形成读书笔记 50 篇，获市委统战部“我爱读书，我爱生活”读书节优秀组织奖和读书笔记优胜奖。组建普陀统一战线人才智库，建成“上海普陀智慧统战服务平台”，发挥统战人士人才智力优势，全年报送建言 800 余篇；围绕“中华武数”科创布局，走访企业、社会组织等各类主体 800 余次。配合“半马苏河”文化品牌打造，以“党的统一战线政策提出地工程”为牵引，将“半马苏河”沿岸 22 个统战文化场所串联打造成“半马苏河统战文化长廊”，成为全市首批八条统战文化路线之一。建立上海普陀统战文化中心，成为全市首批被授牌的统战文化地标之一。举办“团结向未来，靠谱再出发”上海统战文化周·普陀主题日活动、“大团结”精神暨“半马苏河统战文化长廊”建设研讨会。成立“半马苏河统战文化长廊”建设宣讲志愿服务团，发布《“半马苏河统战文化长廊”手绘地图》，推出上海、普陀统战历史展陈。推出《“半马苏河统战文化长廊”第一季故事汇》微视频 8 期、《团结之歌》合唱专辑。完善重大活动保障机制和风险防范常态化机制，全面推进宗教场所消防安全管理标准化创建。健全“三级网络两级责任制”（区、街道镇、社区三级民族宗教工作网络和街道镇、社区两级责任制），妥善处理统战领域矛盾纠纷。支持统战人士立足本职岗位建功立业，涌现全国五一劳动奖章获得者、“上海好医生”、上海市网络信息安全行业“网安工匠”等一批先进典型。8 家民营企业上榜“2022 年中国民营企业 500 强”系列榜单，6 家民营企业上榜“2022 年上海企业百强”系列榜单。（黄钰颖）

【支持民主党派建设】 2023 年，普陀区深化“靠谱·七彩同心圆”品牌建设，推动中国特色社会主义参政党建设。支持各民主党派开展“凝心铸魂强根基，团结奋进新征程”主题教育，组织统战成员赴西柏坡、井冈山等地学习考察。完善长效合作机制，推动 7 个民主党派区委与 11 家区级职能部门签订对口联系合作协议，深化“一支部一品牌”创建活动。举办民主党派支部主委培训班、新成员培训班，组织开展纪念“五一口号”发布 75 周年知识竞赛等，全面推进思想政治、组织能力、履职能力、作风和制度建设。（黄钰颖）

【党外代表人士和党外知识分子队伍建设】 2023 年，普陀区开展党外代表人士梯队建设和素质提升专项调研，加强党外干部队伍建设。印发党员领导干部与党外代表人士联谊交友工作通知，制定结对方案，21 名区级领导结对 45 人，68 家单位 383 名党员领导干部交友 771 人，同步完成备案记录。整合高校、委办局等各方力量，组建普陀统一战线人才智库，推动智库人才为区域高质量发展服务。（黄钰颖）

【民族宗教领域统战】 2023 年，普陀区以铸牢中华民族共同体意识为主线，打造“靠谱石榴籽，妥妥一家亲”民族品牌，举办区第十届少数民族传统体育运动会，组织各类各项教育宣传活动 90 余次，创建市级、区级民族团结进步教育基地 7 家，发动群众 3600 多人次。区委统战部立足宗教和顺新方位，打造“苏河论道”工作品牌，指导区基督教两会（基督教三自爱国运动委员会、基督教教务委员会）创建基督教中国化“同心·源”

品牌、举办中国圣诗欣赏会，指导上海玉佛禅寺开展“海上论道·觉群论坛”等活动。指导宗教场所做好重大节日安全工作，开展新一轮文明和谐寺观教堂创建，推进宗教活动场所规范化管理建设。（黄钰颖）

【民营经济统战工作】 2023年，普陀区助力民营经济“两个健康”（促进非公有制经济健康发展和非公有制经济人士健康成长）。组织全市首场民营企业总部进普陀、民营企业家早餐会、半马苏河“靠谱”起跑等系列活动，促进政企互通。召开民营经济高质量发展大会，举办民营经济圆桌会7场、银企对接活动14场，做优“政会银企”“政会法企”“政会引企”（金融服务、法律服务、招商服务）等品牌，发布2020—2023年度司法服务保障民营经济高质量发展审判白皮书及典型案例。区政府与市工商联签订“促进普陀区民营经济高质量发展”战略合作协议。普陀区获评上海市“两个健康”实践创新区。依托普陀区民营企业之家，打造“半马苏河”会客厅品牌。举办党的二十大精神进商会进民营企业等培训近450场，覆盖万余人。全区10个街道镇基层商会完成换届。区工商联获2022—2023年度全国“五好”（领导班子好、会员发展好、商会建设好、作用发挥好、工作保障好）县级工商联和全国工商联系统先进集体称号，上海市普陀区工商联青年创业商会、上海市普陀区桃浦镇商会2家基层商会获评2023年全国“四好”（政治引领好、队伍建设好、服务发展好、自律规范好）商会。（黄钰颖）

【新的社会阶层人士统战】 2023年，普陀区委统战部印发《关于加强普陀区新的社会阶层人士联谊组织建设的指导意见》《关于加强普陀区新的社会阶层人士统战工作实践创新基地建设的意见》，强化工作保障。推动区内10个街道镇新联会完成换届，充分发现、培养、使用新的社会阶层代表人士，在加强组织建设基础上为区新联会换届涵养人才。成立区内第一个楼宇新联会——环球港新的社会阶层人士联谊会，健全“1+10+N”（1是指1个区新联会，10是指10个街道镇新联会，N是指在全区布点建设“星联SPACE”活动阵地，并推动相关行业、地区、园区、企业建立新联组织）新联会组织架构。新增市级新阶层实践基地3个，更好凝聚新的阶层代表人士。举办红色观影、专题培训、学习交流、文化之旅等主题活动19场，覆盖800余人次。赴井冈山市举办普陀区新的社会阶层人士“凝心铸魂强根基、团结奋进新征程”主题教育启动活动暨第六期新的社会阶层代表人士培训班，追寻红色记忆，领悟革命精神。举办“点亮‘一江一河’活力带，助力水岸经济新图景”上海新的社会阶层人士专题建言活动、“寻美半马苏河 寻迹统战文化”新的社会阶层人士看上海主题活动，打造“寻美·普陀”线下展示空间。推出“新”冰乐爱心冰柜、用“新”剪公益理发等服务项目，全年志愿服务时长5998小时。5月19日，区委统战部联合区委网信办成立普陀区“靠谱·星主播”新媒体从业人员成长驿站，为新媒体从业人员提供政策解读、技能培训、职业导航等专业服务。（黄钰颖）

【海外统战及侨务】 2023年，完成第八届普陀区海联会换届，选举产生新一届理事会及班子。打造“同心五侨”品牌，丰富“侨连五洲·沪上进博”、北欧生活节等民间外交活动，承办2023年华裔青少年夏令营（为上海市唯一线下华裔青少年夏令营）、国侨办第82期中青年侨领研习班学员看普陀活动，启动“见侨·人物专访”第一季，助力“同圆共享中国梦”。以“海归双创在上海”为主线，成立“靠谱为侨服务共同体”，健全“1+3+X”工作机制（“1”为统战侨务部门，“3”为涉侨社团，“X”为相关涉侨部门、街道镇及社会组织等），形成“点线面体——五助”工作体系（“点”是聚焦早期归侨、新侨、华裔新生代、海内外留学生等多元服务主体；“线”是因地制宜、因人而异，在为侨服务中找到契合需求的服务的项目、载体和路径；“面”是在工作中，运用市、区、街道镇高效的专业部门联动的工作策略和方法；“体”是运用习近平新时代中国特色社会主义思想的世界观和方法论，坚持问题导向，系统科学推进一体化，立体推进为侨服务工作）。促成上海市首个为侨服务工作指导站落户普陀区，助力海外引才引智工作。举办2023年留学人员创新创业研修营暨启帆人工智能未来产业加速营。举办海外人才看普陀、“数字赋能 共话发展”主题论坛等主题活动10场，成立上海（普陀）—北京（通州）海归青年创新创业合作联盟、半马苏河“海归双创”服务链合作团队，在12家园区、117座楼宇内嵌入海归创



6月12日，由上海市委统战部指导、普陀区委统战部主办的“大团结”精神暨“半马苏河统战文化长廊”建设研讨会在普陀区民营企业之家举办（区委统战部/供稿）

新创业服务站，助力高层次人才、高精尖企业集聚普陀。（黄钰颖）

【基层统战工作责任制】 2023 年，普陀区委统战部对《上海基层统战工作责任制指引（试行）》进行解读部署，明确工作目标、工作职责和组织保障，结合各领域统战工作重点任务进行针对性辅导培训。中共普陀区委统一战线工作领导小组印发《普陀区关于贯彻落实〈上海基层统战工作责任制指引（试行）〉的实施意见》，制定五方面 17 项工作任务，明确 6 项工作抓手。召开普陀区委统一战线工作领导小组办公室会议暨落实基层统战工作责任制指引部署培训会，贯彻落实习近平总书记关于做好新时代党的统一战线工作的重要思想，加强党对统战工作的全面领导，提升普陀基层统战工作科学化、规范化、制度化水平。全区 63 个部委办局、街道镇统战工作负责人参加。（黄钰颖）

【基层统战组织建设】 4 月 26 日，上海市普陀海外联谊会换届大会召开。会前召开普陀海外联谊会第八届第一次常务理事会，选举产生理事会班子和监事会。魏静当选上海市普陀海外联谊会第八届理事会会长。大会为普陀海外联谊会新一届理事会会长、副会长、秘书长、新会员代表颁发证书，为“海联之友”颁发荣誉状。6 月 25 日，普陀区中华职业教育社召开第三次社员（代表）大会。会议听取审议普陀区中华职业教育社第二届社务委员会工作报告《继往开来勤勉精进——全力开创普陀区中华职业教育社工作新局面》，审议通过《普陀区中华职业教育社章程修正案》，选举产生普陀区中华职业教育社第三届社务委员会主任、副主任以及委员。民盟普陀区委主委代表各民主党派区委和群团组织致贺词。（黄钰颖）

【上海普陀智慧统战服务平台】 2023 年，普陀区委统战部建成具备建言提交、实时反馈等功能，集数据中心、互动中心、管理中心三大中心 8 个模块多项功能于一体的“上海普陀智慧统战服务平台”，为统战干部和统战成员提供双向赋能。系统配套开发手机端，包括新的社会阶层人士在内的各类统战人士可通过“上海普陀统战”微信公众号、“随申办市民云”App 普陀旗舰店进入建言提交等版块，实现建言“一键提交”。（黄钰颖）

【普陀统一战线智库】 2023 年，普陀区委统战部与有关高校、科研院所和区内委办局联手，集聚人才优势，成立普陀统一战线智库，首批聘请不同领域专家学者 65 人，聚焦“经济发展高质量、城市形象高颜值、人民生活高品质、城市治理高效能、干部人才高素质”发展目标，贡献智慧和力量。（黄钰颖）

【统一战线服务民生】 2023 年，普陀区委统战部统筹统战资源，开展民生服务和对口帮扶。集成推出普陀统一战线服务民生“十百千万”计划（即全年发布数十项民生服务项目清单，举办百余场服务民生活动，带动数千名统战成员行动起来，服务数万名基层群众），建立“同心·聚力”统战靠谱同心圆服务站，成立“浦江同舟”志愿服务普陀分队，将每月第二个周五设立为统战公益服务日。对接市级优质资源，促成“上海新阶层志愿者服务站”落地普陀。与区绿化市容局、区委网信办、区民政局等单位联合开展公共空间休憩座椅认捐认养、“安‘新’护航，‘益’路相伴”网络安全宣传、“解忧杂货铺”新就业群体服务、“春风送岗”等活动，新增公共座椅 33 处 50 张。举办民生实事公益故事汇，开展民生实事活动 110 余场，近 1200 名统战干部和统战人士参与，线上线下覆盖受益群众 11000 余人次。区委统战部组团赴云南省昭通市对接东西部协作公益帮扶项目，普陀区侨商联合会、欧美同学会普陀分会、普陀区新联会会长企业、普陀区光彩事业促进会等 5 家单位向卯家湾安置区景新社区捐赠标准化篮球场项目资金 50 万元；上海花桥餐饮管理有限公司向云南省昭通市第一中学凤池分校鲁甸校区捐赠图书资金 10 万元。发动基层商会参与“百企连百村”助边行动，区光彩事业促进会捐赠 1097.76 万元。区社会组织新联会“新联益 +”赴云南省多地开展系列乡村振兴公益服务，赴西藏自治区亚东县开展种子科教援藏行动，区新联会会长单位助力对口帮扶地区社区运动场所建设。（黄钰颖）

【留学人员创新创业研修营】 9 月 8 日—12 日，由市委统战部指导，普陀区委统战部、普陀区科委承办的 2023 年留学人员创新创业研修营暨启帆人工智能未来产业加速营举办。此次研



12 月 15 日，“点亮半马苏河·情系万家灯火”——普陀统一战线服务民生实事公益故事汇活动在长征镇举办（区委统战部 / 供稿）



9月8—12日，由上海市委统战部指导，普陀区委统战部、普陀区科委承办的2023年留学人员创新创业研修营暨启帆人工智能未来产业加速营举办（区委统战部/供稿）

修营前期经两轮选拔，录取留学11个国家的海归企业家30人。围绕思政学习、创业实务、领导能力、人工智能等主题进行培训，组织学员接触行业前沿实践，了解人工智能细分领域发展情况。此次研修营汇聚政府、高校、科技园区三方资源，为优秀留学人员及人工智能领域高质量海归创业项目提供行业培训、政策扶持、创业生态等多种赋能服务。（黄钰颖）

【党外中青年骨干培训班】 11月6—24日，普陀区委组织部、区委统战部、区委党校和区社会主义学院联合举办2023年普陀区党外中青年骨干培训班，22人参加。此次培训班结合党外中青年干部特点及履职需要，以凝聚政治共识为核心，分集中学习和调研、撰写建言两个阶段，将理论学习和实践锻炼有机融合，提升党外中青年骨干“五种能力”（政治把握能力、参政议政能力、组织领导能力、合作共事能力、解决实际问题能力），助推党外干部成为各自领域的骨干力量。（黄钰颖）

【新的社会阶层人士专题建言】 11月29日，以“点亮‘一江一河’活力带 共绘水岸经济新图景”为主题的上海新的社会阶层人士专题建言活动在普陀区举办。市住房城乡建设管理委副主任、市“一江一河”办常务副主任张永刚，上海社会科学院副院长、长三角与长江经济带研究中心常务副主任王振，区委副书记、区长肖文高，区委常委、统战部部长魏静等出席。副区长肖立作区水岸经济发展现状及规划介绍，参会的新的社会阶层各领域的专家围绕主题发表《增加苏州河水上运动功能，加快推动苏州河水上运动常态化，打造水上经济新生态》《以一江一河为核心塑造城市新发展》《绘“一江一河”蓝图，助城市未来发展》《用好社会资金，助力“一江一河”开发建设》等主题建言，为发展水岸经济、提升城市能级和核心竞争力拓展思路。王振作专家意见分享。会上，“寻美上海·寻美普陀”主题展揭幕，上海华侨书画院副院长、上海海上书画院副院长杨宏富创作长达10米的“苏河长卷”亮相，并举行捐赠仪式。（黄钰颖）

机构编制工作

【概况】 2023年，普陀区优化机构编制资源配置，推进改革落地见效。落实深化国防动员体制改革决策部署，调整组建上海市普陀区国防动员办公室。落实疾病预防控制体系改革，区卫生健康委加挂区疾病预防控制局牌子。推动机构编制资源向重点领域、民生领域和基层一线倾斜。推进机构编制法定化。在全市率先出台关于规范区教育系统、区卫生健康系统相关事业单位综合管理内设机构及领导职数的指导意见，明确全区149家医院、学校综合管理内设机构、具体职责和领导职数，完成首次备案。统筹开展机构编制评估。对区机构编制管理范围内各区级机关、街道镇及其下属事业单位开展机构编制评估，对重点领域和单位开展实地评估，对各单位机构编制执行情况和使用效益进行综合评价，为推动调整机构编制事项和筹备新一轮机构改革提供参考依据。（陆伟杰）

【机构编制评估】 8月2日，普陀区印发《关于开展本区机构编制评估工作的通知》。至10月下旬，各单位完成自评。10月下旬至11月上旬，对25家重点部门和单位开展实地考评和随机抽评，运用调研问卷、座谈研讨、查阅资料等形式，了解被评估单位机构编制执行情况。11月中下旬，区纪委监委、区委组织部、区审计局、区人社局、区信访办等部门开展联评。12月上旬，运用“12345”市民服务热线平台、机构编制实名制系统及上海市事业单位登记和机关赋码管理网等信息平台开展数据辅评。在此基础上，研究形成机构编制评估报告，为推动调整机构编制事项和筹备机构改革提供参考依据。（王贞飞）

【机关机构编制调整】 2月28日，普陀区以区民防办为基础调整组建区国防动员办公室，重新核定单位领导职数。3月31日，调整区建管工作党委、区建管委内设机构设置。5月31日，区卫生健康委加挂区疾病预防控制局牌子，调整单位领导职数。7月25日，调整长征镇和桃浦镇内设机构设置；调整区城市管理行政执法局执法大队和万里街道综合行政执法队行政执法人员编制。8月17日，调整区人力资源和社会保障局执法大队行政执法人员编制，调整区劳动人事争议仲裁院和区财政局财政所事业编制。8月22日，

调整区应急管理局职能及其内设机构职能。（王贞飞）

【事业单位综合管理内设机构设置】2月9日，普陀区印发《普陀区关于规范教育系统相关事业单位综合管理内设机构和领导职数的指导意见（试行）》《普陀区关于规范卫生健康系统相关事业单位综合管理内设机构和领导职数的指导意见（试行）》。5月11日，完成区卫生健康系统相关事业单位综合管理内设机构设置、具体职责及其领导职数设置等情况的备案。7月14日，完成区教育系统相关事业单位综合管理内设机构设置、具体职责及其领导职数设置等情况的备案。（王贞飞）

【事业单位机构编制调整】1月11日，普陀区调整区教育局所属事业单位事业编制。3月3日，上海市兴陇中学更名为上海市曹杨第二中学附属实验中学。12月21日，调整区教育局所属事业单位事业编制。（王贞飞）

【事业单位章程管理】5月10日，普陀区印发《关于推进本区事业单位章程管理工作的通知》。8月底，完成除学校、医院外事业单位章程核准（备案）。9月底，完成所有医院章程核准（备案）。10月底，完成所有学校章程核准（备案）。（王贞飞）

网络安全与信息化管理

【概况】2023年，普陀区统筹区域网络安全、数据安全、个人信息保护工作，为建设“创新发展活力区、美好生活品质区”提供网络安全保障和信息化支撑。组建网络安全应急技术支撑队伍，打造新就业群体网络安全宣传员队伍。加强网络安全漏洞通报及风险预警，组织开展网络安全专项检查，对51个单位的重要系统进行现场抽查。开展属地企业移动互联网应用免费“体检”服务。加强全区政务新媒体和网络工作群组管理。开展“国家网络安全宣传周”“全民数字素养与技能提升月”区域宣传活动，举办网络安全“靠谱”大讲堂、“中华武数杯”全国网络攻防精英赛等活动137场。2月23日，区委网信办与区委老干部局联合举办普陀区互联网企业党建指导员聘任仪式，发布《普陀区关于组织退休干部党员到互联网企业担任党建指导员的实施办法》。年内，区委网信办获评2023年度上海市网络安全工作先进单位。（邵宇超）

【普陀区全民数字素养与技能提升月活动】5月9日至6月8日，普陀区委网信办联合区内各相关部门，在上海市全民数字素养与技能提升月开展区级活动15场，线上线下覆盖人数2.6万余人次，营造全民全社会广泛参与的浓厚氛围。其中“网络安全进校园”“普陀区新的社会阶层人士直播体验”“数字化服务走进福利院，智慧科技助力老年生活”“多代共学之自我修养系列课程”“‘中华武数武动科创’科技节”等5个项目入选上海市特色活动。“e言益语践素养，靠谱童行向未来”网络安全进校园活动被市委网信办评为优秀项目，该项目由区委网信办、区教育局、普陀公安分局联合举办，通过送课送教、家校社协同合作等方式，加强面向广大师生的网络安全宣传和教育，覆盖12所中小学校。（邵宇超）

【“靠谱自媒体联盟”换届选举大会】6月27日，“寻美普陀 ‘媒’好相约”——普陀区“靠谱自媒体联盟”换届选举大会暨培训沙龙活动在M50创意园长寿路街道党群服务站举办。会议总结2020年联盟成立以来各项工作，选举产生联盟理事长、副理事长、理事等新一届领导集体。普陀区政协委员、上海点掌文化科技股份有限公司执行总裁顾远洋当选联盟理事长。联盟全体成员单位签署《普陀区“靠谱自媒体联盟”自律公约》。“靠谱自媒体联盟”秘书处介绍联盟2023年度工作计划和安排。换届后，有成员单位19个，运营自媒体账号55个，覆盖粉丝数超5000万人。（邵宇超）

【网络安全科普教育活动】1月16日，由普陀区委网信办、区科委指导，上海长风数科信息技术有限公司主办的“网络安全为人民，网络安全靠人民”主题网络安全科普教育活动举办。活动从安全攻击、安全意识、安全法规等方面，详细讲授识别、防范日常办公场景中存在的网络安全威胁的基本方法，推动干部职工及群众“适度用网、健康用网、安全用网”。全区各委办局、街道镇、企事业单位干部职工超300人通过视频会议形式参与。4月7日，区委网信办组织开展2023年普陀区网络安全专题培训，全区各单位网络安全工作联络员70



5月11日，普陀区“网络安全进校园”系列活动第一站暨网络安全“靠谱”大讲堂启动仪式在中山北路第一小学举行（区融媒体中心 / 供稿）

余人参加。培训采取“现场教学+课堂授课”模式，培训学员到上海360城市安全大脑现场观摩教学，通过情景模拟等环节，加深对网络安全知识的了解，授课教师围绕网络安全防护相关知识与技能提升、个人信息保护相关案例进行专题讲解，帮助学员掌握网络安全防护技术和应急处置技能。7月27日，数据出境安全评估政策宣讲会在天地软件园举行，全区100余名企业代表参加。市委网信办通报数据出境安全评估申报受理情况，介绍相关法律法规及申报材料注意事项。市信息安全测评认证中心专家重点围绕数据出境风险自评估实施及报告撰写进行辅导。（邵宇超）

【国家网络安全宣传周普陀区活动】9月11—17日，普陀区委网信办牵头区内各单位、部门、街道镇，开展“2023年国家网络安全宣传周”宣传活动，举办线下活动122场次，直接参与人数约2.8万人。区委网信办联合区委统战部组织开展“安‘新’护航，‘益’路相伴”网络安全主题宣传活动，为普陀区新就业群体网络安全宣传员颁发聘书，聘请网信办网络安全技术支撑单位，评选2023年度网络安全宣传先进单位。组织全区各单位参与全市网络安全微视频征集，区委老干部局短视频《悄悄接近的AI换脸》在评选中获“最佳创意奖”。联动“饿了么”平台组建“网络安全宣传骑手”队伍，让网络安全知识跟随广大骑手“走千条路、进万家门”。开展2023年度普陀区网络安全先进校选树活动。9月15日，区委网信办联合区市场监管局邀请专家进行个人信息保护专题宣讲，全区80余家中型以上餐饮企业工作人员参加。专家结合近期执法典型案例，深入剖析违法情节，指导餐饮企业在经营过程中充分保护消费者个人信息安全。区委网信办、区市场监管局为企业答疑解惑。（邵宇超）

党校工作

【概况】2023年，普陀区委党校深入学习贯彻党的二十大精神和习近平总书记在中央党校建校90周年庆祝大会暨2023年春季学期开学典礼上的重要讲话精神，全面落实《中国共产党党校（行政学院）工作条例》和干部教育培训规划，坚持“党校姓党、实事求是、质量立校、改革创新、从严治校”，聚焦“教育培训创品牌、科研决咨出精品、管理服务树形象”，推动党的教育事业高质量发展。年内，举办各类班次72个、培训干部6773人次。（居凡超）



9月14日，甘泉路街道新时代文明实践分中心联合甘泉路派出所开展“增强网络安全意识　共筑文明平安家园”百姓小广场志愿服务月月行暨网络安全宣传周主题活动（甘泉路街道/供稿）

【主体班次教学】2023年，普陀区委党校突出主业主课，做好新时代的传道、授业、解惑工作，提升干部教育培训质量和水平。举办“科技创新国际创新　协同创新”——2023年普陀区“一把手”“三创”培训班，3期领导干部学习贯彻党的二十大精神专题研讨班、第45期处级干部进修班、第29期中青年干部培训班等主体班。各主体班次党的理论教育和党性教育课程比重达到总课时的70%以上。将廉政教育作为必修课纳入党校主体班教学计划和各类培训班教学重点，开设廉政精品课程17门。将普法工作融入主体班次教学，在主体班次教学中开设习近平法治思想、《中华人民共和国宪法》解读等各类法律课程，开发《推进国家安全体系和能力现代化，防范化解重大风险》专题课程，举办普法培训班次40次，培训学员3362人次。（居凡超）

【重点班次教学】2023年，举办普陀区“推动政法工作现代化，建设平安法治普陀”专题培训班、第16期科级干部轮训班及第23期、第24期科级干部任职培训班等班次，开展案例式、研讨式、互动式、体验式教学，特色课程占总课程30%以上。（居凡超）

【理论决策咨询】2023年，聚焦数字化转型研究，制定《普陀区委党校数字化转型研究室2023年工作推进方案》，与市委党校公共管理教研部联合举办“十四五”期间政府数字治理的创新实践与瓶颈突破学术研讨会。《超大特大城市提高治理数字化效能的瓶颈与对策研究》获市委党校课题立项。（居凡超）

【基层宣讲】2023年，深化基层宣讲，推动党的创新理论深入人心。上半年制定《普陀区委党校课程目录（2023年）》，下半年推出区委党校主题教育专题课程清单和红色线路清单。全



2023 年，普陀区委党校教师到社区、企业、学校等基层单位开展宣讲
（区委党校 / 供稿）

年赴社区、企业、学校等基层单位开展党的二十大精神宣讲 104 次，受益党员干部群众 4673 人次；开展主题教育宣讲 62 次，受益党员干部群众 2512 人次。新建曹杨新村、区政务服务中心、区城运中心 3 个现场教学点。建于校内的“赤色沪西　初心永恒——普陀初心教育主题教室”等学习场所接待 30 余批、1000 余人次参观，帮助党员干部了解普陀区党史，增强党员干部廉洁自律意识和国家安全意识。（居凡超）

保密工作

【概况】 2023 年，普陀区贯彻党中央关于保密工作的决策部署，担负维护国家秘密安全重大政治责任，把握政治属性，突出工作重点，健全长效机制，提升管理水平，推动保密工作重点突出、目标明确、措施有力。年内，无一泄密事件发生，为区域经济发展和社会和谐稳定发挥服务保障作用。（李晓莹）

【区委保密委全体（扩大）会议】 2 月 15 日召开。会议传达学习市委保密委员会全体（扩大）会议精神，总结 2022 年工作，部署 2023 年任务，并就做好 2023 年保密工作提出三点要求。一要坚持高站位，夯实思想认识基础。充分认识保密工作的极端重要性和面临的复杂严峻形势，把党对保密工作的领导体现在保密管理全过程各方面。二要坚持深谋划，确保各项工作落地见效。加强监督检查，切实守住保密底线，充分发挥案例通报警示教育作用，强化保密工作监督考核和检查力度。三要坚持严管理，推动工作高质量发展，加强干部队伍建设，强化涉密人员管理机制，切实做到全程监督严格管理。充分发扬“人靠谱（普），事办妥（陀）”工作作风，为全区高质量发展提供坚强的保密保障。（李晓莹）

【保密检查】 9—12 月，普陀区委保密办（区国家保密局）压实保密工作主体责任，防范化解失泄密风险隐患，推进保密自查自评工作常态化、制度化，成立检查组对 51 家机关、单位开展全覆盖式保密检查。检查中，与受检单位分管领导、办公室主任、保密干部和部分涉密人员进行访谈，了解受检单位保密工作的贯彻部署、推进实施、监督检查、宣传培训等方面情况。现场反馈发现问题，要求受检单位立即整改，检查结束后书面反馈受检单位主要领导，指出主要问题、提出整改建议及整改时限。利用“技术 + 管理”开展全天候督查。对政务外网计算机、移动存储介质、办公网络使用情况开展全天候检查，发现并消除可能存在的风险隐患。采取通报问题、督促整改、约谈复查等多种形式，帮助受检单位完善保密管理制度和技术防护措施。对查出问题的受检单位指出具体问题，点出责任清单，明确工作要求，确保整改及时、到位、有效。坚持把整改落实与日常管理一体推进、一体落实。结合年度重点工作，将涉密人员脱密期管理、网络保密管理等作为重点内容纳入自查自评督查范围。受检单位坚持问题导向，从人员、设备、载体等方面落实落细日常保密管理，通过采购检查设备、配发工作专用 U 盘、组织全员签订保密承诺书等方式，落实“双月检查制度”，扎牢保密工作技术防线，降低失泄密风险隐患。（李晓莹）

【保密宣传教育月活动】 4—5 月，普陀区委保密办（区国家保密局）印发《关于组织开展 2023 年全区保密宣传教育月活动的实施方案》，制定《2023 年普陀区保密宣传教育月活动计划表》，与 10 个街道镇形成联动机制，开展各具特色的保密宣传教育活动，形成机制健全、健康活力、联动有效的大宣教格局，推动保密宣传进机关、进社区、进企业、进校园。“4·15”全民国家安全教育日，设计制作“国家机关工作人员应履行的保密义务、日常办公常见泄密典型案例、微信工作群保密管理须知、计算机及手机等使用注意事项”等保密安全知识宣传展板，在区级机关大院进行巡展。发放《百年保密与上海》《红色保密从上海启航》及结合区情特点编制的《普陀区保密工作速查问答（2022 版）》《普陀“半马苏河”红色保密足迹参观护照》等书籍。组织开展“全民国家安全教育日微信有奖答题活动”，通过“以赛促学”普及保密知识，提高全民保密意识。各街道镇依托党群服务中心等载体，播放公益宣传片《藏在照片里的秘密》，张贴保密公益宣传海报，设置保密宣传教育图书角。各机关、单位微信公



4—5月，普陀区委保密办开展多种形式保密宣传教育活动，图为普陀区图书馆保密宣传　（区委保密办/供稿）

众号推送保密安全教育相关知识和常识。各大商务楼宇、交通枢纽、党群服务中心、服务性窗口单位、企业园区、居民区、市场等宣传电子屏在不同时段循环播放公益宣传片。各机关、单位召开保密专题学习会议，把观看警示教育片《提高警惕 筑牢防线》纳入党委（党组）中心组学习内容。各级领导干部、涉密人员参加“护密”App专题学习，进行专项考试，注册用户超3000人次。区委保密办（区国家保密局）开展“送教上门”，对新录用公务员、教育系统、财政系统等开展保密教育专题培训。各机关、单位结合工作实际，聚焦保密重点难点问题，开展讲授一次保密专题课活动。区教育系统组织开展“保密宣传教育进学校”活动，“4·15”全民国家安全教育日主题活动暨曹杨新村街道社区少年军校版图意识教育在沙田学校启动第一站活动，各中小学校开展“六个一”（组织一次专题学习、举行一次主题升旗活动仪式、开展一次主题教育活动、组织一次知识竞赛答题、发出一份国家安全倡议、安排一场“国家版图意识宣传教育进校园”活动）系列活动，让大安全理念在青少年心中落地生根。把开展宣传教育月活动情况纳入年度保密考核重要内容，全面完成涉密人员参加市实训平台轮训工作。利用新媒体力量，扩大保密宣传力度、广度和深度，在“上海普陀”门户网站首页设置“‘4·15全民国家安全教育日’”飘窗，《藏在照片里的秘密》《警惕“小举动”国家安全就在你身边》等列入视频精选专栏。在“上海普陀”微信公众号推送《增加保密意识，筑牢安全防线！普陀区“4·15”全民国家安全教育日活动超有料！》宣传报道，集中展示区各条战线开展宣传教育活动情况。区委保密办（区保密局）获上海市保密宣传教育月活动优秀组织奖，王峻获评上海市保密宣传教育月活动优秀宣传员；在“人人话保密”视频征集评选活动中，区税务局《保密小精灵》获微视频作品一等奖。

（李晓莹）

【红色保密足迹定向赛】 5月16日举行。保密工作人员近百人参加比赛。定向赛依托区域内红色基因，寻访革命前辈历史足迹，深度挖掘普陀红色历史和往事，选取顾正红纪念馆、沪西革命史陈列馆、曹杨新村村史馆、苏州河工业文明展示馆等12个代表性点位，通过参观学习、保密和党史知识问答、线上小程序打卡等形式，传承红色基因、赓续红色血脉，提高保密工作自觉性、主动性，做到“知保密、懂保密、会保密”。区司法局、区文旅局、区红十字会、上海长风集团保密干部组成的“守住秘密队”以1小时36分10秒成绩获得冠军。　（李晓莹）

【新录用公务员保密教育专题培训】 9月13日由普陀区委保密办（区保密局）联合区委组织部、区委党校等部门举办，机关、单位新录用公务员110余人参加。培训针对新录用公务员“从零开始做保密”特点，从为什么要保密、保密要守什么、怎么做好保密等机关工作中应知应会的保密常识入手，详细解读保密法律法规的主要内容，全面分析保密工作面临的国际国内形势，深入剖析党政机关保密工作中存在的主要问题和日常保密管理中的薄弱环节，结合全市通报泄密典型案例，就新录用公务员如何在实践中加强新形势下保密工作进行沟通交流。培训提出三项要求：一是提高政治站位，加强保密法律法规和保密技能学习，新录用公务员要扣好保密的“第一颗扣子”，扎紧严守保密纪



5月16日，“半马苏河”红色保密足迹定向赛举行　（区委保密办/供稿）

律的防线；二是强化日常管理，定期开展在职干部日常保密教育培训，特别是要补齐保密管理短板；三是以案为鉴，从涉及微信、QQ 等社交平台存储、处理、传递国家秘密等泄密典型案例中汲取教训，加强自我约束，真正做到“走心、入脑、践行”，警惕并杜绝各种违规操作，将泄密的可能性降到最低。（李晓莹）

【保密工作专题会议】 10 月 9 日召开。会议总结保密检查工作情况，对存在的共性问题落实整改要求及时限，对涉密人员、网络管理、宣传培训等工作进行专题讲解。会议提出三项要求。一是提高政治站位。各机关、单位要按照学习贯彻习近平新时代中国特色社会主义思想主题教育总体部署，围绕“学思想、强党性、重实践、建新功”总要求，把对党绝对忠诚作为保密工作的生命线，深入学习习近平总书记关于新时代办公厅工作的重要指示，提高政治站位，强化政治担当，提升政治能力，落实政治责任。二是筑牢“靠谱”保密防线。加强保密教育培训，建立信息报送月报制度，组织参加“护密”App 线上培训，把学习考试开展情况纳入年度工作绩效考核；加强动态化管理，加强涉密人员及其脱密期管理；提高风险隐患排查和预警能力，及时堵塞漏洞，加强重点领域政府信息公开保密审查。三是压实党管保密主体责任。坚持“系统抓、抓系统”，把党对保密工作的领导体现在保密管理各方位、全过程；按照“业务谁主管，保密谁负责”原则，加强对保密工作监督指导，全面强化风险意识，着力化解风险隐患。（李晓莹）

老干部工作

【概况】 2023 年，普陀区委老干部局以“初心导航高质量、爱心引航高颜值、暖心护航高效能、悦心伴航高品质、同心助航高素质”为目标，一体推进离退休干部党的建设、作用发挥、服务管理等工作。年内召开老同志区情通报会 2 次，向离退休老同志代表通报十一届区委六次全会召开情况和全区经济社会发展情况。至年底，有区属离休干部 149 人（其中市企划转 62 人，易地安置 15 人，无军籍离休干部 1 人），平均年龄 94 岁；社区离休干部 526 人；离退休干部党支部 98 个，社区老干部学习活动小组 83 个。（鲍丽燕）

【离退休干部党员教育管理】 2023 年，区委老干部局召开普陀区离退休干部党支部书记、功能型党组织负责人、社区学习活动小组长例会 8 次；联合区委党校举办“普陀区第十七期退休处级干部读书班”和“2023 年普陀区离退休干部党支部书记读书班”；组织全区离退休干部和老干部工作者在线收看中央组织部老干部局“全国离退休干部网上专题报告会”4 场，在线收看市委老干部局“上海市离退休干部在线形势报告会”10 场；安排老干部参加市委老干部局老干部读书班 4 期；拓展“普老心薪课堂”教育品牌外延，持续推进普老“带头学史、现身说史、结对传史、文化赞史”学习教育系列活动；组织“普老宣讲团”深入机关、事业、企业、学校、社区、居民区、园区开展党的二十大精神、主题教育等课题宣讲 160 多场次，编印《古语新义——党的二十大报告提到的中国古语解读》，组织区—街道镇两级普老宣讲团拍摄录制理论宣讲视频 22 个，“普陀老干部”微信公众号推送《以学铸魂强党性》《以学增智明方向》《以学正风固根基》《以学促干创伟业》主题教育微党课 4 期。（鲍丽燕）

【社区离退休干部党建】 2023 年，普陀区以班子建设、学习教育、组织生活、服务管理、作用发挥为主要内容，开展 2022—2023 年度普陀区离退休干部“示范党支部”创建工作，在全区离退休干部党组织中选树创建“示范党支部（党小组）”11 个。抓好“三会一课”、组织生活会、民主评议党员制度落实，组织开展主题党日、政治生日和“三看”（看改革成果、看经济发展、看社会进步）活动 220 余场次，强化党组织管理。指导 12 个离退休干部党组织完成换届；优化离退休干部党组织设置；加大对生活困难、生病住院离退休干部党支部书记和党组织负责人等骨干的关爱帮扶力度。围绕“强化政治引领，开展党建活动，服务基层治理，关心关爱老同志”等基本功能，集成推进社区离退休干部之家体系功能建设，通过统一铭牌标识、立体台卡、logo 宣传品等软硬件设施做好基础性保障。按照“突出重点、形成特色”总体要求，明确打造标准，指导 10 个街道镇打造形成街道镇—片区—居民区“三级”社区离退休干部之家示范点。推进“双报到”（到社区报到、到居住地报到）亮身份工作，指导街道镇挖



12 月 13 日，“条块联手　共建共融——市级机关退休干部党员到普陀集中报到”活动举办（区委老干部局 / 供稿）

掘党组织关系不在社区老党员 55 人到居住地报到发挥作用。12 月 13 日，举办“条块联手 共建共融——市级机关退休干部党员到普陀集中报到”活动，推动市级机关退休干部 110 人到社区居住地报到，推进城市社区离退休干部党建工作。加大退休干部管理服务力度，印制并下发《关于强化干部“荣誉退休”做好干部退休后服务管理“四个衔接”工作的通知》，落实干部荣誉退休制度。（鲍丽燕）

【离退休干部志愿服务】 2023 年，普陀区开展“早讲述”活动，组织志愿服务队招募注册志愿者 30 人，围绕“当事人讲述”“视频展播讲述”“实地观览讲述”提供志愿服务 910 小时，上报“早讲述”宣讲视频 6 个。开展“早巡访”活动，组织社区体育设施巡访团，招募注册志愿者 5 人，联手区体育局举办“早巡访”志愿者专题培训，提供志愿服务 100 小时。开展“早助力”活动，招募注册志愿者 1 人参加市委老干部局“新闻晨报早上海老记团”，成为“周到申活家”UP 主，发布原创作品近 200 篇。11 月 3 日，召开普陀区离退休干部志愿服务工作回顾暨“乐龄申城·早上海·普陀行”志愿服务工作推进会，全面细化落实“乐龄申城·早上海”志愿服务工作，发布“乐龄申城·早上海·普陀行”志愿服务项目 4 个，成立普陀区离退休干部专业志愿服务队 2 支，邀请10家普陀区域内企业参与支持，汇聚政府力量和社会力量传播“早上海”理念，营造“以老助老、全民助老”氛围。（鲍丽燕）

【离退休干部精神文化建设】 5 月 20 日，普陀区委老干部局与区体育局联合举办“大手牵小手，健康动起来”普陀区第六届趣味乒乓球赛活动。5 月 31 日，2023 年上海市老干部大学系统北片校工作会议在普陀区老干部活动中心召开，北片校普陀、杨浦、虹口、宝山、嘉定、崇明、文旅、铁路、电气、纺织、民政、宝钢、梅山等 13 所老干部大学分管领导和办学人员出席，与会人员参加“半马苏河”红色文化研学、参观普陀区老干部大学长寿分校宜昌片区教学点，并就拓展区域内红色文化研学资源、推进研学基地建设及促进老干部大学高质量发展等进行交流讨论。9 月 19 日，区委老干部局、区纪委监委联合举办“乐龄清风化笔墨 晚晴廉韵润丹青”普陀区廉洁文化书法·绘画作品展，通过书法、绘画等艺术表现形式，弘扬挖掘历史文化中廉洁资源，营造崇尚廉洁文化氛围。9 月 26 日，与松江区委老干部局、闵行区委老干部局联合组织“庆丰收，颂华章”2023 年松江区、普陀区、闵行区离退休干部戏曲文化艺术展演活动。10 月 30 日，区委老干部局、区体育局联合举办“靠谱老字号”2023 年“约战普陀·普老争锋”智力运动会活动。举办线上“普老上春晚”擂台赛和线下“普陀区离退休干部辞旧迎新联欢会暨游园会”，展示普陀区老同志良好精神风貌。发布“金色夕阳辉映半马苏河 壮志老骥同绘七彩秀带”之金阳行动，通过“忆、学、看、诵、讲、游、唱、绘、建、享”十大活动主题，赓续红色基因、传承苏河文化、弘扬“靠谱”精神，发挥老干部学习团队独特优势作用。开展“半马苏河”离退休干部红色文化研学活动，“圆梦”合唱艺术团、“晚晴诗社”和“沪剧沙龙”等老干部大学学员开展以“半马苏河”红色文化研学为载体的创新党课，在红色文化浸润和红色人文行走中追寻红色印记，感悟红色精神。（鲍丽燕）

【老干部工作共同体建设】 6 月 13 日，“靠谱老字号”普陀区域老干部工作共同体成立仪式在区党群服务中心举行。普陀区域老干部工作共同体揭牌成立，共同体成员单位 9 家，分别为市级机关工作党委、市国资委、市商务委、市监狱局、市粮食局、市地震局、华东师范大学、同济大学和普陀区委老干部局；发布“靠谱老字号”徽标、2023 年工作项目，下发《普老乐享·普陀区养老资源服务指南》。年内，“靠谱”老干部工作共同体开展红色文化研学活动、趣味乒乓球赛、智力运动会、廉政书画展和社区离退休干部集中报到等活动。（鲍丽燕）

【关心下一代工作】 6 月 30 日，普陀区承办上海市“从石库门再出发——学习党史国史、传承红色基因、争做时代新人”主题活动启动仪式和红色寻访定向赛。参与实施“青马工程”，组织 14 名老干部参加“寻访老党员·彩虹学园”主题活动。普陀区委老干部局、普陀区法院共同举办家事纠纷化解工作推进会，聘任 14 名老干部为家事调解员、家事调查员、家事观护员，从事家事纠纷化解工作。组织老同志深入学习党史，开展党课宣讲，录制《苏州河的红色故事——沪西革命先辈的廉政故事篇》13 期。



6 月 13 日，“靠谱老字号”普陀区域老干部工作共同体章程启动仪式在区党群服务中心举行（区委老干部局 / 供稿）

创新录制《老声青谈》节目，构建青年群体和老年群体对话桥梁，引导正确价值观，全年完成《老声青谈》节目 12 期。（鲍丽燕）

【“乐龄申城五守护”计划】 2023 年，普陀区整合相关部门资源，推进“乐龄申城五守护”行动，指导各街道镇联合区民政部门为老干部提供社区养老服务咨询工作，结合实际需求，丰富养老服务包内容，扩大覆盖范围，为老干部就近提供社区养老服务。启用离退休干部信息管理平台，运用信息化手段精准服务老干部。整合区域资源，与专业律师团队合作，开展“普老乐享·法守护”志愿服务，为离休干部提供法守护。立足“养医法心智”五大领域，遴选一批实体化“靠谱长者体验点”，供离休干部场景式体验、项目化比选、精准化对接。（鲍丽燕）

【离休干部“一人一策”精准服务】 11 月 13 日，普陀区离休干部“一人一策”精准服务工作推进会召开。制发《关于深入推进离休干部“一人一策”精准服务工作的实施办法（试行）》，健全完善并落实离休干部“一人一策”信息月报制度和需求解决机制，对离休干部生活中遇到的急难愁盼问题及时进行分类梳理，制定帮扶措施并协调解决。（鲍丽燕）

党史研究工作

【概况】 2023 年，普陀区贯彻落实党的二十大精神和习近平总书记关于党史工作重要论述和重要指示批示，根据市委党史研究室工作部署，坚持以史为鉴、资政育人职能使命，统筹推进党史征集、研究、编纂、宣传等工作，加强红色资源的挖掘、利用和保护，扩大党史宣传教育社会影响力。开展不可移动红色资源调查；推进《新时代非凡十年的普陀答卷》一书的编纂；合作完成“半马苏河　工运记忆”红色工运地标系列学习宣传视频拍摄 22 集；合作举办“半马苏河”红色保密足迹定向赛活动；发挥专业优势，为区内各单位党史宣传教育提供支持保障。（彭　芮）

【红色资源保护利用】 2023 年，作为全市三个试点区之一，普陀区根据市委党史研究室《关于组织开展上海市红色资源（第二批）试点调查工作的通知》要求，开展不可移动红色资源调查。按照调查范围和内容，分类收集相关红色资源文献资料；通过实地走访、专家咨询、个别访谈等方式开展调查。共梳理旧址 3 处、遗址 4 处、纪念设施 3 处纳入申报范围。（彭　芮）

【党史资料征集与编纂】 2023 年，普陀区委党史研究室按照上海市委党史研究室和普陀区委部署要求，启动《新时代非凡十年的普陀答卷》编纂工作，形成 30 万字书稿，图片 400 余帧，系统记录新时代十年（2012—2022 年）普陀区在经济建设、政治建设、文化建设、社会建设、生态文明建设和党的建设等方面的发展历程和重要成就。开展抗美援朝战争口述史资料征集，与区委老干部局、区退役军人事务局等单位进行对接，收集普陀区抗美援朝战争口述史资料 8 篇并上报市委党史研究室。（彭　芮）

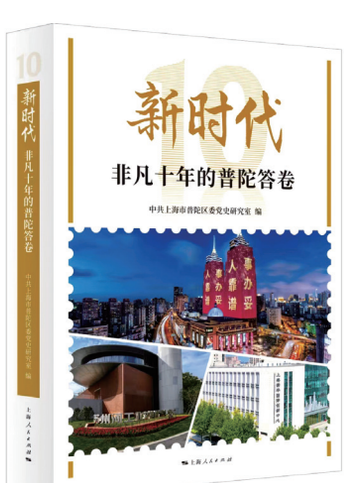

《新时代非凡十年的普陀答卷》（区委党史研究室 / 供稿）

【党史宣传教育】 2023 年，参加第二届长三角党史论坛并作交流发言《强化理论武装　用好红色资源　推进新时代党史编研工作高质量发展》。与区总工会合作完成“半马苏河　工运记忆”红色工运地标系列 22 集学习宣传视频拍摄，绘制“半马苏河　工运记忆”寻访地图，讲述中国共产党领导下沪西工人运动史。该系列视频被新华社客户端 App、“学习强国”学习平台录用，每集浏览量达数十万人次。在《党史信息报》“寻访光荣之城　赓续红色血脉”专栏发表《1919 年沪西工人首次政治罢工地》《真如国际电台旧址》等专题文章 4 篇。赴结对社区桃浦镇莲花公寓开展主题党日活动，与社区党组织开展联组学习并作《回顾百年党章史　坚定奋进新征程》专题党课。到结对社区真如镇街道金鼎花苑与居委会干部座谈交流，组织开展党史党课进社区集体备课活动。完成《党史信息报》《上海党史与党建》征订工作，区委党史研究室获评 2023 年度上海党史报刊宣传工作先进集体。（彭　芮）

【服务全区党史工作】 2023 年，协助区委统战部拍摄完成“半马苏河统战文化长廊”第一季故事汇系列视频，从政治性、史实性、准确性等角度对 8 集拍摄剧本提出意见建议。与区保密局联合举办“半马苏河”红色保密足迹定向赛活动，选取顾正红纪念馆、沪西工人半日学校史料陈列馆等 12 个红色地标作为打卡点，全区近百名保密干部组成 15 支队伍参加。合作出版反映沪西工友俱乐部第一任负责人、沪西第一个党支部负责人孙良惠革命生涯的《工运先驱孙良惠的一生》一书，出具审读意见。（彭　芮）

社会主义学院工作

【概况】 2023 年，普陀区社会主义学院贯彻落实《中国共产党统一战线

工作条例》《社会主义学院工作条例》，开展教育培训和统战调研等各项工作。制定《普陀区统战教育培训方案（2023—2027年）》，对后五年区政治理论培训工作进行谋划。举办主体培训班9期，培训381人次；与区社会主义学院各分院举办联合培训班22期，培训1640余人次。组织普陀区统战系统各课题组完成调研课题17篇、各街道镇完成调研课题11篇，编印《普陀统战调研成果汇编2023》《普陀统战社区调研成果汇编2023》。《健全城市基层大统战工作格局的思考——以上海市某区基层统战工作为例》在上海市社会主义学院建院65周年科研成果评选中获优秀科研成果奖。（刘　卉）

【统战教育培训】 2023年，普陀区社会主义学院响应上海市社会主义学院关于加强上海统战系统现场教学线路（点位）建设的要求，融入“一江一河——践行以人民为中心发展理念”现场教学线路建设，联合区委党史研究室、区档案局、区文旅局、华东师范大学等单位打造“一江一河·半马苏河”现场教学线路。6月，与区委组织部、区委统战部、区委党校联合举办“打造凝心聚力‘靠谱’同心圆　服务普陀高质量发展”专题培训班。11月，与区委组织部、区委统战部、区委党校联合举办普陀区2023年党外中青年骨干培训班。年内，与区委统战部联合举办主体班次9期，培训381人次，包括普陀区第二十二期民主党派支部主委（扩大）培训班、普陀区第三期新认定无党派人士培训班、普陀区统战宣传信息工作培训班、2023年普陀区民主党派新成员培训班、2023年普陀区统战工作实务培训班、普陀区第六期新的社会阶层代表人士培训班、2023年港澳代表人士国情研修班等。依托区社会主义学院各分院平台，拓展教育培训覆盖面，分别与7个民主党派区委、10个街道镇、区教育系统分院、区青联分院及区民宗办举办联合培训班22期（含社区统战政策和形势热点宣讲32场），1640余人次参加，培训对象包括民主党派成员、教育系统党外中青年骨干教师、青联委员、民族宗教界人士、社区统战人士、基层统战干部等。在部分主体培训班次中，组织学员进行统战知识线上测试，开展社会调研、撰写建言。全年收集学员建言114篇，按照培训班次编印成册形成建言汇编，向有关单位部门反馈。（刘　卉）

【统战课题调研】 2023年，普陀区社会主义学院联合上海市委统战部“新时代党的统一战线研究工程”华东师范大学基地共同开展“普陀区少数民族流动人口城市融入研究”重点课题调研。根据市委统战部调研工作要求和区统战工作重点，制定下发《2023年度普陀区统战课题招标及调研实施方案》《普陀区社会主义学院2023年社区分院工作通知》，拟定统战调研参考选题50个、社区调研参考选题17个，引导区统战系统各部门、各街道镇结合实际申报调研课题。统筹各方调研力量，参与上海市委统战部一号课题“统战力量促进民营经济发展壮大”。组织统战调研专家指导团与课题组结对，线下、线上交流指导20余次。对课题立项评审、中期评审、结题评审三个阶段，组织专家指导团开展课题评审，协助各课题组根据评审意见完善调研成果。年内，全区统战系统形成调研成果17篇，向上海市委统战部择优报送3篇。区委统战部、华东师范大学铸牢中华民族共同体意识研究基地《普陀区少数民族流动人口城市融入研究》，区台办《关于在沪台湾青年创业就业现状分析及建议》，区工商联《提高涉企惠企政策制定执行的参与度获得感研究》分获2023年度上海市统战理论政策研究创新成果一、二、三等奖，区委统战部获优秀组织奖。指导各街道镇完成课题11项。编印《普陀统战调研成果汇编2023》《普陀统战社区调研成果汇编2023》。（刘　卉）



6月，普陀区“打造凝心聚力‘靠谱’同心圆　服务普陀高质量发展”专题培训班举办（区社会主义学院/供稿）

上海市普陀区人民代表大会

编辑　钱晓婷

综　述

普陀区第十七届人民代表大会下设法制委员会、监察和司法委员会、财政经济委员会、教育科学文化卫生委员会、城市建设环境保护委员会、华侨民族宗教事务委员会、社会建设委员会7个专门委员会；常务委员会下设办公室、预算工作委员会、代表资格审查委员会、人事工作委员会、代表工作室及各街道工作委员会。2023年，普陀区人大及其常务委员会在区委领导下，坚持党的领导、人民当家作主、依法治国有机统一，坚持稳中求进工作总基调，践行全过程人民民主重大理念，围绕中心、服务大局，守正创新、担当作为，完成区十七届人大三次会议确定的各项目标任务，为推动区域经济社会发展发挥应有作用。

服务经济高质量发展。开展普陀区“十四五”规划实施中期评估工作监督。依法作出《关于大力推进“人靠谱（普），事办妥（陀）”法治化营商环境建设的决定》。调研武宁创新共同体建设情况，并举行专题询问，形成针对性发展建议。审议区政府关于普陀区2023年上半年国民经济和社会发展计划执行情况的报告。审议普陀区2022年决算和2023年上半年预算执行情况的报告、普陀区2022年本级预算执行和其他财政收支的审计工作报告，审查批准普陀区本级2022年决算。听取和审议区政府关于审计查出问题整改情况的报告。听取和审议区政府关于2022年度企业国有资产（不含金融企业）管理情况专项报告，书面审议区政府关于2022年度国有资产管理情况综合报告。筹备预算联网监督系统二期建设。

推动完善城区治理和民生保障。开展社会治理法治化综合执法检查、《上海市生活垃圾管理条例》实施情况执法检查。监督《上海市促进多元化解矛盾纠纷条例》实施。审议区政府贯彻实施《上海市城乡规划条例》情况的报告。结合《关于加快推动本区“美丽道路”建设工作的议案》办理，调研“美丽道路”建设情况。调研“半马苏河”文化秀带建设情况。听取重大疫情防控救治体系和应急能力建设情况报告。

建设全过程人民民主最佳实践地。推进基层立法联系点建设，研究制定支持保障市人大常委会曹杨新村街道基层立法联系点建设的具体措施，在区级层面举行立法建议采纳荣誉证书颁发仪式，加强立法信息采集员队伍培训。基层立法联系点参与法规草案征询17部，召开征询座谈会95场，提交意见建议857条，被采纳建议61条。将全国、市、区、镇四级人大代表分别编入相对固定的“家站点”（人大代表之家、人大代表联络站、人大代表联系点），并在醒目位置公布代表信息。实现“家站点”绩效评价全覆盖。建立群众反映意见建议闭环处置机制。在长征镇、桃浦镇试点推进民生实事项目人大代表票决制。

发挥人大代表主体作用。密切人大代表与人民群众的联系，人大代表2050人次走进“家站点”联系群众，收集意见建议1193条，为群众解决问题598个。区十七届人大三次会议期间及闭会期间，92名区人大代表提出代表建议66件，均办复，代表满意率100%。邀请代表对部分已办结建议进行集中回访和追踪评估，情况良好。分批组织区人大常委会组成人员、街道镇人大干部、部分区人大代表赴全国人大培训基地参加专题培训。召开区情报告会，组织区人大代表集中视察区域重点工作和重点项目建设情况。推荐区人大代表担任消防监督员、普陀公安分局党风行风政风警风监督员、共有产权保障住房摇号监督员等。调整优化新一届市人大代表工作小组并开展活动，举行市十六届人大代表（普陀组）2023年集中活动。

完善区人大常委会建设。把握“四个机关”（政治机关、国家权力机关、代表机关、工作机关）建设定位，开展学习贯彻习近平新时代中国特色社会主义思想主题教育，深化调查研究，完成问题整改。推进区人大机关全面从严治党，加强“四责协同”（党委主体责任、纪委监督责

任、党委书记第一责任人责任和班子成员“一岗双责”）机制建设。严格执行中央八项规定精神和区委实施细则，坚决抵制“四风”（形式主义、官僚主义、享乐主义和奢靡之风）问题。督促机关党组落实区委巡察反馈意见，营造风清气正的政治生态。

（刘志成）

重要会议



1 月 4—6 日，上海市普陀区第十七届人民代表大会第三次会议举行

（区人大办 / 供稿）

【概况】 2023 年，召开区十七届人大三次会议，举行区人大常委会会议 8 次、主任会议 13 次，听取和审议专项工作报告 21 项，作出决议 7 项、决定 3 项。（刘志成）

【区第十七届人民代表大会第三次会议】 1 月 4—6 日召开。区十七届人大代表 351 人，出席会议 301 人。会议听取和审议普陀区人民政府工作报告；审查和批准普陀区 2022 年国民经济和社会发展计划执行情况与 2023 年国民经济和社会发展计划草案的报告，批准普陀区 2023 年国民经济和社会发展计划；审查和批准普陀区 2022 年预算执行情况和 2023 年预算草案的报告，批准普陀区 2023 年区级预算；听取和审议普陀区人大常委会工作报告；听取和审议普陀区人民法院工作报告；听取和审议普陀区人民检察院工作报告。（袁　璐）

表 2　　2023 年普陀区第十七届人大常委会会议一览表

会议名称	日期	主要内容
区第十七届人大常委会第八次会议	2 月 20 日	审议区人大常委会 2023 年工作要点（草案）；审议人事任免案
区第十七届人大常委会第九次会议	4 月 26 日	审议区人大城建环保委关于区十七届人大三次会议主席团交付审议的代表议案审议结果的报告；审议《上海市普陀区人民代表大会常务委员会关于加强经济工作监督的工作办法（草案）》；听取区政府关于普陀区重大疫情防控救治体系和应急能力建设情况的报告；审议关于修改《上海市普陀区人民代表大会议事规则》《上海市普陀区人民代表大会常务委员会议事规则》的决定（草案）；审议关于接受朱恒尚辞去区十七届人大代表职务请求的决议（草案）；审议人事任免案
区第十七届人大常委会第十次会议	6 月 13 日	听取和审议关于检查普陀区贯彻实施社会治理法治化相关法规情况的报告；听取和审议区政府关于普陀区“半马苏河”文化秀带建设情况的报告；审议人事任免案
区第十七届人大常委会第十一次会议	7 月 17 日	审议关于接受许保云辞去上海市第十六届人民代表大会代表职务请求的决议（草案）；补选上海市第十六届人民代表大会代表；审议关于接受方进等辞去普陀区第十七届人民代表大会代表职务请求的决议（草案）；听取区政府关于推进武宁创新共同体建设情况的报告，并开展专题询问；审议人事任免案
区第十七届人大常委会第十二次会议	7 月 24—25 日	听取和评议区政府上半年工作情况和下半年工作安排的报告；审议区政府关于普陀区 2022 年决算和 2023 年上半年预算执行情况的报告、关于普陀区 2022 年度本级预算执行和其他财政收支的审计工作报告，审查区本级 2022 年决算；听取区政府关于普陀区 2023 年上半年经济运行情况的报告；听取区政府关于普陀区优化营商环境情况的报告，并作出关于进一步推进优化普陀区营商环境的决定；书面审议区政府关于普陀区 2023 年上半年国民经济和社会发展计划执行情况的报告；书面审议区政府关于区十七届人大三次会议代表建议、批评和意见办理情况的报告

续表 2

会议名称	日期	主要内容
区第十七届人大常委会第十三次会议	9 月 25 日	听取和审议区政府关于普陀区“美丽道路”建设情况的报告；听取和审议区政府关于普陀区 2022 年度企业国有资产管理情况的专项报告；书面审议区政府关于普陀区 2022 年度国有资产管理情况的综合报告；审议区政府关于提请审议《普陀区本级 2023 年预算调整方案（草案）》的议案，审查普陀区本级 2023 年预算调整方案；听取和审议区政府关于普陀区贯彻落实《上海市促进多元化解矛盾纠纷条例》情况的报告；审议关于接受朱轶勤等辞去区十七届人大代表职务请求的决议（草案）；审议关于个别代表的代表资格的报告；审议人事任免案
区第十七届人大常委会第十四次会议	11 月 27 日	听取和审议区政府关于普陀区国民经济和社会发展“十四五”规划纲要实施情况的中期评估报告；审议区政府关于《普陀区“十四五”规划纲要部分指标调整方案（草案）》的议案，审查普陀区“十四五”规划纲要部分指标调整方案；听取和审议关于检查普陀区贯彻实施《上海市生活垃圾管理条例》情况的报告；审议关于召开区十七届人大四次会议的决定（草案）；审议关于接受张鹏等辞去区十七届人大代表职务请求的决议（草案）；审议关于个别代表的代表资格的报告；审议人事任免案
区第十七届人大常委会第十五次会议	12 月 26 日	听取和审议区政府关于普陀区 2022 年度本级预算执行和其他财政收支审计查出问题整改情况的报告；审议区政府关于提请审议普陀区本级 2023 年预算调整方案（草案）的议案，审查普陀区本级 2023 年预算调整方案；听取和审议区政府办公室关于区十七届人大三次会议代表建议、批评和意见办理情况的报告；听取和审议区人大法制委关于 2023 年本区规范性文件备案审查工作情况的报告；书面审议区政府关于普陀区城乡规划制定和实施情况的报告；审议区人大常委会工作报告（草案），决定提请区十七届人大四次会议审议；听取和审议区十七届人大四次会议有关事项的报告，提出大会有关事项的草案；审议关于接受李海云辞去区十七届人大代表职务请求的决议（草案）；审议关于个别代表的代表资格的报告；审议人事任免案

（区人大办 / 供稿）

表 3　　2023 年普陀区第十七届人大常委会主任会议一览表

会议名称	日期	主要内容
区第十七届人大常委会第十五次主任会议	2 月 13 日	听取和审议区人大常委会 2023 年监督工作计划（草案）；听取关于区十七届人大三次会议期间代表建议、批评和意见受理情况的报告；听取区政府落实区人大常委会对《关于上海市普陀区 2021 年决算和 2022 年上半年预算执行情况报告》《关于普陀区本级 2021 年度预算执行和其他财政收支的审计工作报告》的审议意见情况的评价意见；研究决定区人大常委会第八次会议日程（草案）、议程（草案）等；讨论区人大常委会第八次会议有关文件，决定提请会议审议
区第十七届人大常委会第十六次主任会议	3 月 20 日	研究通过关于在普陀区开展社会治理法治化综合执法检查的工作计划；听取区政府落实区人大常委会对《关于检查本区贯彻实施〈上海市安全生产条例〉等法律法规情况报告》的审议意见情况的评价意见；听取区政府落实区人大常委会对《关于检查本区贯彻实施〈上海市非机动车安全管理条例〉情况报告》的审议意见情况的评价意见；听取区政府落实区人大常委会对《关于检查本区贯彻实施〈上海市城市更新条例〉情况的报告》的审议意见情况的评价意见；听取区政府落实区人大常委会对《关于本区贯彻实施〈上海市推进科技创新中心建设条例〉情况报告》的审议意见情况的评价意见
区第十七届人大常委会第十七次主任会议	4 月 17 日	研究决定区第十七届人大常委会第九次会议日程（草案）、议程（草案）等；讨论区第十七届人大常委会第九次会议有关文件，决定提请会议审议
区第十七届人大常委会第十八次主任会议	4 月 26 日	讨论区第十七届人大常委会第九次会议有关文件，决定提请会议审议
区第十七届人大常委会第十九次主任会议	5 月 22 日	听取区政府落实《关于普陀区幼儿园、中小学贯彻实施〈上海市食品安全条例〉情况报告》审议意见情况的评价意见；听取区政府落实《关于本区贯彻实施〈上海市生活垃圾管理条例〉情况报告》审议意见情况的评价意见

续表 3

会议名称	日期	主要内容
区第十七届人大常委会第二十次主任会议	6 月 6 日	研究决定区第十七届人大常委会第十次会议日程（草案）、议程（草案）等；讨论区人大常委会第十次会议有关文件，决定提请会议审议
区第十七届人大常委会第二十一次主任会议	7 月 17 日	研究决定区第十七届人大常委会第十一、十二次会议日程（草案）、议程（草案）等；讨论区第十七届人大常委会第十一次会议有关文件，决定提请会议审议；讨论区第十七届人大常委会第十二次会议有关文件，决定提请会议审议；审定区第十七届人大常委会对《关于检查普陀区贯彻实施社会治理法治化相关法规情况的报告》的审议意见；审定区第十七届人大常委会对区政府《关于普陀区打造“半马苏河”秀带情况的报告》的审议意见
区第十七届人大常委会第二十二次主任会议	8 月 17 日	听取关于补选区人大代表的工作方案，决定启动补选工作；审定区第十七届人大常委会对区政府《关于上海市普陀区 2022 年决算和 2023 年上半年预算执行情况报告》《关于普陀区 2022 年度本级预算执行和其他财政收支审计工作报告》的审议意见
区第十七届人大常委会第二十三次主任会议	9 月 15 日	研究决定区第十七届人大常委会第十三次会议日程（草案）、议程（草案）等；讨论区第十七届人大常委会第十三次会议有关文件，决定提请会议审议；审议有关人事事项
区第十七届人大常委会第二十四次主任会议	10 月 25 日	审定区第十七届人大常委会对区政府《关于普陀区贯彻落实〈上海市促进多元化解矛盾纠纷条例〉情况的报告》的审议意见；审定区第十七届人大常委会对区政府《关于上海市普陀区 2022 年度企业国有资产管理情况的专项报告》《关于上海市普陀区 2022 年度国有资产管理情况的综合报告》的审议意见；审定第十七届区人大常委会对区政府《关于普陀区“美丽道路”建设情况的报告》的审议意见；听取关于补选区人大代表的工作方案，决定启动补选工作
区第十七届人大常委会第二十五次主任会议	11 月 20 日	听取区政府落实《关于检查普陀区贯彻实施社会治理法治化相关法规情况报告》审议意见情况的评价意见；听取区政府落实《关于“半马苏河”文化秀带建设情况的工作报告》审议意见情况的评价意见；研究决定区第十七届人大常委会第十四次会议日程（草案）、议程（草案）等；讨论区第十七届人大常委会第十四次会议有关文件，决定提请会议审议
区第十七届人大常委会第二十六次主任会议	11 月 27 日	听取关于补选区人大代表的工作方案，决定启动补选工作
区第十七届人大常委会第二十七次主任会议	12 月 17 日	研究决定区第十七届人大常委会第十五次会议日程（草案）、议程（草案）等；讨论区第十七届人大常委会第十五次会议有关文件，决定提请会议审议；审定区第十七届人大常委会对区政府《关于普陀区国民经济和社会发展“十四五”规划纲要实施情况的中期评估报告》的审议意见；审定区第十七届人大常委会对《关于检查本区贯彻实施〈上海市生活垃圾管理条例〉情况的报告》的审议意见；听取区政府落实《关于普陀区 2022 年决算和 2023 年上半年预算执行情况的报告》《关于普陀区 2022 年度本级预算执行和其他财政收支的审计工作报告》审议意见情况的评价意见；讨论区人大各专委会 2023 年工作总结和 2024 年工作要点

（区人大办 / 供稿）

讨论、决定重大事项和人事任免

【概况】 2023 年，普陀区第十七届人大常委会贯彻落实区委重大决策部署，听取和审议普陀区“十四五”规划实施中期评估报告，作出《关于大力推进“人靠谱（普），事办妥（陀）”法治化营商环境建设的决定》，听取和审议普陀区 2022 年本级财政预算执行和其他财政收支审计查出问题整改情况的报告，听取和审议普陀区 2022 年度国有资产管理情况的报告，听取普陀区重大疫情防控救治体系和应急能力建设情况报告，审议普陀区城乡规划制定和实施情况的报告。

（刘志成）

【“十四五”规划实施中期评估监督】 2023 年，围绕普陀区国民经济和社会发展“十四五”规划实施情况开展监督调研，结合听取区政府关于普陀

区 2023 年上半年经济运行情况的报告，分析规划主要指标、目标和任务的执行情况。11 月 27 日，区第十七届人大常委会第十四次会议听取和审议区政府关于普陀区国民经济和社会发展“十四五”规划纲要实施情况的中期评估报告，审查区“十四五”规划纲要部分指标调整方案，并依法作出关于批准区“十四五”规划纲要部分指标调整方案的决议，着力保障区“十四五”规划顺利完成。区人大常委会主任谈上伟、副主任顾建中参加调研。（许佳屹）

【法治化营商环境建设决定】 2023 年，调研普陀区“十四五”以来营商环境建设情况，针对营商环境建设中存在的痛点、难点、堵点，从完善法治机制保障、依法推进“放管服”（“放”即简政放权，降低准入门槛；“管”即创新监管，促进公平竞争；“服”即高效服务，营造便利环境）改革、规范执法司法行为、履行监督职责、加强法治宣传等方面作出规定。7 月 25 日，区第十七届人大常委会第十二次会议审议通过《上海市普陀区人大常委会关于大力推进“人靠谱（普），事办妥（陀）”法治化营商环境建设的决定》。区人大常委会主任谈上伟、副主任顾建中参加调研。（许佳屹）

【财政预算决算审查监督】 2023 年，加强预算决算审查监督，完成审查批准预算调整方案、决算审查、预算执行情况监督等工作，听取委员、代表和智库专家的意见建议，督促政府提高财政资金配置效能。12 月 26 日，区第十七届人大常委会第十五次会议听取和审议区政府关于普陀区 2022 年本级财政预算执行和其他财政收支审计查出问题整改情况的报告。区人大常委会副主任顾建中参加调研。（许佳屹）

【国有资产管理监督】 2023 年，赴区国资委、区财政局，以及长风投资（集团）有限公司等 9 家企业，调研国有资本投向、布局、风险控制及国有资本保值增值等情况。9 月 25 日，区第十七届人大常委会第十三次会议听取和审议区政府关于普陀区 2022 年度企业国有资产管理情况的专项报告，书面审议普陀区 2022 年度国有资产管理情况的综合报告。区人大常委会副主任顾建中参加调研。（许佳屹）

【调研重大疫情防控救治体系和应急能力建设】 2023 年，走访区卫生健康委、部分医院和社区卫生服务中心，调研完善重大疫情防控救治体制机制、医防协同和防治融合机制、分级分类诊疗体系等情况。4 月 26 日，区第十七届人大常委会第九次会议听取区政府关于重大疫情防控救治体系和应急能力建设情况的报告。区人大常委会副主任吴凌昱参加调研。（汤海萍）

【城乡规划实施情况监督】 2023 年，围绕《上海市城乡规划条例》实施，结合城市更新、“一带一心一城”（苏河水岸经济发展带，真如城市副中心，桃浦智创城）重点地区规划建设，实地调研长风湾党群服务中心、真如城市副中心海纳工程院、桃浦智创城国金体育中心及长三角一体化绿色示范楼等项目，督促规划部门优化提升审批效率，保障重大建设项目高效落地，持续加强土地资源供应保障。12 月 26 日，区第十七届人大常委会第十五次会议书面审议区政府关于城乡规划制定和实施情况的报告。区人大常委会副主任杜娟参加调研。（陆 阳）

【人事任免】 2023 年，区第十七届人大常委会坚持党管干部和依法任免相统一，依法规范开展人事任免工作，确保区委推荐的人选通过法定程序成为区级机关领导人。任免区国家机关工作人员 78 人次。落实宪法宣誓制度，规范宪法宣誓程序，组织国家机关工作人员进行宪法宣誓 27 人次。（冉红霞）



3 月 13 日，“人靠谱（普） 事办妥（陀）”营商环境建设调研会召开，听取人大代表和政府有关职能部门的意见建议（区人大办 / 供稿）

监督工作

【概况】 2023 年，区人大常委会与市人大常委会上下联动开展社会治理法治化综合执法检查、《上海市生活垃圾管理条例》实施情况执法检查，监督《上海市促进多元化解矛盾纠纷条例》实施。调研武宁创新共同体建设、“美丽道路”建设、“半马苏河”文化秀带建设等。（刘志成）

表 4　　2023 年普陀区“一府一委两院”主要工作人员任免情况一览表

任免会议名称	任免时间	任免人员及职务
区第十七届人大常委会第八次会议	2 月 20 日	任命赵平为上海市普陀区教育局局长； 任命仇俊为上海市普陀区医疗保障局局长； 免去唐晓燕的上海市普陀区教育局局长职务； 免去陈立群的上海市普陀区医疗保障局局长职务； 任命金练红为上海市普陀区人民法院副院长、审判委员会委员、审判员； 任命荀为华为上海市普陀区人民法院民事审判庭庭长； 任命张佳璐为上海市普陀区人民法院审判监督庭（审判管理办公室、研究室）庭长； 任命吴大成为上海市普陀区人民法院知识产权审判庭副庭长； 任命叶翌晨为上海市普陀区人民法院审判员； 免去朱骏的上海市普陀区人民法院审判监督庭（审判管理办公室、研究室）庭长职务
区第十七届人大常委会第九次会议	4 月 26 日	任命李戌渊为上海市普陀区人大常委会办公室主任； 免去朱恒尚的上海市普陀区人大常委会办公室主任、人事工作委员会副主任职务； 免去徐树杰的上海市普陀区人民政府副区长职务； 任命李银为上海市普陀区金融服务办公室主任； 任命李东风为上海市普陀区绿化和市容管理局局长，免去其上海市普陀区城市管理行政执法局局长职务； 任命黄嘉为上海市普陀区国防动员办公室主任； 任命戴贤俊为上海市普陀区城市管理行政执法局局长； 免去李海云的上海市普陀区国有资产监督管理委员会主任职务； 免去刘古亮的上海市普陀区绿化和市容管理局局长职务； 任命朱骏为上海市普陀区人民法院审判委员会委员； 任命张佳璐为上海市普陀区人民法院审判委员会委员
区第十七届人大常委会第十次会议	6 月 13 日	任命李荣华为上海市普陀区人民政府副区长
区第十七届人大常委会第十一次会议	7 月 17 日	任命卢礼卿为上海市普陀区第十七届人民代表大会常务委员会宜川路街道工作委员会主任； 任命杨联中为上海市普陀区第十七届人民代表大会常务委员会真如镇街道工作委员会主任； 任命罗艳为上海市普陀区第十七届人民代表大会常务委员会万里街道工作委员会主任； 免去钱晓莉的上海市普陀区第十七届人民代表大会常务委员会宜川路街道工作委员会主任职务； 免去张韶春的上海市普陀区第十七届人民代表大会常务委员会真如镇街道工作委员会主任职务； 免去韦浩的上海市普陀区第十七届人民代表大会常务委员会万里街道工作委员会主任职务； 任命张韶春为上海市普陀区司法局局长； 免去顾宇斌的上海市普陀区司法局局长职务； 任命朱云炳为上海市普陀区人民检察院副检察长、检察委员会委员、检察员
区第十七届人大常委会第十三会议	9 月 25 日	任命王妍为上海市普陀区第十七届人民代表大会常务委员会人事工作委员会副主任； 任命杨晓芬为上海市普陀区第十七届人民代表大会常务委员会万里街道工作委员会副主任； 免去朱轶勤的上海市普陀区第十七届人民代表大会常务委员会人事工作委员会副主任职务； 免去梁小华的上海市普陀区第十七届人民代表大会常务委员会长寿路街道工作委员会副主任职务； 免去罗务生的上海市普陀区第十七届人民代表大会常务委员会万里街道工作委员会副主任职务； 任命金一为上海市普陀区人民法院审判委员会委员、立案庭（诉讼服务中心、诉调对接中心）庭长，免去其立案庭（诉讼服务中心、诉调对接中心）副庭长职务； 任命陈晓伦为上海市普陀区人民法院未成年人与家事案件综合审判庭庭长，免去其上海市普陀区人民法院未成年人与家事案件综合审判庭副庭长职务； 任命罗珏卿为上海市普陀区人民法院立案庭（诉讼服务中心、诉调对接中心）副庭长； 任命谭佳怡为上海市普陀区人民法院刑事审判庭副庭长； 任命王萌为上海市普陀区人民法院知识产权审判庭副庭长； 任命杜娟为上海市普陀区人民法院未成年人与家事案件综合审判庭副庭长

续表 4

任免会议名称	任免时间	任免人员及职务
区第十七届人大常委会第十三会议	9 月 25 日	任命郭浩龙为上海市普陀区人民法院审判员； 任命缪茵渊为上海市普陀区人民法院审判员； 任命姚振为上海市普陀区人民法院审判员； 任命孙森为上海市普陀区人民法院审判员； 任命祝丽娟为上海市普陀区人民法院审判员； 免去王强的上海市普陀区人民检察院副检察长、检察委员会委员、检察员职务； 任命李文强为上海市普陀区人民检察院检察员； 任命李碧辉为上海市普陀区人民检察院检察员； 任命钱新波为上海市普陀区人民检察院检察员； 任命路飞为上海市普陀区人民检察院检察员
区第十七届人大常委会第十四会议	11 月 27 日	免去徐晖的上海市普陀区第十七届人民代表大会常务委员会预算工作委员会副主任职务； 任命付乐欣为上海市普陀区人民政府副区长（挂职）； 免去姜爱锋的上海市普陀区人民政府副区长职务； 任命周冰蔚为上海市普陀区国有资产监督管理委员会主任； 任命张兴为上海市普陀区人民检察院检察委员会委员； 任命孙丽婷为上海市普陀区人民检察院检察委员会委员； 任命尹波为上海市普陀区人民检察院检察委员会委员； 免去谢丽萍的上海市普陀区人民检察院检察委员会委员、检察员职务
区第十七届人大常委会第十五会议	12 月 26 日	任命吕欢、秦小平为上海市普陀区第十七届人民代表大会法制委员会委员； 任命杨莉萍、赵健为上海市普陀区第十七届人民代表大会监察和司法委员会委员； 任命沈坚为上海市普陀区第十七届人民代表大会城市建设环境保护委员会委员； 任命杨晓芬为上海市普陀区第十七届人民代表大会社会建设委员会委员； 任命李戍渊为上海市普陀区第十七届人民代表大会常务委员会人事工作委员会副主任，免去其上海市普陀区第十七届人民代表大会常务委员会人事工作委员会委员职务； 任命尹国华为上海市普陀区第十七届人民代表大会常务委员会长寿路街道工作委员会副主任； 任命魏子新为上海市普陀区人民政府副区长、上海市普陀区桃浦智创城开发建设推进办公室主任； 任命王燕为上海市普陀区人民法院审判员； 任命卢震宇为上海市普陀区人民法院审判员； 任命吕松洁为上海市普陀区人民法院审判员； 任命陈晓彤为上海市普陀区人民法院审判员； 任命石俏伟为上海市普陀区人民法院审判员

（区人大办 / 供稿）

【社会治理法治化综合执法检查】 2023 年，围绕《上海市街道办事处条例》《上海市居民委员会工作条例》《上海市实施〈中华人民共和国村民委员会组织法〉办法》等社会治理相关法规实施情况，与市人大常委会上下联动开展社会治理法治化综合执法检查。6 月 13 日，区第十七届人大常委会第十次会议听取和审议关于检查普陀区贯彻实施社会治理相关法规情况的报告，提出“加大基层减负力度，激发基层自治共治合力，加强基层队伍建设”等建议。区人大常委会主任谈上伟、副主任吴凌昱参加执法检查。（陈滟敏）

【《上海市生活垃圾管理条例》实施情况执法检查】 2023 年，与市人大常委会上下联动开展《上海市生活垃圾管理条例》执法检查，实地检查祁安路“两网融合”（生活垃圾分类收运体系和生活源再生资源回收体系的融合）集散中心、长风新村街道、长寿路街道、桃浦镇城运中心、永昌西康菜市场、上海环球港购物中心、凯悦酒店等地的垃圾分类情况。11 月 27 日，区第十七届人大常委会第十四次会议听取和审议关于检查普陀区贯彻实施《上海市生活垃圾管理条例》情况的报告，提出“强化自治共治，持续提升分类实效；坚持系统谋划，高位部署支撑有力；着力科技赋能，强化高效精准监管”等建议。区人大常委会副主任杜娟参加执法检查。（陆　阳）

【调研武宁创新共同体建设】 2023 年，成立专题调研组，围绕“中华武数”［“中”即中以（上海）创新园，“华”即上海清华国际创新中心，“武”即武宁创新共同体，“数”即“海纳小镇”市级数字化转型示范区］科创布局及武宁创新共同体推进建设情况开展调研，实地走访武宁路沿线科研院所、创新功能型平台、科技园区及相关重点企业等，赴浦东新区张江科学城、松江区 G60 科创走廊、



7月17日，普陀区第十七届人大常委会第十一次会议听取区政府关于推进武宁创新共同体建设情况的报告，并开展专题询问　（区人大办/供稿）

闵行区大零号湾学习考察，加强与区科委、区发改委、区金融办、曹杨新村街道、真如镇街道的交流，听取市区人大代表、专家学者、核心技术人员、创新创业企业家、产业园区管理人员的意见建议，走访并邀请多家高校多领域专家开展研讨交流。7月17日，区第十七届人大常委会第十一次会议听取区政府关于推进武宁创新共同体建设情况的报告，并开展专题询问。区人大常委会副主任吴凌昱参加调研。　（汤海萍）

【《上海市促进多元化解矛盾纠纷条例》实施情况监督】 2023年，与市人大常委会上下联动监督《上海市促进多元化解矛盾纠纷条例》实施情况，聚焦源头预防、程序衔接、诉调对接和支持保障，实地调研宜川路街道“靠谱”解纷中心——宜馨法苑百姓法治驿站，区人民法院诉调中心，部分公证机构、律师事务所，曹杨新村街道基层立法联系点，并向人大代表、市民群众开展问卷调查。9月25日，区第十七届人大常委会第十三次会议听取和审议区政府关于普陀区贯彻落实《上海市促进多元化解矛盾纠纷条例》情况的报告，提出“健全工作机制，完善多元化解矛盾纠纷工作体系建设；坚持社会共治，提升多元调解工作效能；加强法治宣传，凝聚社会共识”等建议。区人大常委会副主任姚军参加调研。　（於文婷）

【“美丽道路”建设情况监督】 2023年，围绕“美丽道路”建设情况开展监督，调研区建管委、万里街道等单位，实地查看真南路、花溪路、富水路、富平路等道路在建工程和竣工项目等。9月25日，区第十七届人大常委会第十三次会议听取和审议区政府关于普陀区“美丽道路”建设情况的报告，提出“聚焦习惯养成，进一步完善统筹协调，提高工作推进效率；进一步破解工程难题，不断探索解决方案；始终坚持以人为本，增强人民群众获得感”等建议。区人大常委会副主任杜娟参加调研。　（陆　阳）

【“半马苏河”文化秀带建设情况监督】 2023年，发挥专委会委员、人大代表作用，成立专题调研组，分析研究制约“半马苏河”文化秀带建设中难点、堵点、痛点问题。6月13日，区第十七届人大常委会第十次会议听取和审议区政府《关于“半马苏河”文化秀带建设情况的报告》，提出“持续加大品牌标识宣传力度，持续加大文化秀带规划建设管理的统筹力度，着力发挥社会共治作用”等建议。区人大常委会副主任吴凌昱参加调研。　（汤海萍）

【人民群众来信、来访、来电受理】 2023年，受理群众来信、来访、来电470件。其中，来信113件、来访347件、来电10件。来信中，市人大转办件43件。所有信访件按规定转有关部门办理，并做好督办工作。全年22名机关干部和9名人大代表参与信访接待。　（陈勇忠）

代表工作

【概况】 2023年，普陀区第十七届人大常委会学习贯彻党的二十大精神，落实十一届区委五次、六次全会要求和区十七届人大三次会议确定的目标任务，围绕加强和改进新时代人大工作主线，保障各级人大代表依法履职，助力代表发挥主体作用，推动代表工作完善发展。　（冉红霞）

【密切人大代表与人民群众的联系】 2023年，围绕普陀区“十四五”规划中期评估监督、社会治理法治化综合执法检查以及民生热点、难点、堵点问题等主题，组织市、区人大代表听取和反映人民群众的意见建议。全年2050人次人大代表走进“家站点”联系群众，收集意见建议1193条，解决问题598个。　（冉红霞）

【代表建议办理】 2023年，结合执法检查和监督工作，加强对代表建议办理的督办。加强网上“家站点”建设，开通民意“码”上提（在醒目位置张贴网上“家站点”二维码，群众可扫描二维码，在线向人大机关和人大代表反映意见建议），拓展民意收集渠道。首次开展代表建议办理情况“后评估”，对已办结建议开展现场回访和跟踪评估，确保建议办理成果保持常态长效。区十七届人大三次会议期间，92名区人大代表提出的66件建议全部按期办复，其中解决采纳44件，计划解决1件，留作参考21件，代表满意率100%。　（冉红霞）

表 5　　2023 年普陀区第十七届人大第三次会议代表建议一览表

编号	代表建议	代表姓名	主办单位
1	关于让基层法治建设更加贴近和服务群众的建议	张志华	区司法局
2	关于发挥保安员参与基层社会治理的建议	方福来	普陀公安分局
3	关于加强基层法院、检察院新媒体建设的建议	计　建	区法院 区检察院
4	关于增设交通监控设施的建议	蒋志军	真如镇街道
5	关于进一步加大对民营企业扶持力度的建议	史建国	区发改委
6	关于支持民营经济方向不变的建议	魏　靓	区发改委
7	关于在区政府采购和公共建设过程中加大支持区属企业的建议	赖天荣	区财政局
8	关于后疫情时代助力普陀区企业融资上市的建议	金华龙	区金融办
9	关于借助展会的力量扩大招商影响力的建议	金　姝	区投促办
10	关于进一步做实区生命健康产业的建议	刘　晨	区商务委
11	关于加速推进真如城市副中心建设的建议	姜　江 王　超 何骞晏 郭　辉 陈　杨	真如城市副中心
12	关于将英雄集团核心优质资产剥离改制在北交所上市的建议	汪　东	英雄集团
13	关于发挥中介机构作用积极培育区资本市场服务业态的建议	汪　东	区投促办
14	关于军人子女入学的建议	金小龙	区教育局
15	关于加强课后服务活动的建议	陈璟妍	区教育局
16	关于教育发展的精神 赓续增强新时代教育人才素质的建议	马　琦	区教育局
17	关于做好新经济元宇宙赛道的建议	鲍博海	区科委
18	关于增强普陀区文化场馆建设与运营管理的建议	王　启	区文旅局
19	关于提高医疗救助能力的建议	金　晓	区卫生健康委
20	关于区级综合性医院升级改造的建议	鲁　威	区卫生健康委
21	关于为普陀区适龄女性接种 HPV 疫苗的建议	李　婕	区卫生健康委
22	关于大力发展互联网医疗和智慧医疗建设的建议	许树长	区卫生健康委
23	建议增加半马苏河水上项目沿岸公共交通配套工程	方　进	区建管委
24	关于改造金沙江路枣阳路路口花坛的建议	吴原元	区建管委
25	关于石泉辖区内静宁路 100 弄、155 弄、168 弄及申兴华庭小区周边公交车站配套及尽快通车的建议	沈　旭 张　伟 赵　健 陆莉莉	区建管委

续表 5

编号	代表建议	代表姓名	主办单位
26	关于加强石泉社区城市盲道建设的建议	郑晓军 汪韶华 田　垠 杨志强 陈　冰 赵　晔	区建管委
27	关于苏河沿岸消防救援的建议	姜国富	区建管委
28	关于区法院铜川路大门东侧人行道装非机动车阻拦装置	夏时勇	区建管委
29	关于改肩（台）为坡、建造无障碍人行通道的建议	严晓娟 苏　涤	区建管委
30	关于加快成套改造建设的建议	司家和	区房管局
31	关于逐步完善旧房改造工作的建议	王　赟	区房管局
32	关于进一步推动老旧商品房改造工作的意见建议	邵　音	区房管局
33	关于老旧小区新增公共充电桩的建议	张文尧	区房管局
34	关于进一步加快推进本区非成套住宅改造工作的意见建议	袁　方	区房管局
35	关于以数字生活构筑后新冠时期的美好生活的建议	盛　樱	区房管局
36	关于加快推进成套化改造工作的建议	谢丽萍	区房管局
37	关于将老旧小区排污管道更新纳入小区综合修缮专项工作的建议	周德明	区房管局
38	关于石岚三村外力面及相关设施改造的建议	徐禕铭 沈　翼 刘迎彬 陈林波	区房管局
39	关于调整旧住房成套改造项目外搬过渡补贴的建议	鲍法根 钱　兵 蒋志军	区房管局
40	关于真金路 251 弄小区开展综合改造项目建设的建议	周一俊 丁旭璐	区房管局
41	关于老旧商品房小区纳入政府综合修缮范围的建议	孙惠红 兴　怡 陈　罡	区房管局
42	关于推进基层法治体系建设的建议	朱洪芳	区房管局
43	关于推动老旧小区住房改造政策公开透明化的建议	姚　磊	区房管局
44	关于金纺苑小区水管改造的建议	於崇亮	区房管局
45	关于长租公寓的有关建议	苏伟萍	区房管局
46	关于推进城镇老旧小区改造中管线入地的建议	高　莹 周　琼	区房管局
47	关于缓解老旧小区停车难的建议	蔡诚浩	区房管局
48	关于有效推动“环境修复 + 地下空间开发建设”暨加速污染地块流转新模式的建议	杨怡佶	区生态环境局

续表 5

编号	代表建议	代表姓名	主办单位
49	关于盘活集体经济，增添发展活力的建议	周璟芳	区规划资源局
50	关于加快梳理区区交界管理的“盲区”，推进城市精细化管理的建议	李伟中	区规划资源局
51	关于加快武宁路快速化工程中山北路、中宁路段道路两旁配套工程建设的建议	吴　钧 徐江海 李　莹 朱　铮 疏正宏 祁　敏 郑　冰	区推进办
52	关于关注垃圾分类执行层面薄弱环节的建议	孙永丽	长寿路街道
53	关于长寿路 636 号、648 号、650 号、652 号区域路灯修复	吕雯俊	长寿路街道
54	关于真北支路靠沪宁高铁环境整治的建议	邹　俊	真如镇街道
55	关于提升社工队伍待遇的建议	莫似娇	区人社局
56	关于全力助推就业建议	张莹晶	区人社局
57	关于民生数据破壁的意见建议	施芝雯	区民政局
58	关于尽快健全完善养老机构在疫情等特殊时期的应急保障机制	朱玲群	区民政局
59	关于爬楼机扩大申请使用范围的建议	顾荣英	区民政局
60	关于老龄化社会，跨越老年人“数字鸿沟”的建议	方　蕾	区卫生健康委
61	关于创新机构养老模式 推进普陀区“医养结合”工作的建议	沈　坚	区卫生健康委
62	关于增加为老服务项目的建议	王　咏 宋秀青	曹杨新村街道
63	关于加快推进桃浦镇东北居民片区商业服务圈建设进程的建议	张群丽	桃浦镇
64	关于推进高校基层党组织参与区域化党建工作的建议	李　婕	区委组织部
65	关于深化社会治理创新的意见和建议	恽　梅	区委组织部
66	关于基层支援队伍的一些建议	王京津	区委组织部

（区人大办 / 供稿）

【代表履职服务保障】 2023 年，分 6 批组织区人大常委会组成人员、街道镇人大干部、部分区人大代表共计 96 人赴全国人大各省培训基地参加专题培训。组织区人大代表开展集中视察活动。邀请人大代表列席区人大常委会会议并作审议发言，参与各专委会执法检查和监督调研活动。推荐人大代表担任消防监督员、党风行风政风警风监督员、廉洁征兵监督员、共有产权保障住房摇号监督员等，参加女性人才开发（创新发展）专题培训班、行道树迁移意见征询活动、违法建筑再治理三年行动计划专项听取意见研讨会等，拓展人大代表履职渠道，增强人大代表履职能力。组织由普陀区选举产生的市人大代表参加市十六届人大一次会议及年中市人大常委会扩大会议。协助市人大代表提出代表议案 2 件，代表团建议 3 件，代表建议 38 件。举办代表组闭会期间集中活动，开展小组专题调研，形成《发挥苏河优势，打造长三角城市会客厅》调研报告。组建并指导 7 个市人大代表工作小组开展工作。　（冉红霞）

探索实践全过程人民民主

【概况】 2023 年，普陀区第十七届人大常委会推进基层立法联系点建

设，推动代表联系群众“家站点”建设，探索丰富基层民主实践，着力打造全过程人民民主最佳实践地。

（刘志成）

【基层立法联系点建设】 2023年，研究制定支持保障市人大常委会曹杨新村街道基层立法联系点建设的具体措施，健全完善定期会商机制、立法信息采集点工作机制、区人大专委会立法信息采集机制，推动建立立法项目全生命周期参与机制。在区级层面举行立法建议采纳荣誉证书颁发仪式。加强立法信息采集员队伍培训。基层立法联系点参与法规草案征询17部，召开征询座谈会95场，提交意见建议857条，被采纳建议61条。

（刘志成）

【代表联系群众“家站点”建设】 2023年，以打造人大代表和群众之间的“宣传站、民意窗、连心桥、监督岗、大课堂”为目标，将全国、市、区、镇四级人大代表分别编入相对固定的“家站点”，并在醒目位置公布代表信息。实现“家站点”绩效评价全覆盖。建立群众反映意见建议闭环处置机制。 （刘志成）

【丰富基层民主实践】 2023年，在长征镇、桃浦镇试点推进民生实事项目人大代表票决制，探索建立项目征集协商机制及会议表决办法。参与人民建议征集工作，围绕“优化‘人靠谱（普），事办妥（陀）’，营商环境”主题，协助征集人民建议101条。

（刘志成）

人大常委会建设

【概况】 2023年，普陀区第十七届人大常委会立足新时代人大“四个机关”（政治机关，国家权力机关，代表机关，工作机关）工作定位，深化政治理论学习，推进全面从严治党，提升依法履职效能。 （刘志成）



7月17日，普陀区举行立法建议采纳荣誉证书颁发仪式

（区人大办/供稿）



11月9日，“家站点”在醒目位置公布代表信息 （区人大办/供稿）

【政治建设】 2023年，开展学习贯彻习近平新时代中国特色社会主义思想主题教育，聚焦解决人大代表和人民群众反映的突出问题，形成调研报告13个，梳理并整改问题6个。专题学习习近平总书记在全国两会上的重要讲话和全国两会精神、全过程人民民主重大理念，提高政治站位，增强政治能力。 （刘志成）

【全面从严治党】 2023年，深化“四责协同”机制建设，压实全面从严治党政治责任。严格执行中央八项规定精神和区委实施细则，坚决抵制“四风”问题。督促机关党组落实区委巡察反馈意见，营造风清气正的政治生态。 （刘志成）

【依法履职效能提升】 2023年，适应新时代国家权力机关特点和运作方式，修订区人民代表大会议事规则、区人大常委会议事规则，提高会议议事质效。坚持系统观念、系统方法，加强对街道人大工委、镇人大工作的指导，推动各街道镇依托区域资源优势，打造“一街镇一品牌”特色项目，高质量落实《上海市区人民代表大会常务委员会街道工作委员会工作条例》，夯实人大工作基层基础。

（刘志成）

上海市普陀区人民政府

编辑　钱晓婷

综　述

2023 年，普陀区人民政府在上海市委、市政府和区委领导下，在区人大、区政协监督支持下，坚持稳中求进工作总基调，牢牢把握高质量发展首要任务，着力提升城区能级和核心竞争力，在全区上下共同努力下，全面完成区十七届人大三次会议确定的各项目标任务。

坚持发展第一要务，区域经济实现量质齐升。把发展作为解决一切问题的关键，积极应对错综复杂的外部环境，推动经济实现质的有效提升和量的合理增长，跑出高质量发展的加速度。区级财政收入实现 154.43 亿元，比上年增长 11.81%，增速位列全市各区第一，连续三年实现两位数增长；地区生产总值增长率预计超额完成年初目标；固定资产投资比上年增长 21.5%；智能软件、研发服务、科技金融、生命健康四大重点培育产业占区级税收比重达 41.04%，较上年提高 4.08 个百分点，成为区域经济最强支撑。经济增长韧性更强。持续巩固拓展经济回升向好态势，出台区提信心扩需求稳增长促发展若干政策措施和工作方案，推出促进民营经济高质量发展十方面举措，形成新旧政策叠加综合效应。发挥稳增长大小专班作用，针对商销、建筑业、信息服务业等重点领域，开展高频监测、精准调度。持续扩投资促消费，建立重点项目三级跟踪协调机制，苏河水岸经济发展带、真如城市副中心、桃浦智创城重点地区建设加快，真如境商办、阿里数字农业等项目完工，智创 TOP 产城综合体 A 区开业、B 区项目建成。推进有色金属生产性互联网服务平台建设，夯实商销增长基础。大力促进新型消费、服务消费、汽车消费，举办五五购物节、六大主题消费季活动，新增首店 83 家，上海信泰中心、真如环宇城等商业载体开业运营。启动第五次全国经济普查，开展统计造假专项治理，抓实高质量纳统工作。产业发展能级更高。坚持大抓产业、抓大产业不动摇，统筹推进四大产业集聚、新兴产业壮大和未来产业前瞻布局。完成千亿级产业集群研究，形成产业集群图谱，构建较为系统的产业梯度培育体系。网络安全、数字广告等新兴产业发展迅速，上海城市安全大脑建成，市数字广告园开园。优化科技金融产业生态，普熙金融广场揭幕，上海交易集团在普陀区组建成立。聚焦医药流通、数字医疗等细分领域，累计集聚生命健康相关企业 2800 余家。上海国际广告节、国际 MCN 大会、国际电影节数字影视体验展等活动成功举办，文化创意产业稳健发展。进一步提高产业用地利用效率，开展产业用地综合绩效评估，研究推动“工业上楼”（以高端化、智能化、绿色化为方向，推动轻生产、低噪声、环保型企业在垂直空间布局生产制造功能），加快项目储备。完善落实“3+5+X”（“3”即服务企业发展、支持科技创新、推动“才聚普陀”3 项普惠政策；“5”即支持智能软件、研发服务、科技金融、生命健康、文化创意等重点产业发展的 5 项专项政策；“X”即涉及质量提升、节能减排贸易、商业、法律服务业等领域的若干特色专项政策）产业政策体系，兑现各类扶持资金 37.43 亿元，创历史新高。招商引资更加精准。始终抓牢招商引资“生命线”，全区“大招商”工作格局不断完善，产业链招商、资本招商、“走出去”招商等工作机制进一步健全。坚持招大引强、引育结合，连续实施“十亿百千万 +”（即引进税收亿元能级企业 10 个以上，税收千万元能级企业 100 个以上）计划，143 个重点项目落地，122 个项目当年产税。新设企业 1.61 万家，位列中心城区首位。实施楼宇高质量发展百日提升行动，税收亿元楼达 35 幢。定期举办政企沟通“畅聊早餐会”、产业联盟会等活动，用好“系主任、班主任”［“系主任”即区领导挂帅联系服务区重点（系列）企业，“班主任”即产业部门、街道镇、地区投促中心牵头对接服务重点企业，做好服务企业相关工作］、企业服务专员等机制，做实做细企业日常对接服务。为 2100 家重点企业送上政策“服务包”，强化政策集成发布、精准推送。

激活科技创新动力，发展新动能新优势加速集聚。“中华武数”［“中”即中以（上海）创新园，“华”即上海清华国际创新中心，“武”即武宁创新共同体，“数”即“海纳小镇”市级数字化转型示范区］科创布局不断完善。中以（上海）创新园加速推进产业培育与国际创新合作，深化中以创新长三角一体化合作，累计引进企业 163 家，落地各类知识产权 607 项。揭牌成立上海创新中心（以色列）特拉维夫办公室，举办上海数字创新大会、中以国际科技成果直通车等活动。上海清华国际创新中心进一步优化专班工作机制，出台专项政策，有效联动校地资源，完成集成电路研究平台搭建，人工智能智控实验室、长江双碳研究院加快建设，更好服务高水平科技自立自强。打造长风科创谷作为中心载体延伸。武宁创新共同体实施三年行动方案，统筹沿线高校、院所、平台、企业等创新资源，举办科创集市等活动，形成以机器人、工控安全两大平台为引领的“百大平台”联盟，推动协同创新和关键核心技术联合攻关，有力贯通“政产学研用”全链条。海纳小镇数字化转型示范区工作专班实体化运作，完成小镇四至边界调整，开展国家特色小镇申报，海纳工程院项目完成主体结构验收。发布全国首个地市级数字化转型指数，新增 26 个数字化转型示范项目和标杆场景。科技创新体系不断健全。发布“科创十条”（围绕科技创新关联密切的环节和要素，从“鼓励科研平台、科技企业向更高层次、更高水平发展；鼓励企业加大研发投入，不断创新突破；鼓励企业在重点领域开展技术突破；为科创平台和企业提供充分要素支撑”四个方面为科创企业发展助力的十条举措）政策包，成立“半马苏河”科创基金，推动科技、产业、金融高水平良性循环。企业创新主体地位不断强化，21 个项目获市科学技术奖，新认定高新技术企业 67 家、市级专精特新企业 80 家，新培育市、区科技“小巨人”企业 20 家，天地软件园获评市中小企业特色产业集群。知识产权、信用体系建设不断深入。人才服务力度加大，出台“1+N”（“1”即 2023 年出台的《新时代普陀区全面推进人才引领高质量发展 助推上海高水平人才高地建设的实施意见》，“N”即相关配套专项政策）人才政策。建设青年发展型城区，推动城区友好与青年有为双向奔赴。改革开放不断深化。以改革攻坚优化营商环境，围绕市场准入、退出等 21 个领域制定 100 项优化营商环境措施。推出“住所便利化服务一件事”，为企业落地带来更大便利。上线一批“好办快办”“马上办”事项，重点项目实现“拿地即开工”“交地即交证”。提升开放型经济水平，新增通用电气航空等 3 家跨国公司地区总部，第六届中国国际进口博览会意向成交金额比上年增长 2.3%。深化国资国企改革，构建以“管资本”为主的国资监管体系。上海康鹏科技股份有限公司、中邮科技股份有限公司作为本土企业成功登陆上海证券交易所科创板，实现零的突破。

践行人民城市理念，城区环境品质持续优化。“半马苏河”打响品牌。出台“半马苏河”岸线管理办法，打造高品质滨水空间，提升管理服务能级。“半马苏河”公园开放，真光路跨苏州河桥通车，多层次的苏州河景观照明体系基本建成。累计建成苏河驿站 27 座，长风湾等驿站对外开放。成功举办“半马苏河”文化旅游节、苏州河半程马拉松赛、苏州河城市龙舟国际邀请赛、上海 10 公里精英赛等一系列高水平活动、赛事。打造形成“数智普陀·半马苏河数字治理”场景，赋能精细化管理。丹巴路、西康路、梦清园游船码头建成，苏州河游船接待游客 12.09 万人次。城市更新行动加快实施。把人民宜居安居放在首位，深入推进“两旧一村”改造（旧区改造、旧住房成套改造、“城中村”改造），红旗村“城中村”改造项目完成全部工程建设，签约旧住房成套改造 2.4 万平方米，完工交付 4.88 万平方米，1431 户居民回搬新居。开展旧住房综合修缮改造 34 万平方米、专项提升修缮 300 万平方米，新签约既有多层住宅加装电梯 509 台、完工 335 台。鸿寿坊城市更新项目开业，打造精致烟火气。完成内环及凯旋北路桥下空间提升工程。78 个市、区重大工程项目按节点推进。市政基础设施持续完善，武宁路快速化改建项目地面车道全面恢复通行，沿线道路景观提升工程加快实施。开展轨道交通 20 号线西延伸研究。竣工架空线入地和杆箱整治 18.58 千米，打通武威路区区对接道路。开展违法建筑



5 月 28 日，海纳工程院项目实现主体结构封顶　（区融媒体中心 / 供稿）

再治理工作，拆除各类违建 1.61 万平方米。推进慢行交通提升项目 12 个，新增公共充电桩 1581 个。生态环境巩固提升。推进绿色空间开放共享，新建绿地 15.36 万平方米、绿道 7.1 千米，新增城市公园 2 座、口袋公园 5 座，全区绿化覆盖率在全市保持领先水平。深入推进生活垃圾分类减量，生活垃圾回收利用率达标。以更高标准打好污染防治攻坚战，做好生态环境突出问题整改，环境空气质量优良率达 85.5%，10 个市考水环境质量断面达到或好于Ⅲ类水体比例达 100%。万里街道生态宜居案例入选世界城市日《上海手册：21 世纪城市可持续发展指南》。加快补齐短板，在更高水平上推进全国文明城区创建。稳妥推进碳达峰碳中和，推动绿色低碳发展。城区运行安全有序。以“时时放心不下”的责任感，扎实推进重大事故隐患专项排查整治 2023 行动，开展燃气、工业园区、厂房仓库、医疗卫生场所、养老福利机构等重点领域专项整治。做好国安委考核发现问题整改，举一反三，提升本质安全水平。编制城市体检报告，构建全方位的自然灾害防治体系，打造韧性城区。深化城区精细化管理，城市运行“一网统管”平台累计接入各类数据 9.94 亿条，全区物联感知神经元系统实现统一管理和应用，数字底座不断夯实。持续深化平安普陀建设，建成投用功能齐全的一站式执法办案管理中心。高效推进“砺剑”系列、“苏河雷霆”等专项行动，全区报警类警情下发数降幅居全市前列，98.16% 的小区实现入民宅盗窃“零发案”。成功创建上海市平安示范城区。持续做好新冠及其他重点传染病防控工作，巩固爱国卫生工作，入选全国健康城市建设样板市。

紧扣群众所需所盼，民生服务保障更有温度。基本保障做实做细。提前保质完成29项区为民办实事项目。落实落细就业优先战略，出台促进就业“16 条”办法［即从“保障重点群体稳就业、激发市场主体扩就业、鼓励技能提升促就业和打造特色载体强就业”四个方面制定的《关于进一步加强普陀区就业促进工作的办法（2023—2026 年）》，共 16 条相关政策］，新增就业岗位近 4 万个，户籍城乡登记失业人数控制在市下达指标内，做好高校毕业生等重点人群就业服务工作。推进创业合伙人计划，为1000余家创业企业解决创业需求。强化养老服务供给，形成区级基本养老服务清单，新增养老床位 378 张，改建认知障碍照护床位 229 张，新建 4 个社区综合为老服务中心，完成 518 户适老化改造。加大对困难群体关心关爱，夯实“政策找人”工作机制。完成长护险评估 2.76 万人次。为 350 户困难重度残疾人家庭进行无障碍改造。优化完善退役军人服务保障体系，开展全国双拥模范城创建。筹措保障性租赁住房 5503 套（间），筹措新时代城市建设者管理者之家床位 740 张，打造“骑手新家”。爱心暑托班首次设立新就业群体子女专班，诞生全国首份网约送餐行业集体合同，维护新就业形态劳动者权益。区域粮食安全和“菜篮子”供应得到有效保障。社会事业提质增效。深化教育综合改革，全国义务教育优质均衡发展区、全国学前教育普及普惠区达到教育部评估标准，完成市对区五年一轮教育综合督政。落实幼有善育，累计建成社区托育点“宝宝屋”16 个，实现街道镇全覆盖。华师大二附中普陀校区、中福会托儿所普陀分部等项目加快建设。卫生健康事业有序发展，公立医院高质量发展试点工作扎实推进。区人民医院正式挂牌同济大学附属人民医院。社区卫生服务能力不断提升，成立全市首个社区卫生能力培训中心。加快区康复医院等项目建设。成功创建第一批全国医养结合示范区。推动医保、医疗、医药协同发展和治理。文体旅服务供给更趋丰富，冰上运动中心对外开放，真如海心剧院完成建筑施工，苏河·梦立方项目开工。新增各类文化设施 5.6 万平方米，建成市民健身步道 17 条，市民益智健身苑点 42 处。旅游市场加快恢复，全区景区景点接待游客约 640 万人次。社会治理创新发展。推出基层减负增能六大举措，把牢居村事务准入，率先全覆盖使用新版社区云，积极打造数字居委会。优化调整居委会设置，划小管理网格，提升治理精度。强化基层社工队伍能力建设，常态化开展“四百”（走百家门、知百家情、解百家忧、暖百家心）大走访。有序推进住宅小区物业能级提升、小微小区合并管理。全面推进“15 分钟社区生活圈”建设，在全市率先完成区级生活圈行动蓝图，新增桃浦北部片区中心，点位布局、服务供给更加完善。完成市域社会治理现代化试点验收工作。持续做好公共法律服务、人民建议征集等工作，推进信访工作法治化，在各街道镇建设实体化“靠谱”解纷中心。推动社区类社会组织高质量发展。“12345”市民服务热线运行更加规范高效，解决率、满意率有所提升。对口帮扶与合作交流工作不断深化，妇女儿童、红十字、国防动员等事业稳步发展，民族、宗教、外事等工作持续加强。

强化转作风提效能，政府自身建设扎实推进。政治建设进一步加强。认真开展学习贯彻习近平新时代中国特色社会主义思想主题教育，把开展主题教育同落实市委、市政府和区委各项部署要求紧密结合，同做好市委巡视反馈问题整改紧密结合，以实干实绩彰显主题教育成效。深化全面从严治党“四责协同”（党委主体责任、纪委监督责任、党委书记第一责任人责任和班子成员“一岗双责”）机制，严格执行中央八项规定精神，持续纠治“四风”（形式主义、官僚主义、享乐主义和奢靡之风）、严肃财经纪律，政府廉政建设进一步加强。不断改进政府作风，深入群众、企业大兴调查研究，掌握实情、拿出对策、解决问题。行政效能进一步提升。构建线上线下“泛在可及”全方位政务服务体系，开设“办不成事”反映窗口，推动长三角政务服务跨省通办，形成全国首个地市级“政务服务人员能力评价规范”。深化政府职能转变，推进“一网通办”和数字政府建设，全面开展数字化“六大会战”（长三角“一网通办”会战、“一网协同”一体化办公平台会战、政务区块链和数据上

链会战、“图网码”会战、基层减负增能数字化会战、深化“放管服”改革综合监管会战）试点任务。举办第四届“网办季”“政府开放月”等活动，常态化推进领导干部帮办工作。坚持政府“过紧日子”，切实提高财政资金运行效率。推进预算审计全覆盖，强化政府投资审计。坚持问题导向和目标导向，完成“十四五”规划中期评估。依法行政进一步深化。巩固全国法治政府建设示范区创建成果，持续提升政府系统依法行政水平。全区行政机关负责人出庭应诉率保持100%。在全市首创开展行政复议“区长审案”活动，行政复议基层服务点实现街道镇全覆盖。重大行政决策机制进一步规范落实，常态化邀请公众代表列席区政府常务会议。2022年区政府透明度指数在全国县（市、区）政府序列中排名第二。依法接受区人大及其常委会的法律监督和工作监督，自觉接受区政协的民主监督，办理市、区人大代表建议78件和市、区政协提案118件，代表、委员对办理结果满意率100%。（李　泽）

重要会议

【概况】 2023年，普陀区召开区政府常务会议27次，区政府工作会议3次。（叶　辰）

【区政府常务会议】 2023年，区政府常务会议共召开27次，审议并原则通过《2022年上海市普陀区法治政府建设情况报告（送审稿）》《普陀区深化“人靠谱（普），事办妥（陀）”营商环境建设行动方案（2023年）（送审稿）》《关于进一步加强普陀区就业促进工作的办法（2023—2026年）（送审稿）》的情况汇报等。（叶　辰）

【区政府第一季度工作会议】 2月3日，区长肖文高主持召开区政府第一季度工作会议暨2023年招商引资工作第一次调度会议并讲话，会上，常务副区长姜爱锋通报区政府党组2022年度民主生活会情况。常务副区长姜爱锋，副区长姚汝林、王珏、张骏、蒋龙、肖立分别部署第一季度重点工作。（叶　辰）

表6　2023年普陀区政府常务会议（部分）一览表

会议名称	时间	主要内容
区政府第二十四次常务会议	1月18日	听取关于起草《2022年上海市普陀区法治政府建设情况报告（送审稿）》的情况汇报；听取关于起草《普陀区深化“人靠谱（普），事办妥（陀）”营商环境建设行动方案（2023年）（送审稿）》的情况汇报；听取关于区安全生产工作的情况汇报；听取关于制订《关于进一步加强普陀区就业促进工作的办法（2023—2026年）（送审稿）》的情况汇报
区政府第二十五次常务会议	2月3日	听取关于2023年市、区两会期间人大代表建议和政协提案办理工作的情况汇报；听取关于2022年区政府重点工作任务完成情况及2023年区政府重点工作任务立项情况的汇报；听取关于普陀区2022年度经济社会发展签约目标完成情况及2023年度签约目标安排情况的汇报；听取关于制订《普陀区提信心扩需求稳增长促发展的若干政策措施》《普陀区提信心扩需求稳增长促发展工作方案（送审稿）》的情况汇报；听取关于筹备普陀区2023年优化营商环境大会暨投资促进工作大会的情况汇报
区政府第二十六次常务会议	2月14日	听取关于起草《普陀区2022—2024年国家卫生区复审周期实施方案（送审稿）》的情况汇报；听取关于普陀区2022年生态环境损害赔偿工作情况的汇报；听取关于中以（上海）创新园2023年推进情况的汇报
区政府第二十七次常务会议	3月1日	听取关于制定《2023年度上海市普陀区人民政府重大行政决策事项目录（送审稿）》的情况汇报；听取关于学习贯彻习近平总书记关于禁绝统计造假弄虚作假问题重要批示精神落实情况的汇报；听取关于普洛斯桃浦智慧冷链产业园项目“双认定”工作情况的汇报；听取关于起草《普陀区推动提升研发投入强度的工作方案（送审稿）》的情况汇报
区政府第二十八次常务会议	3月14日	听取关于起草《2023年普陀区全面深化“一网通办”改革工作要点（送审稿）》的情况汇报；听取关于筹备“半马苏河”苏州河半程马拉松的情况汇报
区政府第二十九次常务会议	3月28日	听取关于普陀区第五次全国经济普查有关工作情况的汇报；听取关于普陀区“15分钟社区生活圈”规划行动的情况汇报；听取关于普陀区37个既有住宅小区增设非机动车集中充电装置项目的情况汇报；听取关于优化重点地区及“中华武数”科创品牌体制机制建议方案的情况汇报；听取关于起草《普陀区推动数字广告产业高质量发展实施方案（送审稿）》的情况汇报

续表 6

会议名称	时间	主要内容
区政府第三十次常务会议	4 月 11 日	听取关于制定《关于普陀区建设居（村）民委员会公共卫生委员会的实施方案（送审稿）》的情况汇报；听取关于制订《2023 年上海市普陀区政务公开工作要点（送审稿）》的情况汇报；听取关于 2023 年第一季度区政府重点工作目标推进情况的汇报；听取关于区属重点项目督办协调机制及一季度市区重大项目进展的情况汇报；听取关于普陀区“12345”市民服务热线 2022 年 11 月—2023 年 2 月工作情况的汇报
区政府第三十一次常务会议	5 月 9 日	听取关于起草《2023 年度普陀区东西部协作和对口支援工作要点（送审稿）》的情况汇报；听取关于起草《普陀区公共数据共享实施办法（试行）（送审稿）》的情况汇报；听取关于起草《上海市普陀区政府法律顾问工作管理规定（送审稿）》的情况汇报；听取关于普陀区 2022 年食品安全工作和 2023 年食品安全重点工作安排的情况汇报；听取关于 2023 上海国际电影节“数字影视体验展——超感试验场”筹备工作的情况汇报；听取关于 2023 上海国际 MCN 大会暨品质生活的情况汇报
区政府第三十二次常务会议	5 月 16 日	听取关于编制普陀区养老服务设施布局专项规划（2022—2035 年）的情况汇报；听取关于 2023 年中国龙舟公开赛（上海·普陀站）暨第十九届上海苏州河城市龙舟国际邀请赛实施方案的情况汇报
区政府第三十三次常务会议	5 月 31 日	观看上海市生态环境警示片，传达学习市委常委会会议暨市生态文明建设领导小组会议精神，听取关于普陀区加强生态文明建设有关情况的汇报；听取关于修订《上海市普陀区政府质量奖管理办法（送审稿）》的情况汇报；听取关于制定《上海市普陀区创建“全国网络市场监管与服务示范区”工作方案（送审稿）》的情况汇报；听取关于制订《普陀区区属国有企业投资监督管理办法（试行）（送审稿）》的情况汇报；听取关于推进上海清华国际创新中心体制机制建设的情况汇报
区政府第三十四次常务会议	6 月 15 日	听取全区城市运行安全各项工作推进情况和下一步工作安排的汇报
区政府第三十五次常务会议	6 月 20 日	听取关于起草《关于深入打好污染防治攻坚战迈向建设美丽普陀新征程的实施意见（送审稿）》的情况汇报；听取关于起草《进一步提升本区社区卫生服务能力的实施方案（送审稿）》的情况汇报；听取关于高龄独居老人加装燃气报警器为民办实事项目的情况汇报；听取关于普陀区内部道路（含桃浦镇养护市政道路）接收整治方案的情况汇报；听取关于慢行交通体验提升工程纳入上海市新一轮民心工程的情况汇报；听取关于 2022 年普陀区城市体检工作的情况汇报
区政府第三十六次常务会议	7 月 6 日	听取关于 2023 年第二季度普陀区政府重点工作目标推进情况和 2023 年重点项目上半年进展的汇报；听取关于起草《关于区政府上半年工作情况和下半年工作安排及相关专题的报告（送审稿）》的情况汇报；听取关于起草《关于普陀区 2023 年上半年经济运行情况的报告（送审稿）》的情况汇报；听取关于制定《普陀区稳企发展融资支持实施办法（送审稿）》的情况汇报
区政府第三十七次常务会议	7 月 21 日	听取关于 2023 年上海国际广告节筹备工作的情况汇报
区政府第三十八次常务会议	7 月 27 日	听取关于制定《2023 年普陀区推进“一网统管”工作要点（送审稿）》的情况汇报；听取关于区政府重大行政决策上半年工作的情况汇报；听取关于制定《质量强国建设纲要普陀区行动计划（2023—2025 年）（送审稿）》的情况汇报；听取关于起草《普陀区促进退役军人就业创业工作的实施办法（送审稿）》的情况汇报
区政府第三十九次常务会议	8 月 18 日	听取关于普陀区城市运行安全和安全生产工作的情况汇报；听取关于制定《普陀区违法建筑再治理工作三年行动计划（2023—2025 年）（送审稿）》的情况汇报

续表 6

会议名称	时间	主要内容
区政府第四十次常务会议	8 月 29 日	听取关于起草《上海市普陀区商业导则——轨道交通站点商圈商业导则（送审稿）》的情况汇报；听取关于起草《上海市普陀区商业导则——苏河水岸商圈商业规划导则（送审稿）》的情况汇报；听取关于起草《普陀区本级 2023 年预算调整方案（草案）（送审稿）》的情况汇报
区政府第四十一次常务会议	9 月 13 日	听取关于 2023 年第三届“半马苏河”文化旅游节筹备工作的情况汇报；听取关于筹备 2023 上海 10 公里精英赛的情况汇报
区政府第四十三次常务会议	9 月 22 日	听取关于《普陀区交通强区建设实施方案（送审稿）》编制情况的汇报；听取关于起草《真如城市副中心绿色生态城区绿色生态专业规划（送审稿）》的情况汇报
区政府第四十四次常务会议	10 月 10 日	听取关于 2023 年第三季度区政府重点工作目标和重大项目推进情况的汇报；听取关于起草《普陀区加快发展集成电路产业的实施意见（试行）（送审稿）》的情况汇报；听取关于第四届电竞上海全民锦标赛筹备工作的情况汇报；听取关于《普陀区卫生健康系统人才开发计划实施办法》及其《操作口径》修订的情况汇报
区政府第四十五次常务会议	10 月 24 日	听取关于普陀区“十四五”规划中期评估工作的情况汇报；听取关于普陀区城市运行安全和安全生产工作情况的汇报；听取关于制订《普陀区行政许可事项清单（2023 年版）（送审稿）》工作的情况汇报；听取关于制订《普陀区建立重点企业“服务包”制度的工作方案（送审稿）》的情况汇报
区政府第四十六次常务会议	11 月 8 日	听取关于普陀区“3+5+X”产业政策体系（2024 版）修订情况的汇报；听取关于起草《普陀区加强公共卫生体系建设三年行动计划（2023—2025 年）（送审稿）》的情况汇报
区政府第四十七次常务会议	11 月 16 日	听取关于起草《普陀区苏州河岸线管理办法（试行）（送审稿）》和《关于提升“半马苏河”滨水公共空间治理水平和服务能级的工作方案（送审稿）》的情况汇报；听取关于起草《上海市普陀区养老机构综合监管实施办法（送审稿）》的情况汇报；听取关于起草《普陀区长期护理保险定点居家护理服务机构信用评估分级工作方案（修订版）（送审稿）》的情况汇报；听取关于起草《上海市普陀区科创人才苗圃建设三年行动计划（2023—2025 年）（送审稿）》的情况汇报
区政府第四十八次常务会议	12 月 6 日	听取关于起草《普陀区本级 2023 年预算调整方案（草案）（送审稿）》的情况汇报
区政府第四十九次常务会议	12 月 19 日	听取关于起草《普陀区 2023 年国民经济和社会发展计划执行情况与 2024 年国民经济和社会发展计划草案的报告（送审稿）》的情况汇报；听取关于 2024 年《政府工作报告（送审稿）》起草情况的汇报
区政府第五十次常务会议	12 月 20 日	听取关于修订《普陀区加强资本运作促进产业经济发展管理办法（送审稿）》和制订《普陀区加强资本运作促进产业经济发展管理办法工作指引（试行）（送审稿）》情况的汇报

（区府办 / 供稿）

【区政府第二季度工作会议】 4 月 20 日，区长肖文高主持召开区政府第二季度全体会议暨 2023 年招商引资工作第三次调度会议并讲话，常务副区长姜爱锋，副区长王珏、张骏、蒋龙、肖立出席，并就各自分管领域重点工作进行部署。会上，常务副区长姜爱锋传达上海市政府工作会议精神，区发改委、区财政局、区审计局、区统计局、区教育局、区文旅局、区卫生健康委、区体育局、区医保局、区红十字会等单位汇报招商引资重点项目推进情况、服务经济工作情况及下一步工作打算。（叶　辰）

【区政府第四季度工作会议】 10 月 17 日，区长肖文高主持召开区政府第四季度工作会议并讲话，贯彻落实上海市委、市政府和区委四季度工作会议精神，高质量完成 2023 年各项目标任务，为 2024 年工作开好局、起好步奠定基础。常务副区长姜爱锋

传达市政府季度工作会议精神并结合分管领域作工作部署。副区长李荣华、王珏、蒋龙、肖立出席，并就各自分管领域重点工作进行部署。（叶　辰）

重要政事及决策

【概况】 2023 年，普陀区政府重要政事和政策涉及经济、商贸、科技、卫生、社会治理、社会保障、城市建设、法治政府建设、电子政务等方面。坚持稳中求进工作总基调，牢牢把握高质量发展首要任务，着力提升城区能级和核心竞争力，全面完成区十七届人大三次会议确定的各项目标任务。（李　泽）

【《普陀区深化“人靠谱（普），事办妥（陀）”营商环境建设行动方案（2023年）》】 2 月 6 日，区政府办公室印发《普陀区深化“人靠谱（普），事办妥（陀）”营商环境建设行动方案（2023 年）》（简称《方案》）。《方案》是普陀区为深入贯彻国家、上海市关于优化营商环境部署安排，进一步落实《上海市加强集成创新 持续优化营商环境行动方案》有关要求，持续优化“人靠谱（普），事办妥（陀）”特色营商环境，帮助市场主体解难题、复元气、增活力，切实提振企业发展信心而制定。《方案》深入落实习近平总书记关于北上广深等特大城市要率先加大营商环境改革力度的重要指示，坚持问题导向，发挥改革的突破和先导作用，树立“人靠谱（普），事办妥（陀）”营商口碑，在世界银行新指标体系中深化改革、在法治框架中探索创新，提升“有求必应、无事不扰”的保姆式涉企服务、靶向式监督，厚植营商环境土壤，叠加放大助企纾困政策效果，为实现“写好五线谱，谱好两部曲，携手零距离，共画同心圆”奋斗目标提供强有力的支撑。《方案》包括“市场准入退出”“获取经营场所”等 21 项重点任务，明确责任单位，共 100 条。（李　泽）

【《普陀区提信心扩需求稳增长促发展的若干政策措施》】 2 月 13 日，区政府印发《普陀区提信心扩需求稳增长促发展的若干政策措施》（简称《措施》）。《措施》是普陀区贯彻《上海市提信心扩需求稳增长促发展行动方案》的重要举措，旨在推动经济社会发展开好局起好步，营造抢开局、拼经济、抓发展的强烈氛围，持续巩固经济回稳向好势头，为实现全年经济发展主要预期目标打下扎实基础。措施包括全面落实各项税费优惠政策、实施中小微企业贷款贴息贴费、支持行业企业稳岗扩岗、促进消费扩容升级、全面激活文旅市场、支持创新型企业加快成长、大力引才聚才留才、持续优化营商环境等八项内容。（李　泽）

【《普陀区 2022—2024 年国家卫生区复审周期实施方案》】 2 月 24 日，区政府办公室印发《普陀区 2022—2024 年国家卫生区复审周期实施方案》（简称《方案》），旨在根据习近平总书记对爱国卫生运动作出重要指示精神，结合新冠疫情防控面临新形势新任务，坚持以人民健康为中心，坚持预防为主，充分发挥爱国卫生运动的组织优势和群众动员优势，深入推进城乡环境卫生治理，引导广大人民群众养成良好的个人卫生习惯，践行文明健康的生活方式，切实保障人民群众生命安全和身体健康，为健康中国建设作出新贡献。《方案》强调准确把握《国家卫生城镇评审管理办法》《国家卫生城市和国家卫生县标准》和《国家卫生城镇标准（2021 版）指导手册》关于巩固国家卫生区工作助力健康中国行动新要求，围绕健康普陀建设，继承和发扬爱国卫生运动优良传统，优化城乡人居环境，不断健全爱国卫生和健康促进工作体系，将健康融入各项政策，提高人民健康素养水平，营造社会参与、全民共建的健康氛围，推动爱国卫生工作从环境卫生治理向全面社会健康管理转变，进一步提升巩固国家卫生区工作质量。以不断提升人民健康水平为目标，丰富爱国卫生工作内涵，创新方式方法，推动将健康融入所有政策，把全生命周期健康管理理念贯穿城区规划、建设、管理全过程各环节，推动爱国卫生工作从环境卫生治理向全面社会健康管理转变，全面巩固提升国家卫生区创建成果。分启动阶段（2022 年 8 月—2022 年 12 月）、资料收集阶段（2022 年 11 月— 2023 年 3 月）、全国复审评估阶段（2023 年 1 月—国家复审周期结束）三个阶段，提出加强组织领导、落实目标责任、加强宣传引导、落实督查保障四项保障措施。（李　泽）

【《普陀区碳达峰实施方案》】 2 月 28 日，区政府印发《普陀区碳达峰实施方案》（简称《方案》）。《方案》明确“十四五”期间，普陀区产业结构和能源结构明显优化，重点行业能源利用效率明显提升，与超大城市中心城区相适应的清洁低碳安全高效的现代能源体系和新型电力系统加快构建，绿色低碳技术创新研发和推广应用取得重要进展，绿色生产生活方式得到普遍推行，循环型社会基本形成，绿色低碳循环发展政策体系初步建立。到 2025 年，单位生产总值能源消耗较 2020 年下降 13.5%，单位生产总值二氧化碳排放确保完成市级下达目标。“十五五”期间，产业结构和能源结构优化升级取得重大进展，清洁低碳安全高效的现代能源体系和新型电力系统基本建立，重点领域低碳发展模式基本形成，重点行业能源利用效率达到国际先进水平，绿色低碳技术创新取得突破性进展，简约适度的绿色生活方式全面普及，循环型社会水平明显提升，绿色低碳循环发展政策体系基本健全。确保 2030 年前实现碳达峰。《方案》要求将碳达峰的战略导向和目标要求贯穿于经济社会发展全过程和各方面，在加强统筹谋划同时，聚焦重点举措、重点区域、重点行业以及重点主体，组织实施能源低碳绿色转型行动、产业低碳升级行动、城区建设碳达峰行动、交通领域绿色低碳行动、循环经济助力降碳行动、绿色低碳科技创新行动、碳汇能力巩固提升行动、

绿色低碳全民行动、绿色低碳区域行动等“碳达峰九大行动”。提出落实统一规范的碳排放统计核算体系、健全区域规章制度、加强财政资金支持带动、积极发展绿色金融等四项政策保障。建立碳达峰碳中和工作领导小组，负责对各项工作的整体部署和系统推进，统筹研究重要事项、制定重大政策。严格落实能耗控制和碳排放控制考核任务，对能源消费和碳排放指标实行协同管理、协同分解、协同考核。将碳达峰、碳中和相关指标和任务落实情况纳入各相关部门领导班子绩效考核评价体系。对工作突出的单位和个人按规定给予表彰奖励，对未完成目标的部门依规依法实行通报批评和约谈问责。（李　泽）

【《上海市普陀区人民政府关于本区开展第五次全国经济普查的通知》】 4月4日，区政府印发《上海市普陀区人民政府关于本区开展第五次全国经济普查的通知》（简称《通知》）。《通知》深入贯彻党的二十大和中央经济工作会议精神，认真落实党中央、国务院决策部署，完整、准确、全面贯彻新发展理念，服务构建新发展格局，着力推动高质量发展，坚持依法普查、科学普查、为民普查，坚持实事求是、改革创新，确保普查数据真实准确，全面客观反映普陀区经济社会发展状况。按照国务院部署，经济普查将首次统筹开展投入产出调查，全面调查普陀区第二产业和第三产业发展规模、布局和效益，摸清各类单位基本情况，掌握国民经济行业间经济联系，客观反映普陀区推动高质量发展、服务构建新发展格局、建设现代化经济体系、深化供给侧结构性改革和创新驱动发展、区域协调发展、生态文明建设、高水平对外开放、公共服务体系建设等方面的新进展。普查的对象是在普陀区行政区域内从事第二产业和第三产业活动的全部法人单位、产业活动单位和个体经营户。普查主要内容包括普查对象的基本情况、组织结构、人员工资、生产能力、财务状况、生产经营、能源生产和消费、研发活动、信息化建设和电子商务交易情况，以及投入结构、产品使用去向和固定资产投资构成情况等。为加强对普查工作的组织和领导，成立普陀区第五次全国经济普查领导小组，负责普查组织实施中重大问题的研究和决策。领导小组办公室设在区统计局，负责普查具体组织实施和协调。领导小组成员单位按照各自职能，各负其责、通力协作、密切配合、信息共享。普查工作要求有坚持依法普查、确保数据质量、创新手段方式、强化宣传引导。（李　泽）

【《2023年普陀区政务公开工作要点的通知》】 4月12日，区政府办公室印发《2023年普陀区政务公开工作要点的通知》（简称《通知》）。《通知》指出，逐步推动政务公开从管理驱动向需求驱动转变，从注重公开数量向更加注重公开质量和深度转变，从“公开即上网”向“公开即服务”转变。到2023年底，普陀区主动公开公文库与全市主动公开公文库完成全面对接，政策文件的数字化归集和推送机制基本形成，全流程优化政策公开服务的工作机制趋于完善，公开信息的实用性不断增强，政民互动效果进一步显现，人民群众对政务公开的知晓度、满意度明显提升。《通知》提出围绕推动高质量发展强化信息公开、围绕创造高品质生活强化信息公开、围绕实现高效能治理强化信息公开、围绕政策获取便利度完善政策发布和推送机制、围绕政策实施落地率优化政策解读、沟通和咨询、围绕全过程人民民主深化政民互动和公众参与、围绕公开标准化、制度化、规范化夯实工作基础等具体工作要求，共32条。（李　泽）

【《上海市普陀区政府质量奖管理办法》】 7月7日，区政府印发《上海市普陀区政府质量奖管理办法》（简称《办法》），旨在激励在普陀区质量工作中取得卓越绩效的组织和个人，引导普陀区各行各业加强质量管理，追求卓越绩效，发挥质量、标准和创新对经济社会发展的支撑引领作用，进一步提升普陀区总体质量水平，推进品牌建设，推动高质量发展，《办法》根据《中华人民共和国产品质量法》《上海市产品质量条例》《上海市政府质量奖管理办法》《上海市评比达标表彰活动管理实施细则》等有关规定制定，包括总则、组织管理、培育孵化、申报条件、申报评定程序、监督管理、附则7章，共28条。（李　泽）

【《2023年普陀区推进“一网统管”工作要点》】 8月7日，区政府办公室印发《2023年普陀区推进“一网统管”工作要点》（简称《要点》）。《要点》明确，全面践行人民城市理念，立足《2023年上海市城市运行“一网统管”工作要点》，紧扣《关于进一步促进和保障城市运行“一网统管”建设的决定》，牢牢掌握数字化发展主动权，秉持整体性构建的顶层设计，形成全方位赋能的工作格局，着力推进“一网统管”建设向纵深发展，围绕高质量治理体系、高效能治理机制、高水平治理队伍，努力探索一条具有普陀特色的“数智普陀”治理新路子，不断擦亮“人靠谱、事办妥”金名片。坚持科技之智与规则之治、人民之力相结合，构建高质量治理体系。聚焦“夯实基层基础”和“高效处置一件事”，紧盯城市治理裉节问题，以现代科学技术手段，倒逼体系重构和流程再造，推动整体性转变、革命性重塑、全方位赋能。坚持面向基层、面向实战，完善高效能治理机制。坚决破除“数据孤岛”“技术壁垒”“经验主义”“各管一段”等惯性思维、路径依赖，强化区街协同和部门统筹，推动资源共享和处置联动，助力基层高效发现和处置问题。坚持以“价值判断”提升数字治理的速度、精度和温度，壮大高水平治理队伍。紧紧依靠市民群众实现协同治理、多元共治，更好支撑高质量发展、高品质生活。《要点》要求，加强组织领导，优化运行模式，统筹构建高质量治理体系；聚焦基层实战，按需迭代升级，深化创新高效能治理机制；大兴调查研究，促进多元共治，锻造提升高水平治理队伍。（李　泽）

【《普陀区苏州河岸线管理办法(试行)》】12月1日，区政府印发《普陀区苏州河岸线管理办法（试行）》（简称《办法》）。《办法》旨在深入贯彻习近平总书记重要指示精神和上海市委、市政府决策部署，加强普陀区苏州河岸线管理，更好地践行人民城市理念，积极打造苏州河世界级滨水区，持续打响“半马苏河”民生品牌，为人民建设一条宜居、宜业、宜游、宜乐的现代生活示范水岸。《办法》所称普陀区苏州河岸线（简称“岸线”），是指北岸（西起西浜，东至恒丰路）以及南岸（西起万航渡路，东至安远路）范围内的苏州河岸线空间，主要包括步道、绿地、广场及附属设施等。《办法》要求，岸线规划应当考虑沿岸地区的发展目标、功能布局、标志节点、空间延伸、保障措施等主要内容，兼顾沿岸地区国际金融、旅游客运、总部经济、科创研发、文化创意、商业娱乐和旅游体育等产业布局。岸线范围内的设施应当符合规定的标准规范，并满足布局合理、功能匹配、风貌协调和安全舒适等要求，营造可漫步、可阅读、有温度的魅力水岸空间。社会公众在岸线范围内进行活动的，应当按照警示、禁止的标识，自觉遵守和维护公共秩序和安全，做好个人安全防护，遵守管理要求。《办法》自2024年1月1日起施行，有效期至2025年12月31日。（李　泽）

行政审批制度改革

【概况】 2023年，普陀区深入推进简政放权、放管结合、优化服务，加快建设国际一流营商环境，为推动普陀区高质量发展、创造高品质生活、实现高效能治理提供支撑。探索业务流程再造，加强“一网通办”平台成效，推进“高效办成一件事”改革、“一业一证”改革，探索“智慧好办”“免申即享”服务，完善“好差评”管理体系，深化“一网通办”线上线下融合，提升精准服务能力。（汪　莹）

【“高效办成一件事”工作】 2023年，普陀区扩大“一件事”改革覆盖面，完成“医保服务一件事”等3个“高效办成一件事”，全市首发上线“学校集体用车一件事”特色事项。优化升级“住所便利化一件事”，实现基础住所证明材料免提交，精准赋能大型商场、商务楼宇管理运营，并在全区广泛应用，全年办件量为8105件。（汪　莹）

【“智慧好办”服务】 2023年，普陀区着眼高频事项和应用场景，着力提升普陀区“一网通办”智能化服务能力，年内开发支内回沪人员复审、片区中心专区建设、小学生体检查询服务等“智慧好办”事项10项。（汪　莹）

【“免申即享”服务】 2023年，普陀区推出“在职职工住院理赔发放”“医疗救助”“企业行政处罚信用修复服务”等“免申即享”服务35项。通过数据共享和分析，从企业专属网页匹配推送给对应企业和群众，两年内免申即享推送办件量达64万件，群众无须提交申请，即可享受相关政策。（汪　莹）

【政务服务“好差评”工作】 2023年，普陀区扩大政务服务“好差评”评价事项覆盖面，通过线上线下不同渠道，引导企业、群众参与评价，针对企业、群众意见建议，部门听取并作出回应与改进，提升政务服务满意度。全年，线下“好差评”收到近63万条评价，其中差评20条，全部按期回复，线下评价率100%，差评回复满意度100%。（汪　莹）

【“1+9+N”政务服务标准化指标体系】 2023年，普陀区出台全市首个政务服务人员能力评价区级标准，形成“1+9+N”（“1”即普陀区政务服务中心，“9”即9个相关条线政府部门设立的专业政务服务中心，“N”即N个街道镇社区事务受理服务中心及居村委会等组织）政务服务标准化指标体系，全面提升政务服务人员能力。推动“办不成事”反映窗口在区内各中心全覆盖，完善“办不成事窗口”运行机制。编制形成普陀区标准化指导性技术文件，推广“靠谱胜任五力”（担当力、服务力、沟通力、抗逆力、学习力）模型，提升全区范围内政务服务人员能力。根据权力清单和公共服务事项办事指南修改情况，动态调整区政务服务中心进驻事项。（汪　莹）

【领导干部帮办活动】 2023年，普陀区推进领导干部常态化“陪办”、全程“帮办”活动。区四套班子领导和36个部门、10个街道镇的处级干部深入一线窗口，全流程帮助企业、群众办事。发挥营商环境“体验官”和人民意见“金点子”作用，推进帮办服务进窗口、进企业、进居村，通过座谈、调研等方式深入听取企业群众对政务服务的意见建议，打造有温度的面对面服务。（汪　莹）

【第四届“网办季”活动】 6—9月，第四届普陀区政务服务“网办季”活动举办。强化数据和技术赋能，打破数据开放和共享壁垒，提升数据归集质量，完善数据技术应用机制，为科学决策提供数据依据、为优化服务提供技术支撑、为高效治理提供基础保障。发挥数字政府建设对数字经济、数字社会、数字生态的引领作用，为普陀城区数字化转型注入发展新动能。活动打造一批网办便捷事项，培育一批网办岗位能手，吸引一批网办群众。（汪　莹）

【“一网通办”立功竞赛活动】 2022年9月至2023年2月，普陀区政务服务办公室开展“一网通办”立功竞赛活动，共有29个窗口、730人参加。通过线上知识答题竞赛、微视频拍摄以及“靠谱窗口”和“金牌案例”征集等形式，综合网络投票、部门互评，市政府办公厅、市大数据中心领导和市委、区委党校专家打分，遴选出十佳“靠谱窗口”和十大“金牌案例”。（汪　莹）



2月28日，2022年度普陀区“一网通办”立功竞赛颁奖仪式举行

（区融媒体中心/供稿）

为民办实事项目

【概况】 2023年，普陀区安排29个为民办实事项目。至年底，29个为民办实事项目全部完成。（王徐建）

【为民办实事项目完成情况】（1）计划完成2家社区综合为老服务中心建设，实际完成长征镇祥和片区、长风新村街道沁和坊社区、真如镇街道真西一社区、真如镇街道高陵片区4家。（2）计划新增养老床位250张，实际新增378张。（3）计划完成120张认知障碍床位改造，实际完成229张。（4）计划新增2家智慧养老院，实际新增上海城怡养护院、上海美源养老院、上海康养中心3家。（5）计划完成9家社区老年助餐点建设，实际完成10家。（6）计划完成300户居家环境适老化改造，实际完成518户。（7）计划完成300户困难重度残疾人家庭无障碍改造，实际完成350户。（8）计划开设20个小学生爱心暑托班，实际开设27个。（9）按计划新增140个公办幼儿园托班托额。（10）按计划新增6个社区“宝宝屋”。（11）计划新增400个公共（含专用）充电桩，实际新增1581个。（12）按计划新增桃浦镇莲花公寓小区1个共享充电桩示范小区。（13）计划完成37个住宅小区地下车库移动通信网络覆盖，实际完成104个。（14）按计划完成30个点位的电动自行车集中充电场所加装消防设施改造施工。（15）按计划完成3856台15年及以上梯龄老旧住宅电梯全覆盖维保质量监测，发现3869处安全隐患，全部完成整改。（16）按计划完成宜昌龙泉市场1家示范性智慧菜场建设。（17）计划新增120家餐饮食品“互联网+明厨亮灶”示范店，实际新增131家。（18）计划帮助430名长期失业青年实现就业创业，实际完成748名。（19）计划开展新型学徒制培训500人，实际完成595人。（20）计划新建3家上海市中医药特色示范社区卫生服务站，实际完成宜川路街道社区卫生服务中心宜川四村、真如镇街道社区卫生服务中心新真光社区、甘泉街道社区卫生服务中心志丹社区、石泉街道社区卫生服务中心镇坪路社区、白玉社区卫生服务中心白兰路社区卫生服务站5家。（21）按计划完成曹杨新村街道社区卫生服务中心、长寿路街道社区卫生服务中心、石泉路街道社区卫生服务中心、甘泉路街道社区卫生服务中心4家示范性社区康复中心建设。（22）按计划完成杏山路（南环浜—枣阳路）道路积水改善工程。（23）计划新建改建口袋公园（街心花园）4个，实际完成杏杨园、蝶缘口袋公园、花影拾趣园、锦霞涧、香樟游园5个。（24）计划新建绿道7千米，实际完成7.1千米。（25）按计划完成真如、长征2个社区市民健身中心建设。（26）计划新建改建12条市民健身步道，实际完成17条。（27）按计划完成长风新村街道枣阳片区和桃浦镇市民球场2处市民球场建设。（28）计划新建改建30处市民益智健身苑点，实际完成42处。（29）按计划完成真如西站1处市民健身驿站建设。

（王徐建）

信访工作

【概述】 2023年，普陀区夯实信访基础工作，加强信访秩序维护，推进重复信访治理，深化“家门口”信访服务体系建设及人民建议征集工作，为区域经济社会的高质量发展提供保障。（施雯怡）

【信访基础业务办理】 2023年，普陀区信访办接收办理群众信访件总量11144件，比上年增加4.06%。其中，网信7432件占66.69%，比上年减少1.81%；来访1639件占14.71%，比上年增加92.37%；来信1810件占16.24%，比上年增加17.08%；来电263件占2.36%，比上年减少64.89%。信访事项按期办理“四率”（按期转送交办率、按期受理告知率、按期办结率、按期汇报率）均达到100%，信访事项办理效率、人民网“领导留言板”工作均处于全市前列，多项考核指标保持考核满分水平。年内，普陀区信访办获评“2023年度人民网网上群众工作民心汇聚单位”。

（施雯怡）

【积案矛盾化解工作】 2023年，普陀区探索建立矛盾化解体系新机制，通过“分区包干、各方联动”片区制度，提高矛盾化解质效。全区国家信访局求决类初次信访事项一次性化解率96.8%，470件重复信访治理矛盾办结率100%，实体化解58件。融入“多元‘靠谱’解纷体系”建设，发挥各级信访联席会议统筹协调作用。

全年，区、街道镇两级召开信访工作联席会议 216 次，研商矛盾处理 223 件，化解矛盾 25 件。（施雯怡）

【信访“家门口”服务体系建设】 2023 年，普陀区学习和实践“枫桥经验”“浦江经验”，制定下发《普陀区关于坚持和发展新时代“枫桥经验”“浦江经验”持续深化上海信访“家门口”服务体系建设的实施意见》，打造“党建引领、畅通规范、便民利民、协调联动、多元共治、简约高效”的上海信访“家门口”服务体系。在 2023 上海信访“家门口”服务体系十大优秀案例评选活动中，万里街道“从‘心’入手、万里无忧，将‘心防工程’融入信访‘家门口’服务体系”获评优秀案例，桃浦镇“学习实践枫桥经验，全员全域全时开展三访”获评创新案例。年内各级媒体宣传普陀信访“家门口”服务体系 56 篇，其中央媒体 9 篇、市级媒体 11 篇。宜川路街道“宜馨法苑‘靠谱’解纷中心”被《人民日报》报道。（施雯怡）

【人民建议征集工作】 2023 年，普陀区将人民建议征集工作触角从街道镇片区拓展至园区、楼宇和城市公共空间，推动从“被动集”向“主动征”转变。区信访办联合区商务委，围绕“普陀五五购物节”“‘普陀购物’IP 形象”开展专项征集，推动“阳光菜场建设”“商超一日体验卡”等惠民项目落地。全年，《人民日报》《解放日报》《文汇报》《新民晚报》等中央媒体、市级媒体报道普陀建议征集案例 80 余篇。（施雯怡）

外事工作

【概况】 2023 年，普陀区外事工作坚持以习近平外交思想为指引，全面贯彻落实党的二十大精神，立足中华民族伟大复兴战略全局和世界百年未有之大变局，主动发挥地方外事生力军作用，为服务国家总体外交作出新贡献，在服务上海现代化建设中展现新作为。（陈　川）

【因公出国（境）管理】 2023 年，加强对全区因公出国（境）工作的统一领导和归口管理，统筹安排，做到纪律严明、科学规范、务求实效。重点聚焦“走出去”招商，积极构建大招商、大联动、大合作的区域经济发展格局，出访以色列、芬兰、法国、德国、瑞士等国家。（陈　川）

【对外交往】 2023 年，普陀区以打造“半马苏河·七彩秀带”为抓手，丰富对外交往的内容与形式，为区域发展注入新活力。邀请墨西哥、匈牙利、哥伦比亚等多家驻沪总领事馆官员及家属出席第十九届上海苏州河城市龙舟国际邀请赛。越南共产党党政干部考察团到宜川路街道中远两湾城苏州河段开展现场教学。服务保障上海国际友好城市驻沪代表联谊会参访、第 35 次上海市市长国际企业家咨询会会外活动等，向外国友人展现“半马苏河”亮丽风景和普陀区“人靠谱（普），事办妥（陀）”精神风貌。（陈　川）

【民间交流】 2023 年，普陀区深化对外人文交流，促进扩大教育、卫生、体育、社区等领域合作，夯实中外友好交往民意和社会基础。开展教育国际交流活动 43 场，举办普陀区中小学台克球邀请赛、甘泉外国语中学樱花节等特色活动；爱尔兰科克市市长访问长风社区卫生服务中心，双方达成未来合作意向；来自 17 个境外国家或地区的 150 名运动员参加上海 10 公里精英赛；4 批次共计 200 多名外籍留学生参加“走进曹杨新村，做一天上海人”活动，菲律宾媒体记者代表团访问甘泉片区综合为老服务中心。（陈　川）

港澳台事务

【概况】 2023 年，普陀区贯彻落实中央港澳工作会议和上海市港澳工作协调小组会议精神，主动服务推动港澳融入国家发展大局，开展沪港、沪澳合作项目，做好涉港澳事务管理工作。坚决贯彻落实新时代党解决台湾问题的总体方略和党中央对台工作决策部署，拓展思路，整合各方资源，扩大两岸交流，深化两岸融合发展，保障台胞权益福祉。（刘亦瑾）

【港澳交流】 2023 年，普陀区组织 2 次赴香港、1 次赴澳门开展工作。



10 月 12 日，普陀区女企业家联谊会和澳门女企业家商会缔结为友好社团（区委统战部 / 供稿）



6月5日，普陀区委统战部举办沪港青年创新创业“靠谱·分享荟”暨“普陀·优才GCE”实习团欢迎仪式　（区委统战部/供稿）

接待香港九龙城区议会、香港中小型企业总商会、澳门女企业家联谊会等团组7批次290人到普陀区交流考察。依托香港上海普陀联会和上海普陀香港联会，举办沪港合作宣介会、沪港澳三地“云聚会”等活动。组织“普陀·优才GCE”实习团香港大学生32人到沪实习，推动香港青年通过职业体验、参观学习、交流互访增进对上海和普陀区的了解。推出普陀港澳工作“靠谱·分享荟”品牌，通过“靠谱·成长计划”“靠谱·成才计划”“靠谱·成就计划”，为港澳青年企业家发展事业提供契机，举办活动12场，参与500余人次。

（黄钰颖）

【沪港澳教育交流活动】 2023年，普陀区承接教育部3批澳门千名教师精英培训项目，102名澳门教师在普陀区学校跟岗培训。举办“趣见城市美好”沪港澳青少年文化行走活动，101名港澳学生与普陀区学生在文化行走中增强民族自豪感、认同感。

（严　填　刘　姣）

【两岸交流交往】 2023年，普陀区共接待台湾团组13批次450余人，包括桃园市议员团、基隆市议员团、国民党台中市党代表团、台北市大安区基层交流团及文化、教育领域的交流团等，邀请台北市龙舟协会和桃园市龙潭区龙元宫参加第十九届普陀区苏州河龙舟赛国际邀请赛，分获公开组第三名和混合组（公众组）第四名。依据不同团组的特点和需求，调动一切力量，整合各方资源，设计参访路线，策划宣介内容，向台湾同胞展现中国式现代化发展蓝图，呈现人民城市理念、“人靠谱（普），事办妥（陀）”的精神面貌以及普陀的发展成果，进一步增进文化认同、民族认同、国家认同。举办“两岸携手同行　共建美丽家园”云交流活动，台北市大安区里长和上海市普陀区万里街道居民区书记共60余人参加线上交流。开展“欢度亲子时光　乐享自在生活”——普陀区两岸婚姻家庭亲子活动，10余组两岸婚姻的家庭参加。

（刘亦瑾）

【市台协普工委活动】 2023年，上海市台协普陀区工委会（简称市台协普工委）发挥自身优势，做好服务台商工作，帮助区内中小型台资企业落地发展。4月3日，举行“春光酿春酒　同心聚合力”联谊活动，普工委会员单位代表近40人参加。9月20日，举行“靠普逐梦庆中秋　同心同行促发展”活动，区台办主任陈立群、市台协副会长江锡毅（普陀区工委会主委）以及普工委会员单位30余人参加。12月9日，举办“魅力普陀　添彩生活”台胞看上海活动，30余名台胞参加。

（刘亦瑾）

【两岸电竞文化节】 5月，汇海上·2023——两岸电竞文化节启动，吸引两岸247支战队总计1487名选手参与比赛。经过为期3个月的选拔赛，两岸共有8支队伍进入电竞邀请赛，最终上海交通大学HCTU战队夺得冠军。电竞文化节特别设置“看见真实随手拍”活动，鼓励两岸青年用手机拍摄身边真实的生活视频，分享彼此生活，增进彼此了解和认同。8月25日，汇海上·2023——两岸电竞文化节嘉年华活动在普陀区万代南梦宫文



8月25日，汇海上·2023——两岸电竞文化节嘉年华在普陀区万代南梦宫文化中心举办　（区台办/供稿）

化中心举办。国台办交流局局长黄文涛、市台办主任钟晓敏、普陀区委书记姜冬冬，市文化旅游局副局长金雷，市台办副主任阳礼华，普陀区委常委魏静、副区长王珏等出席。嘉年华现场，与会领导为电竞赛冠、亚、季军队伍和“看见真实随手拍”第一期优秀作品颁奖。50 余名来自台湾的电竞爱好者先后参观上海市数字广告园区公共空间和普陀区“艺术地标”大洋经典·天安千树购物中心，实地感受“半马苏河”魅力和普陀区数字化转型成果。8 月 25 日晚，两岸电竞文化嘉年华举办“同源音符·双城生活音乐会”活动，两岸青年歌手现场倾情献唱，并进行网络直播。（刘亦瑾）

【沪港澳青年创新创业研修营】 7—8 月，在上海市委统战部指导和上海市青年五十人创新创业研究院支持下，普陀区委统战部联合德勤中国资本市场服务部、德勤研修院推出“上海创新创业十大研修营”之一“沪港澳青年创新创业研修营”。全国政协常委周汉民在开营仪式上作题为《营商环境和市场经济》报告。近 180 人报名参加研修营，其中来自港澳地区 20 人，企业创始人或高管 59 人，涉及拟上市企业 54 家、高新技术企业 19 家，计划创业青年 43 人。研修营共举办 8 场活动。（黄钰颖）

【普陀育菁计划】 7 月 17 日—8 月 13 日，第七届“普陀育菁计划”——两岸青年企业实践训练营活动举办。第七届“普陀育菁计划”回应两岸青年期盼，以“Never settle——不负韶华，创想未来”为主题，重启线下暑期实习模式。活动吸引中国内地以及港澳台 140 个城市、800 余所高校、3000 余名大学生报名，通过层层遴选，最终 20 名台湾学生和 10 名内地学生以“2+1”组合模式分赴 10 家在沪优质台资企业和普陀区优质民营企业开展为期一个月的实习。除完成实训任务，周末还组织开展团队破冰、“寻根之旅”、“魅力上海”等多元化活动及参访华东师范大学和复旦大学、两岸青年篮球友谊赛等主题鲜明的团队活动。（刘亦瑾）

【涉台教育主题活动】 10 月 17 日，“两岸同源中华情”普陀区涉台教育“百课进百校”活动启动仪式举行，发布讲述两岸一家亲的原创视频《冰雪终有融化时》和课程清单，在区内中小学、职校征集的 70 篇涉台课程教案中评选出涉台教育“十佳教案”。市台办副主任王立新，区委常委魏静出席。市台办宣传处、区台办、区教育局、区台联负责人以及全区各中小学校分管领导、师生代表 400 余人参加。新华网、新民晚报、中新社、上海与台湾、海峡之声广播电台等多家媒体对活动进行宣传报道。（刘亦瑾）

【普陀区港澳代表人士国情研修班】10 月 31 日—11 月 1 日，普陀区委统战部、普陀区社会主义学院联合举办 2023 年普陀区港澳代表人士国情研修班。普陀区委常委、统战部部长魏静出席开班式并讲话。参与学员 22 人，涵盖普陀海联会、普陀香港联会、香港普陀联会、澳门汇智社、澳门女企业家商会、沪澳青年交流促进会、香港重点大学校友会等代表性社团、组织。研修班组织开展系列专题讲座和现场教学活动，提升普陀区港澳代表人士的国家认同与国情认知。（黄钰颖）

对口支援与合作交流

【概况】 2023 年，普陀区持续加大对口 5 县 1 区（云南省昆明市东川区、禄劝县、寻甸县；云南省昭通市鲁甸县、巧家县；西藏自治区日喀则市亚东县。其中东川区、鲁甸县、巧家县为国家重点帮扶县）帮扶力度，全面助力对口帮扶地区巩固脱贫攻坚成果，有效衔接乡村振兴。落实对口帮扶地区年度援建项目资金 29064 万元，其中援滇 22064 万元，援藏 7000 万元，涉及项目 45 个，全部项目当年开工，当年完工。投入“携手兴乡村行动”区级财政帮扶资金 3680 万元（援滇 3268 万元，援藏 412 万元），其中投向国家重点帮扶县 2243 万元。动员社会力量参与帮扶，向对口帮扶县区捐款捐物 2226.75 万元，其中捐款 2029.85 万元，捐物折款 196.9 万元。开展人智帮扶。互派党政干部，全年派遣援外干部 17 人，其中援滇干部 11 人、援藏干部 6 人，增派乡村振兴联络专员（挂职一年）7 人；安排对口帮扶县区 96 名干部到普陀区挂职，其中昆明市 48 名、昭通市 48 名。互派专业人才，选派教师、医生等专技人员 49 人赴云南省帮扶，重点打造 5 支专业技术团队分赴昆明市东川区开展医疗组团式帮扶，赴鲁甸县、禄劝县开展教育组团式帮扶，赴亚东县开展教育、医疗组团式帮扶；安排云南省专业人才到普陀区进修 185 人次，其中昆明市选派 53 人次，昭通市选派 132 人次；为云南省对口市县培训党政干部 14 期，548 人次；为云南省对口市县培训专技人才 44 期，1296 人次。开展劳务协作。举办“云上·乐业”系列活动，联合对口帮扶县区开展线上和线下专场招聘会 11 场，组织劳务输出、点对点就业直通车等活动 9 次，举办劳务协作培训班 70 期，培训农村劳动力 1643 人，其中脱贫劳动力 1589 人；新增帮助当地农村劳动力到上海就业 974 人，其中脱贫劳动力 279 人，新增帮助当地农村劳动力云南省内就近就业 2790 人，其中脱贫劳动力 2165 人，新增帮助当地农村劳动力到其他地区就业 2798 人，其中脱贫劳动力 2144 人。开展产业合作。引导企业到对口帮扶县区投资项目 31 个，其中援滇 30 个，援藏 1 个，实际投资 54 亿余元，产业吸纳农村劳动力 5157 人，其中脱贫劳动力 1895 人；共建产业园区 6 家，引导入驻园区企业 29 家，实际投资 5.31 亿元，吸纳农村劳动力 796 人，其中脱贫劳动力 251 人；累计援建帮扶车间 12 个，吸纳就业 219 人，其中脱贫人口 146 人。开展消费帮扶。举办消费帮扶“六进”（进机关、进企业、进社区、进学校、进商超、进



8月25—31日，普陀区合作交流办组织市、区两级媒体记者赴滇对口帮扶地区实地采访（区融媒体中心/供稿）

平台）活动22次，建设“百县百品”直营店1个、消费帮扶生活馆2个，区属企业参与建设专柜专区1个；全年采购、销售对口帮扶县区帮扶产品2.69亿元；开发文旅产品7种，组织570人赴对口帮扶地区疗休养。开展“携手奔小康行动”。组织区内10个街道镇与对口帮扶县区17个乡镇结对，40家企业与121个村结对，8个社会组织与10个村结对；全年安排交往交流交融项目4个，涉及项目资金211万元，组织对口帮扶县区青少年、村支书、妇女代表等到沪开展“手拉手”“民族团结一家亲”互访交流活动106人次，普陀区6所学校与对口帮扶县区6所学校结对，5家医院与对口帮扶县区5家医院结对。（陈一飞）

【普陀区与浙江省绍兴市上虞区友好合作框架协议】 普陀区发挥上海连接长三角的重要陆上门户和交通枢纽的区位优势，3月20日，副区长蒋龙代表普陀区与浙江省绍兴市上虞区签订友好合作框架协议，强化两地经贸交流，促进两地产业链优势互补、上下游联动，推动两地共赢发展。（陈一飞）

【赴云南省昭通市、昆明市考察】 4月22—24日，区委副书记、区长肖文高率普陀区党政代表团一行23人赴云南省昭通市鲁甸县、巧家县学习考察，实地了解对口帮扶项目推进情况，召开联席会议，并举行捐赠签约仪式。4月24—27日，肖文高一行赴云南省昆明市东川区、禄劝县、寻甸县考察调研东西部协作工作，召开联席会议，指导推进各项帮扶举措落地见效，并举行捐赠签约仪式。（陈一飞）

【与辽宁省大连市瓦房店市对口合作】 根据《2020年上海市与大连市对口合作重点工作计划》及沪连对口合作联席会议精神，普陀区承接“第二十五届大连国际工业博览会”参展任务。5月24—27日，组织23家优秀企业赴大连参展，参展人员近60人，展出项目200余项，达成意向合作300余个，意向成交金额超8000万元。（陈一飞）

【赴西藏自治区日喀则市亚东县考察】 7月16—19日，区委书记姜冬冬率普陀区党政代表团一行20人赴西藏自治区日喀则市亚东县学习考察，召开联席会议，指导推进亚东边境小康示范村建设等对口支援项目，并举行捐赠签约仪式。（陈一飞）

区直机关事务管理

【概况】 2023年，普陀区机关事务管理局遵循勤俭办一切事业的原则，优化办公用房配置、公务用车管理等服务保障，持续推进节约型机关建设，营造清廉勤政风气，提升机关事务管理水平。（周金禄）

【节约型机关建设】 2023年，普陀区把过紧日子贯穿始终，带头建设“节约型机关”。把好采购关，全年完成175个采购项目，预算金额139535.29万元，完成采购金额138361.54万元，为财政节约1173.75万元，节约率为0.84%。坚持绿色采购，采购国产电脑707台，完成信创产品采购任务。把好节能关，全年纳入能耗统计范围的公共机构244家，经市机关事务管理局会审核定，2022年度普陀区公共机构综合能耗比上年下降25%，单位建筑面积能耗下降5.25%，人均能耗下降11.81%，人均水耗下降1.41%，碳排放下降1.40%，达到节能强度指标要求。安装新能源充电桩13个，全区公共机构充电桩总量达267个。推广“随申行杯”上海市绿色出行达人评选活动。把好节约关，创建节约型机关73家，占机关总数的94%。2家公共机构完成湿垃圾就地资源化处理设备配备。严把机关食堂食材采购质量、数量关，举办普陀区机关食堂美食节，宣传厉行节约、健康膳食等重要理念。（周金禄）

【办公用房管理】 2023年，普陀区优化办公用房配置，及时督促9个相关部门（单位）及时腾退办公用房，提高办公用房的使用效率。针对非集中办公点使用单位物业、后勤保障压力大，可调配房屋空间余量不足等问题，深入沟通功能需求，拟定部分单位办公用房调整方案，优化办公用房整体布局，解决部分单位办公用房紧张的矛盾，推进办公用房资源合理配置和节约集约使用，保

障正常办公，降低行政成本。

（周金禄）

【公务用车管理】 2023 年，普陀区公务车数量 364 辆，通过“普陀区公务车信息管理与监控平台”，加强对各单位公务用车使用管理的监督抽查，规范全区公务用车管理。“跨部门综合执法车辆调度系统”平台完成调派车辆 25 次，提升综合执法车辆的响应速度与使用效率，缓解车辆更新换代过程中可能出现的无车可用问题，为普陀区行政执法工作顺利进行提供保障。

（周金禄）

·普陀记忆·

重建沪西清真寺

1992 年 4 月，沪西清真寺重建工程在常德路 1328 弄竣工。1914 年左右，小沙渡（今西康路）一带人烟稀少，日本内外棉纺织株式会社在此租地投资建厂，湖北、山东、河南、安徽等地来沪穆斯林开始居住在这一带。1922 年 7 月，由穆斯林捐款租地 533.33 平方米建造的沪西清真寺在药水弄建成。1990 年，普陀区政府为改造药水弄旧区，决定在常德路拨地 1666.67 平方米重建沪西清真寺，于当年 7 月 4 日动工，1992 年 4 月竣工。新建成的沪西清真寺，建筑面积由原来的 333 平方米扩大为 1125 平方米，由双心拱门、穹隆顶等元素构成的二层礼拜殿为主体建筑，与两条走廊辅助建筑相衔接，宣礼塔高达 25 米，整个建筑浑然一体、相得益彰。辅助建筑分别设置教长室、讲经堂、会客室、水房、厨房、小卖部等，以满足教职人员和信教群众的需求。在前后庭院中，设计建造彩色喷泉。清真寺整体布局灵活、宁静典雅，创新运用伊斯兰传统建筑元素，获得建设部 1993 年优秀设计奖。

政协上海市普陀区委员会

编辑　钱晓婷

综　述

政协上海市普陀区委员会（简称普陀区政协）主要职能是政治协商、民主监督、参政议政，设立 8 个专门委员会，即人口资源环境委员会、文化文史和学习委员会、教科卫体委员会、经济委员会、民族宗教和港澳台侨委员会、社区建设委员会、社会和法制委员会、提案委员会。2023 年，普陀区政协坚持以习近平新时代中国特色社会主义思想为指导，全面学习贯彻中共二十大精神和习近平总书记关于加强和改进人民政协工作的重要思想，深入贯彻落实中央、市委和区委政协工作会议精神，紧紧围绕普陀改革发展大局，充分发挥专门协商机构作用，坚持发扬民主和促进团结相互贯通、建言资政和凝聚共识双向发力，推动协商议政、民主监督取得新成效，为普陀经济社会发展作出贡献。

加强政治建设，把握正确方向。全面加强党对政协工作的领导。自觉把区政协各项工作置于中共普陀区委的全面领导下，严格执行重大事项请示报告制度，定期向区委常委会汇报工作。区委主要领导就年度重点协商课题出题目、交任务、提要求，对政协工作多次作出重要指示。区委书记、副书记和区委常委到区政协通报区情 6 次，畅通委员知情明政渠道。将区政协年度民主协商和民主监督计划融入区级决策层面，推动党建工作和履职工作双促进、双提升。开展学习贯彻习近平新时代中国特色社会主义思想主题教育，按照区委总体部署要求，结合政协工作实际制定实施方案，明确重点任务，强化领导责任，注重统筹兼顾，一体推进理论学习、调查研究、检视整改、推动发展和建章立制，将主题教育与政协履职深度融合。通过读书班、中心组专题研讨、每周述学、沉浸式党课、委员分享会等各类学习形式，教育引导党员干部和政协委员增强做到“两个维护”（坚决维护习近平总书记党中央的核心、全党的核心地位，坚决维护党中央权威和集中统一领导）的政治自觉和行动自觉。聚焦“全过程人民民主”，与区人大同研互学、同题共答；聚焦“助力党外代表人士发挥作用”，与区委统战部开展联动会商，深化“大统战”意识；聚焦“民主监督和站室点建设”，与宝山区政协、奉贤区政协携手联学、深度交流。全面学习贯彻中共二十大精神和习近平总书记关于加强和改进人民政协工作的重要思想，建立健全以党组中心组学习为引领，常委会学习、专委会学习、界别学习、工作站学习和委员学习培训相配套的制度化学习体系，设立“学思践悟”“委员荐读”等线上专栏，构建区街联动、线上线下结合的立体化学习矩阵。组织委员赴红旗渠干部学院开展理想信念教育，与浙江大学合作举办 2 期委员履职能力提升班。加强“书香政协”建设，深耕“心韵·普陀”读书品牌，开展“荐书、导读、分享、考察”等各类活动 65 场，推动委员读书学习与思想进步、能力提升、履职增效共融互促。

围绕中心大局，深入协商议政。落实年度重点协商课题，围绕“打造武宁创新共同体，助力普陀成为长三角产业创新高地”课题开展调研，形成课题报告，提出“深化创新开放合作”“做强创新合作平台”“集聚各类创新要素”等意见建议，为普陀科创高地建设献计献策。会同市政协界别与地区工作委员会举办 2023“苏州河论坛”，邀请专家学者从服务赋能建设产业创新生态新空间、与长三角地区同频打造创新发展共同体、加强科技创新等角度阐述观点、提供策略。推进专门协商机构建设，与区政府召开联席会议，围绕区委中心工作和重大任务研究确定年度协商计划，深入协商议政。围绕“两旧一村”（旧区改造、旧住房成套改造、“城中村”改造）城市有机更新、城市副中心建设等议题开展议政性常委会会议协商；围绕研发服务产业集群发展、“数智养老”应用场景建设等议题开展专题协商。通过召开座谈会、发放调查问卷、走访职能部门和智库专家等形式，开展各类调研 49 次，委员参与 530 余人次，提出意见建议 90 余条，“部门协同加速成套改造后产证办理”“真如城市副中心灯光显示度”等一系列

意见建议被有关部门吸纳并转化为决策选项。将重点监督性议题纳入年度协商计划，聚焦义务教育高质量发展开展专题民主监督，与政府职能部门开展多次座谈。召开中小学校长座谈会，推动优质教育均衡发展相关政策落地落实，助力普陀区成功创建全国义务教育优质均衡区。围绕经济、科创、城建与社会发展等区域热点重点工作，精选 4 条线路组织委员开展视察监督。推荐 12 名委员担任行风政风监督员，组织 32 人次委员参与政府部门专题意见征询会、项目社会评议、案件旁听等各类监督活动。坚持区政府与区政协领导领衔督办重点提案机制，区长和副区长牵头办理重点提案 8 件，区政协领导带队走访提案承办单位，各方协力推进提案办理协商。加大提案预先征集、选题引导和预审力度，引导形成高质量联名提案。开展“我的提案故事”培训交流，提高提案质量。加强与政府职能部门联系沟通，及时了解存在问题、委员意见建议，推动提案办理落地落实。组织开展提案跟踪视察活动，推动提案办理成果转化。区政协十五届二次会议召开以来，全体委员提交提案 128 件，经审查立案 116 件，全部办复，其中“采纳解决”93 件，占 80.2%。

坚持人民至上，增进民生福祉。制定《2023 年普陀区街道（镇）政协委员工作站协商计划表》，指导各街道（镇）委员工作站围绕中远两湾城特大型社区治理、提升体育设施品质等 12 项议题开展基层协商，《人民政协报》以《委员“沉下去”“包干”起来》为题报道长风新村街道工作站基层协商成效。举办社区通报会 18 次、考察调研 25 次、读书活动 12 次，探索形成“宜情宜景”早新闻播报、界别轮值制等工作举措。长寿路街道、甘泉路街道政协委员工作站成功创建上海市政协委员工作站示范点。新建桃浦智创城、天地软件园政协委员工作站和万里街道新就业新业态政协委员联系服务群众联系点，形成“12 个委员工作站 +89 个联系点”网格布局。召开全国、市政协委员落组各街道（镇）委员工作站会议，邀请区委主要领导作区情通报。摄制“践行全过程人民民主·政协联线”普陀专题片。建立健全界别工作联席会议制度，区政协主席班子定期召开界别工作会议，整体谋划工作、部署重点任务、总结交流经验、协调解决问题。制定下发《普陀区政协关于建设界别委员工作室的通知》，因地制宜、有序有力推进界别委员工作室建设全覆盖，为政协委员联系服务群众、协商议政建言、学习交流分享搭建平台。立足界别特色优势、委员专业特长，开展社会公益、兴趣沙龙、学习交流等各类活动。召开民营企业家座谈会，围绕“民营经济高质量发展”组织委员与政府职能部门互动交流，提出意见建议。在 5 所中学建立协商民主学生实践体验基地，为青少年了解社会、知情明政、感受全过程人民民主提供支持。优化区政协社情民意信息员队伍，开设“社情民意大家谈”交流平台，组织专题工作培训，根据委员专业专长精准约稿，提高社情民意信息质量。依托“委员工作站”“界别工作室”等各类平台，组织委员走基层、访民意、汇民智。加强各党派团体、各专委会、各界别之间的联动，借助研究机构、高校院所、智库等“外脑”，拓展高质量信息来源渠道。全年反映社情民意信息 579 件，其中转全国政协 4 件，转市政协 397 件，被市政协采用 13 件，获市领导批示 3 件。

广泛团结联谊，凝聚各方共识。落实中央统战工作会议精神，坚持以强化统一战线组织功能为履职重点，把凝聚共识融入政协工作各方面全过程。邀请区委统战部领导到政协通报统一战线工作情况。推荐政协委员成为统战智库成员。为各党派团体和无党派人士在政协更好发挥作用创造条件。建立区政协主席班子、机关处级领导班子与党外代表人士联系制度。常态化开展委员走访，区政协主席班子、各专委会全年走访委员及委员单位 235 人次。组织委员进园区、进校区、进社区，协助党委和政府做好协调关系、理顺情绪、化解矛盾工作。每月开展“委员微讲坛”分享会，举办迎新音乐沙龙、“玫瑰之约”女委员沙龙、集体生日会等活动。整合各专委会资源，组织委员赴浙江省台州市、四川省成都市等地开展学习交流活动。依托民革、无党派、体育、医卫、教育等界别资源，建设委员“缤纷生活工作站”，推出“夏日健康”直播栏目，举办中高考咨询会等。与江苏省盐城市政协、浙江省台州市政协、安徽省黄山市政协召开长三角“三市一区”政协主席联席会议，围绕“助力民营经济高质量发展”开展研讨。支持区政协之友社开展活动。打造内容丰富、形式多样的宣传阵地，让委员及时跟进学习贯彻中央、市委、区委的重要决策部署。宣传政协委员履职故事、企业风采、优秀提案和社情民意信息等。全年在全国、市级媒体平台发文 205 篇，“上海普陀政协”微信公众号推文 320 余条，刊发《普陀政协》杂志 6 期。启用“普陀政协履职云”服务号平台，推送政协重要动态。开展友好交往，接待市政协、外省市政协及兄弟区政协有关人员到普陀指导、交流工作 18 批次。

加强能力建设，推动提质增效。加强对委员的教育管理和服务引导，健全委员履职档案，落实政协常委述职制度，优化委员履职考评细则，开展优秀界别（组）、优秀委员工作站、优秀提案、优秀调研报告、优秀委员、优秀联络员“六优”评选，发挥履职考评机制激励作用，提高委员的政治把握能力、调查研究能力、联系群众能力、合作共事能力，全面落实委员的政治责任、履职责任、社会责任，发挥好委员履职主体作用。加强政协智库和人才库建设，发挥智囊团作用。强化政协常委会、主席会议对专委会工作的领导，落实专委会月度工作报告制度，优化完善专委会年度目标管理考评制度。健全以专委会党员活动小组为引领，专题讲座集中学、参观视察现场学、座谈交流研讨学等相配套的学习制度体系，深学理论政策，精学业务知识。建立定期联系委员制度，及时了解委员情况，帮助解决委员诉求。加强与党政部门的对口联系，建立情况互通机制，就调研视察、专题协商等主动与相关部门沟通联系。

立足“专”字，打造人口资源环境委员会“共话城市”、教科卫体委员会“四季歌”等“一专一品”工作品牌。以学习贯彻习近平新时代中国特色社会主义思想主题教育为契机，修订完善机关党组工作规则，优化机关党组成员结构，明确职责任务清单。制定区政协建设“五有”（心里有数、肩上有责、眼里有光、手上有活、脚下有土）靠谱干部队伍实施方案，围绕思想政治建设、履职担当强化、比学赶超争优、专业能力提升、基层一线服务等方面开展教育培训，提升政协干部政治素养和综合能力。坚持严管和厚爱相结合，建立区政协机关谈心谈话制度，注重干部梯队建设，加强多岗位交流，提振政协干部干事创业精神状态。（陈　晨）

重要会议

【概况】　2023 年，普陀区政协召开十五届二次会议、常委会会议、主席联席会议、全体委员培训会等重要会议，参与普陀各项重大决策、重要事务和重要问题的协商、监督。（陈　晨）

【区政协十五届二次会议】　1 月 4—5 日召开。区政协主席杭春芳，副主席欧阳萍、严永强、顾薇玲，大会秘书长钱军梅出席。会议审议通过杭春芳代表区政协第十五届委员会常务委员会所作的工作报告、严永强代表区政协第十五届委员会常务委员会所作的十五届区政协常委会提案工作情况的报告。与会委员以视频形式列席区第十七届人民代表大会三次会议第一次大会，听取区政府工作报告。区委书记姜冬冬，区委副书记、区长肖文高，区人大常委会主任谈上伟，区委副书记周艳等领导出席开幕和闭幕会议、参加分组讨论、听取大会发言，姜冬冬代表中共普陀区委在闭幕会议上讲话。会议审议通过《中国人民政治协商会议上海市普陀区第十五届委员会第二次会议决议》。（陈　晨）



1 月 4—5 日，区政协十五届二次会议召开　（区政协办 / 供稿）

表 7　2023 年普陀区政协常委会会议一览表

会议名称	日期	主要内容
区政协十五届五次常委会会议	1 月 5 日	听取分组讨论区政协 2023 年度政治协商与民主监督计划（讨论稿）的情况汇报；审议通过提案审查报告；听取分组审议、讨论各工作报告的情况汇报；审议通过区政协十五届二次会议决议（草案）
区政协十五届六次常委会会议	3 月 9 日	通报全区治安情况；审议通过政协上海市普陀区委员会 2023 年工作要点；审议通过十五届区政协副秘书长调整建议名单；通报 2023 年度政治协商与民主监督计划、区情通报计划；审议通过十五届区政协各界别召集人调整建议方案
区政协十五届七次常委会会议	7 月 18 日	开展“推进城市有机更新，提升整体环境品质”议政性专题协商；审议通过十五届区政协委员调整建议名单
区政协十五届八次常委会会议	9 月 14 日	开展“优化功能，打造充满活力的城市副中心”议政性专题协商
区政协十五届九次常委会会议	12 月 21 日	审议区政协十五届委员会常务委员会工作报告（审议稿）；审议区政协十五届委员会常务委员会关于提案工作情况的报告；审议通过关于召开区政协十五届三次会议的决定（草案）；审议区政协十五届三次会议议程（草案）、日程（草案）；审议通过区政协十五届三次会议各次会议主持人名单（草案）；审议通过区政协十五届委员会常务委员会工作报告、关于提案工作情况报告的报告人名单（草案）；审议通过十五届区政协委员调整建议名单；审议通过区政协十五届三次会议大会秘书处秘书长、副秘书长建议名单（草案）；审议通过区政协十五届三次会议出、列席及邀请人员范围（草案）；审议通过区政协十五届三次会议委员分组及小组召集人建议名单（草案）；常委述职

（区政协办 / 供稿）

【区长与区政协主席联席会议】 2月17日，普陀区区长与区政协主席联席会议召开，就全年政府和政协重点工作进行深入交流、增进共识、共谋发展。区委副书记、区长肖文高讲话，区政协主席杭春芳主持。区委常委、副区长姚汝林，副区长王珏、张骏、肖立，区政协副主席欧阳萍、严永强、顾薇玲、柯政出席。 （陈 晨）

【区政协全体委员培训会】 3月23日，2023年普陀区政协全体委员培训会召开，深入学习贯彻党的二十大精神和习近平总书记关于加强和改进人民政协工作的重要思想，通报区政协年度重点工作安排，引导委员把稳思想之舵，增强履职本领。区委书记姜冬冬出席并讲话，区政协主席杭春芳，副主席欧阳萍、严永强、顾薇玲、柯政、徐仁彬出席。 （陈 晨）

重要活动

【概况】 2023年，普陀区政协贯彻中共普陀区委决策部署，制定并落实年度协商计划。围绕“武宁创新共同体与产业创新高地建设”主题开展重点课题研究。举办2023“苏州河论坛”。完成24个界别委员工作室建设，为政协委员联系服务群众、协商议政建言、学习交流分享搭建平台。深化与江苏省盐城市、浙江省台州市、安徽省黄山市“三市一区”政协合作机制，推动长三角地区政协组织互联互通。举办区情通报活动，组织委员开展年末集中视察。

（陈 晨）

【年度协商计划】 2023年，经广泛征求委员意见、区政协主席会议和常委会会议研究、提交中共普陀区委常委会会议审定，以区委办、区府办、区政协办名义下发区政协2023年度协商计划并推进落实。围绕“打造武宁创新共同体，助力普陀成为长三角产业创新高地”主题开展重点课题调研；围绕“推进城市有机更新，提升整体环境品质”“优化功能，打造充满活力的城市副中心”课题，召开专题议政性常委会会议协商；围绕“推动普陀研发服务业集群发展”“后疫情时代深化‘数智养老’应用场景建设研究”课题，召开专题协商会；围绕“补短板 提优质 促均衡 推动普陀义务教育高质量发展”课题，开展专项监督；建立健全区政府领导牵头召开重点提案办理协商会、政协领导带队走访提案承办单位制度，形成各方协力推进提案办理协商的氛围，116件提案全部办复。 （陈 晨）

【专题协商会】 6月30日，召开“推动普陀研发服务业集群发展”专题协商会，副区长肖立，区政协副主席严永强出席，区政府相关职能部门负责人、区政协经济委员会成员、课题组成员及经济委员会部分委员参加。11月28日，召开关于推进“数智化”养老场景建设研究专题协商会，副区长蒋龙，区政协副主席欧阳萍，区政府相关职能部门负责人、区政协社会和法制委员会成员、课题组成员及部分区政协委员参加。

（陈 晨）

【区情通报会】 7月6日，区政协召开区情通报会，区委副书记周艳通报上半年区委重点工作情况，区政协主席杭春芳主持会议并讲话，区政协副主席欧阳萍、严永强、柯政，区政协秘书长钱军梅以及区政协全体机关干部参加。11月27日，区政协召开区情通报会，区委副书记、区长肖文高围绕2023年普陀经济社会发展情况作通报，区政协主席杭春芳主持会议并讲话，区政协副主席欧阳萍、严永强、柯政，秘书长钱军梅、区政协委员以及全体区政协机关干部参加。12月21日，区政协召开区情通报会，区委常委、政法委书记张伟围绕平安普陀建设情况作专题通报，区政协主席杭春芳，区政协副主席欧阳萍、严永强、顾薇玲，秘书长钱军梅、区政协常委以及全体区政协机关干部参加。

（陈 晨）

【苏州河论坛】 9月22日，普陀区政协、市政协界别与地区工作委员会以“武宁创新共同体与产业创新高地建设”为主题，联合举办2023苏州河论坛。市政协副秘书长邢邦志，区委书记姜冬冬，区委副书记、区长肖文高，区人大常委会主任谈上伟，区政协主席杭春芳，市政协界别与地区工作委员会专职副主任吉玉萍，区委副书记周艳等区领导，区政协



9月22日，2023苏州河论坛举办 （区政协办 / 供稿）

常委和区政协各专委会主任、副主任，区职能部门、街道镇负责人等出席。邢邦志、姜冬冬先后致辞。肖文高作回应性讲话。区政协副主席严永强代表区政协发布2023年度重点课题初步成果。复旦大学长三角研究院副院长、企业研究所所长张晖明，上海社会科学院研究员、南通大学长三角现代化研究院院长何建华，上海电器科学研究所（集团）有限公司副总裁、上海机器人产业技术研究院董事长郑军奇，上海工业控制安全创新科技有限公司总经理、华东师范大学软件工程学院执行院长蒲戈光分别作观点交流。论坛设线上直播，部分全国、市政协委员，全体区政协委员在云平台共享论坛。

（陈　晨）



11月14日，普陀区政协开展2023年政协委员年末视察活动

（区政协办 / 供稿）

【委员视察】 11月14日、16日，区政协组织开展委员年末视察活动，实地察看上海信泰中心、长风网络安全产业园暨360上海城市安全大脑、苏州河岸线公园（二期）工程、普陀冰上运动中心、长三角一体化绿色科技示范楼及李子园公园项目、曹杨职校专业实训基地、上海市数字广告试点园区（普陀）、海纳工程院、上海普陀区万里臻华颐养院、西部乐巢·中岚居、永昌集市龙盛店改造工程、鸿寿坊等点位，区政协主席杭春芳，副主席欧阳萍、严永强、顾薇玲，秘书长钱军梅参加。（陈　晨）

【长三角“三市一区”政协组织合作交流】 10月25—27日，长三角“三市一区”第七次政协主席联席会议暨“助推民营经济高质量发展”研讨会在江苏省盐城市举行。上海市普陀区政协主席杭春芳、浙江省台州市政协主席叶海燕、安徽省黄山市政协副主席吴灵强、江苏省盐城市政协副主席潘道津出席。普陀区政协副主席严永强、秘书长钱军梅及部分专委会负责人参加。会上，“三市一区”政协围绕推动政协工作提质增效的经验做法和“助推民营经济高质量发展”的调研成果进行深入交流。会议认为，随着长三角一体化发展战略深入实施，四地时空距离更加接近，要常联系、多走动，常交流、多互鉴，常搭桥、多协作，共同开创政协工作新局面，在助力长三角一体化发展中发挥政协优势、作出贡献。（陈　晨）

政协专委会工作

【概况】 2023年，普陀区政协8个专委会利用专业优势，发挥联系、指导、服务作用，带动界别组开展协商和课题调研等活动，围绕协商议题开展沙龙座谈，提高协商建言质量，为区域高质量发展建言献策、贡献力量。（陈　晨）

【政协学习活动】 2023年，普陀区政协文化文史和学习委员会围绕“书香政协”建设，组织开展各类学习活动。组织开展全国两会精神、“中央统战工作会议精神贯彻落实情况”、“坚持走和平发展的中国式现代化道路”专题学习以及“在实现中国式现代化进程中坚持和发展全过程人民民主”专题讲座；组织部分委员赴红旗渠参加区政协理想信念教育培训班，赴浙江大学举办区政协委员履职能力提升班（共两期）。

（陈　晨）

【提案办理】 2023年，普陀区政协提案委员会加强提案办理和反映社情民意工作制度化、规范化、程序化建设，提案办理质量和社情民意信息质量稳步提升。全年委员提交提案128件，经严格审查，立案116件，其中区政协十五届二次会议期间提案106件，会后提案10件，不予立案12件。立案提案中，集体提案24件（其中党派提案5件，界别提案15件，专委会提案4件），占总数20.7%；委员个人或联名提案92件，占总数79.3%。从提案内容看，围绕推动经济高质量发展提案19件，占总数16.4%；围绕深化改革开放创新提案22件，占总数18.9%；围绕推进社会主义民主法治建设提案3件，占总数2.6%；围绕加强宣传思想文化工作提案10件，占总数8.6%；围绕改善人民生活品质提案35件，占总数30.2%；围绕提升城区治理效能提案27件，占总数23.3%。立案提案全部办复，其中办理结果为“采纳解决”提案93件，占总数80.2%；“部分采纳解决”提案13件，占11.2%；“留作参考”提案10件，占8.6%。

（陈　晨）

表 8　　2023 年普陀区政协优秀提案一览表

序号	提案号	提案人	类型	案由
1	152028	张　韫	个人提案	多举措缓解职场妈妈压力，助力三孩政策落地
2	152017	体育界别组	界别提案	关于进一步提升“半马苏河”沿线功能性配置的提案
3	152022	致公党普陀区委	党派提案	以高端医学研发为引领，推动生命健康产业新发展
4	152046	袁　青	个人提案	后疫情时代为青少年提供优质心理健康服务
5	152009	社会和法制委员会	专委会提案	关于优化业主委员会工作的建议
6	152015	郑俊伟	个人提案	关于依托教育集团化加速体教融合的建议
7	152026	朱　蕾	个人提案	关于探索建立既有住宅“金融＋梯”普陀模式的提案
8	152079	王世达	个人提案	整合“未来岛”产业园资源　建设科技特色劳动教育基地
9	152086	马　凌、王丽娟、王宠惠	联名提案	关于以数字化转型赋能本区高质量发展的建议
10	152036	侨联界别组	界别提案	后疫情下普陀区扶持中小微企业发展的建议
11	152048	教育界别组	界别提案	关于“完善区域托育公共服务体系，实现‘社区宝宝屋’十街镇全覆盖”的提案
12	152066	陈　峰、平　萍	联名提案	挖掘苏州河历史底蕴、提升滨河空间功能、彰显海派人文情感、打造世界级水岸的建议

（区政协办 / 供稿）

【真如城市副中心建设与区研发服务业发展调研】 2023 年，普陀区政协经济委员会围绕“优化功能，打造充满活力的城市副中心”议题，成立课题组，联合上海复旦规划建筑设计研究院专家赴真如城市副中心、金桥城市副中心、张江科学城、五角场等地举办座谈会，走访数字广告产业园、区相关职能部门、街道社区、区内企业，发放社区调查问卷 40 余份。9 月，召开区政协常委会会议专题协商，上海真如城市副中心发展有限公司、区科委汇报相关情况，区政协经济委员会汇报课题调研情况及介绍调研报告基本内容，7 位常委现场建言，区委常委、副区长李荣华对调研报告、委员建言作回应。组织开展“推动普陀研发服务业集群发展”专题协商调研。3 月召开课题开题会，联合浦东发展改革研究院专家赴上海工业控制系统安全创新功能型平台、上海机器人研发与转化功能型平台调研，召开区内部分大院大所负责人座谈会，听取区投促办等职能部门意见。6 月，召开专题协商会，区科委通报相关情况，课题组汇报调研报告内容，部分委员建言献策。　　（陈　晨）

【教育事业发展调研】 2023 年，普陀区政协教科卫体委员会围绕“补短板　提优质　促均衡　推动普陀义务教育高质量发展”课题，与区教育局、区体育局、区文旅局、区科委、区卫生健康委、区财政局等部门开展座谈，赴浙江省桐乡市、黄浦区调研，组织中小学校长座谈会，形成调研报告。完成民主监督会议。开展普陀区协商民主学生实践体验基地（政协委员联系服务群众的联系点）建设工作，通过制定“一揽子”工作制度、布点“一系列”基地学校、开展“一站式”导师辅导等，提高学生“政治协商、民主监督、参政议政”的参与度和参与质量。开展主题为“四季歌”的联情联谊活动，依托教育界别，组织中高考线上咨询会，解读中高考招生政策，为委员释疑解惑。　　（陈　晨）

【城市有机更新调研】 2023 年，普陀区政协人口资源环境委员会围绕“推进城市有机更新，提升整体环境品质”议题开展专题协商，邀请区房管局、区规划资源局、区建管委、真如镇街道等相关人员参与。课题组赴区房管局、区规划资源局、区建管委、上海西部企业（集团）有限公司、真如镇街道等职能部门和单位调研，了解普陀区“两旧一村”城市有机更新工作推进情况。围绕课题共开展调研、座谈沙龙、协商活动、延伸调研 18 次，委员参与 200 余人次。组织课题组赴成都学习考察活动，了解成都市城市有机更新工作开展理念、实践举措、成功案例等，为课题研究提供参考和借鉴。　　（陈　晨）

【“智慧（数智）养老”应用场景调研】 2023 年，普陀区政协社会和法制委员会围绕“普陀区深化‘智慧（数智）养老’应用场景建设研究”议题成立课题组，邀请区民政局、各街道镇负责人介绍情况，先后调研曹杨新

村街道片区、沪太片区为老服务点，区内新建的城怡养老院，长宁和闵行区的养老服务机构以及区民政局、各街道镇智慧养老平台建设情况，并赴杭州市临安区学习当地智慧养老工作经验。11月召开协商会，邀请区政府领导和职能部门与委员面对面交流协商。（陈　晨）

【促进民族宗教和谐及两岸交流】 2023年，普陀区政协民族宗教和港澳台侨委员会走访伊斯兰教、基督教和佛教界政协委员及所在宗教场所和区侨联，了解宗教界人士、少数民族人士和侨胞思想动态，做好解释宣传工作。民族宗教界别委员参加民族宗教政策宣传活动；接待外省市地区政协民宗委，做好到沪僧众赴玉佛禅寺参访相关工作。台联界别委员参加涉台宣传活动，增进两岸交流交融，增进文化认同、民族认同、国家认同。

（陈　晨）

【政协委员工作站建设】 2023年，普陀区政协社区建设委员会制定普陀区政协《关于2023年建设园区政协委员工作站的方案》，在中以（上海）创新园、天地软件园打造园区委员工作站；指导长寿路街道、甘泉路街道、宜川路街道、万里街道完成街道委员工作站的提升打造；在万里地区新就业新业态党群服务中心建立政协委员联系点、社情民意联系点。至年底，区政协建设政协委员工作站12个，延伸委员工作站38个，政协委员联系点（社情民意联系点）51个。推荐长寿路街道、甘泉路街道委员工作站成功创建为市政协委员工作站示范点，指导其提升硬件建设和活动内涵，制作文字、图片、视频宣传材料。长寿路街道、甘泉路街道政协委员工作站示范点视频、长图于10月16日、19日在市政协“政协联线”新媒体平台播出。

（陈　晨）

·普陀记忆·

民族教育特色学校：普陀区回民小学

位于叶家宅路77号的普陀区回民小学始建于1933年，是一所以民族教育为特色的公办学校。该校努力探索在多元文化语境下，让来自不同家庭、不同民族、不同文化背景的学生拥有共同幸福成长的办学方法，在完成国家规定课程的前提下，创设各种教育条件，力求将多彩的民族文化融入教育教学，让每一个孩子在学习过程中体验成功、感受幸福、增强自信。“玩转华夏·民族游戏”是回民小学的“一校一品”，学校基于体育课本教材进行延伸拓展，组建跨学科教师团队，对传统的民族体育活动进行整理、提炼、改编，精心设计规划适合各年段的民族游戏活动。“三月三·女儿节”是回民小学对古代节日的现代演绎，帮助孩子们了解美的文化，成为学校的重要标志京剧课程，也是学校的一大特色，排演的《坐宫》《杨排风》《天女散花》等剧目曾在各种媒体和平台上演出。多彩的民族文化为学生的精彩人生打上绚丽的底色。普陀区回民小学曾获国家教委、国家民委颁发的“全国民族教育先进集体”称号。

中共上海市普陀区纪律检查委员会·上海市普陀区监察委员会

编辑　钱晓婷

综　述

2023 年，普陀区各级纪检监察组织坚持以习近平新时代中国特色社会主义思想为指导，全面贯彻党的二十大和二十届二中全会精神，深入落实中央纪委、市纪委全会精神和区委工作部署，开展学习贯彻习近平新时代中国特色社会主义思想主题教育和纪检监察干部队伍教育整顿，以严的基调、严的措施、严的氛围强化监督，正风肃纪反腐，推动纪检监察工作高质量发展取得新成效，为普陀经济社会高质量发展提供坚强保障。

强化政治监督。在深学细悟中坚定正确方向。通过及时传达学、专题交流学、导读研讨学，深刻领悟习近平新时代中国特色社会主义思想，确保各项工作始终沿着习近平总书记指引的方向前进。围绕“国之大者”明确监督重点。制定关于推进政治监督精准化的实施方案，明确 46 项重点监督内容。深化运用“一账三看六清单”（“一账”即政治监督重点任务台账；“三看”即看党的二十大战略部署落实了没有、落实得好不好；看党中央提出的重点任务、重点举措、重要政策、重要要求贯彻得怎么样；看属于本地区本部门本单位的职责有没有担当起来；“六清单”即监督清单、问题清单、反馈清单、整改清单、“回头看”清单、报告清单）监督工作机制，开展各类监督检查 282 次，“回头看”36 次，发现并推动整改问题 116 个，督促推动建立修订制度 17 个。严肃查处党员干部存在“政治偏差、目标落差、进度时差、履职温差、纪法负差”问题线索，立案 10 件，给予党纪政务处分 6 人，问责 4 人。精准监督切口开展专项治理。配合开展统计造假屡禁难绝问题专项治理，紧盯公职人员履职和第五次全国经济普查经费使用等重点环节开展监督。配合开展劳务派遣单位截滞留稳岗返还资金专项治理，清理未使用稳岗返还资金 442.86 万元。开展损害营商环境问题专项治理，严肃查处吃拿卡要、以权谋私等违纪案件 4 件 4 人。聚焦问题整改强化监督跟进。把市委巡视、主题教育整改整治等发现问题的整改情况作为政治监督重要内容，对整改情况跟进监督。做好市委巡视反馈问题线索处置工作，初核 17 件，立案 10 人。牵头负责全区主题教育整改整治工作，督促推动 358 个问题整改对账销号，建立制度机制 134 项，形成推动发展项目 183 个，回应民生关切 99 个，化解风险隐患 212 个。

一体推进主题教育、教育整顿、巡视整改。统筹开展思想政治教育、先进典型教育、纪律警示教育，区纪委监委班子成员带头上主题党课、作廉政教育报告、开展专题学习研讨，形成示范带动作用。研究制定市委巡视反馈问题、市委提级巡视反馈问题和市委巡视纪检监察系统三项共性问题整改落实方案，跟踪督促整改进度和质效。深入自查自纠，全区纪检监察组织查摆整改问题 346 个；全区纪检监察干部查摆整改问题 2555 个。开展违规办案行为等 5 个专项整治。严肃查处纪检监察干部违纪问题 1 起，给予党内严重警告处分，调离纪检监察系统。开展课题调研 10 项，针对调研发现的问题制定解决举措 26 条，健全完善工作机制 6 项，形成典型工作案例 4 个。注重把“当下改”与“长久立”结合起来，健全完善制度机制 26 项。

推动全面从严治党政治责任有效落实。深化细化全面从严治党“四责协同”（党委主体责任、纪委监督责任、党委书记第一责任人责任和班子成员“一岗双责”）机制。协助区委做好领导班子成员履行党风廉政建设责任书和落实“一岗双责”（领导干部既要对所在岗位应当承担的业务工作负责，又要对所在岗位应当承担的党风廉政建设负责）问题清单、责任清单、项目清单工作，夯实管党治党责任。将各部门单位“四责协同”机制建设情况纳入区委巡察、监督检查范畴。会同区相关部门开展 2023 年落实全面从严治党主体责任专项调研。精准规范用好问责利器，2023 年实施党内问责 13 起，问责党员、干部 16 人，给予党纪处分 12 人。加强对“一把手”和领导班子监督。建立健全年度政治生态分析机制。组织

相关部门单位“一把手”在区委常委会（扩大）会上述责述廉、接受评议。定期与各部门单位负责人开展谈心谈话，共103人次。将各部门单位领导班子成员履行党风廉政建设职责责任、廉政风险滚动排查等方面情况纳入日常监督范围，督促推动“一岗双责”责任落实形成闭环。全面加强纪律建设。联合区委党校推出《党风廉政教育专项课程清单》，开展宣讲80余场，受众5000余人。突出纪律刚性约束，回复党风廉政意见2485人次，提出暂缓或否定性意见8人次。全区运用“四种形态”（经常开展批评和自我批评、约谈函询，让“红红脸、出出汗”成为常态；党纪轻处分、组织调整成为违纪处理的大多数；党纪重大处分、重大职务调整的成为少数；严重违纪涉嫌违法立案审查的成为极少数）处置238人次，第一、二、三、四种形态分别占比58.4%、25.6%、2.5%、13.5%。坚持从严监督管理与激励担当作为高度统一，落实“三个区分开来”（把干部在推进改革中因缺乏经验、先行先试出现的失误和错误，同明知故犯的违纪违法行为区分开来；把上级尚无明确限制的探索性试验中的失误和错误，同上级明令禁止后依然我行我素的违纪违法行为区分开来；把为推动发展的无意过失，同为谋取私利的违纪违法行为区分开来）相关规定，推动构建亲清统一新型政商关系，形成“三个区分开来”典型案例4个。

推进作风建设常态化长效化。严肃整治享乐主义、奢靡之风。对违规公款吃喝开展专项整治，紧盯“不吃公款吃老板”等改头换面行为，严肃查处违规接受管理和服务对象宴请问题8起。紧盯节日期间“四风”（形式主义、官僚主义、享乐主义和奢靡之风）问题，通报曝光5起违反中央八项规定精神典型问题。全年查处享乐主义、奢靡之风问题21起，处理党员、干部23人，给予党纪政务处分22人。靶向纠治形式主义、官僚主义。把“整治形式主义为基层减负专项监督”作为区纪委监委班子年度重点调研课题，深入一线调研、摸清裉节难点；会同相关部门建立为基层减负信息互通工作机制，全程跟进为基层减负举措推进落实情况；制定监督清单，跟进监督、精准监督；开设“码上督”监督平台，将监督触角延伸至全区各基层社区、窗口单位等。紧盯不担当、不作为问题，深化运用12345市民服务热线工单联合研判及责任追究机制，持续治理党员干部“拖、等、放、推”等行为，会同相关部门联合对90件问题工单进行研判，对19件问题工单进行处置，党纪政务立案6人，组织处理5人。全年查处形式主义、官僚主义问题12起，处理党员、干部15人，给予党纪政务处分11人。注重纠树并举弘扬新风正气。总结作风建设成效经验，协助区委修订完善《普陀区深入贯彻中央八项规定精神的实施办法》。围绕锻造“五有”（心里有数、肩上有责、眼里有光、手上有活、脚下有土）干部，开展监督推动作风建设向纵深发展。聚焦“廉洁奉公守底线、清正明德树新风”主题开展党风廉政教育月活动。

一体推进不敢腐、不能腐、不想腐。坚持以零容忍态度反腐惩恶。深化粮食购销、产权交易、高等院校、科研院所等领域腐败问题整治。配合开展医药领域腐败问题集中整治工作，严肃查处区工程建设领域腐败问题。统筹推进常态化扫黑除恶“打伞破网”，加强与政法机关联动会商，对4件涉恶案件开展“一案三查”［落实党风廉政建设开展责任追究，一查当事人的违纪违法责任，二查党委（党组）的主体责任，三查纪委（纪检机构）的监督责任，做到有错必究、有责必问］。年内全区纪检监察组织收到信访举报2479件次，其中检举控告类628件次；处置问题线索290件，立案110人，其中涉及处级干部11人，给予党纪政务处分95人，其中处级干部9人，采取留置措施10人，涉嫌犯罪移送检察机关7人；为国家和集体挽回直接经济损失2524.92万元。成功办理上海市首例“红通人员”（被国际刑警组织列入红色通缉令名单的人员）冯某违法所得没收案，裁定没收冯某使用违法所得购买的土地使用权、建造的地上厂房及收取的租金等，总价值4亿余元。深化以案促改、以案促治。通过制发纪检监察建议书、廉情抄告等，督促案发单位健全制度、补齐短板、完善治理，堵塞漏洞。全年发出纪检监察建议书、廉情抄告书58份。深入开展交办案件“一案一总结、一案一剖析”工作。筑牢拒腐防变思想防线。开展警示教育，召开区政法系统警示教育大会，通报查处腐败案件情况；拍摄警示教育片《失控的贪欲》；推动廉洁文化进校园、进医院、进家庭、进机关。

发挥巡察利剑作用。统筹推进巡察工作。修订完善区委巡察工作规划，建立区委主要领导与区委巡察组组长巡前集体谈话制度。组织开展三轮巡察工作，对17家单位党组织开展常规巡察，对75家居民区党组织开展居村巡察。坚持巡视巡察上下联动，对区检察院党组开展专项巡察。年内巡察查找并督促整改问题336个，提出意见建议39条，移送问题线索45件。提升巡察发现问题质效。完善巡察机构与区审计局、区财政局情况通报机制，强化巡审联动。聚焦巡察发现的共性问题、突出问题撰写专题调研报告，推动全区小区业委会及时换届改选。突出加强对“一把手”的监督，在全市率先探索撰写“一把手”监督专题报告，报区委书记专题会审议，相关做法得到上级肯定。强化整改落实和成果运用。建立健全巡察机构与区纪委监委、区委组织部巡察整改进展情况报告审核机制。将巡察整改成果纳入全年绩效考核并作为干部选拔任用、实绩评价的重要依据。对2022年常规巡察的13家单位和涉粮领域、开发区专项巡察单位进行“回头看”、开展整改评估。

深化纪检监察体制改革。全面完成普陀区监察官等级首次确定工作。突出政治标准，严把准入关口，做到首次确定范围实事求是、严格精准，全年确定监察官等级人员116名。巩固拓展纪检监察体制改革成效。提升派驻机构问题线索处置质效和案件办理质量，派驻机构处置问题线索52件，

立案 14 人，处分 19 人，组织处理 16 人。健全完善监督检查中问题线索发现、移送、报送机制，全区通过监督检查发现的问题线索占比为 17.2%，相较于往年大幅提升。推动 9 家区属国企全部完成纪检干部专职化配备。完善系统集成、协同高效的工作机制。会同区委组织部联合印发《关于加强区管企业领导人员企业兼职监管的规定》，会同相关职能部门探索建立在职务犯罪案件中加强反洗钱协作配合机制。探索建立“室组地企”联合办案机制。建立健全“区统筹抓街镇促村居”工作机制，深入开展志愿者经费专项治理，组织 10 个街道镇居民区党组织纪检委员开展全覆盖培训。

锻造忠诚干净担当的纪检监察干部队伍。持之以恒加强政治建设。认真落实“第一议题”制度（聚焦政治建设这个党的根本属性，各级党组织必须把学习习近平新时代中国特色社会主义思想和党的会议精神、习近平总书记重要讲话精神等内容，作为党委会、理论中心组学习会、支部大会、支委会会议、党小组会议及其他党内重要会议的“第一议题”，第一时间组织传达学习），在学习贯彻习近平新时代中国特色社会主义思想上发挥区纪委常委会表率作用。用好“联学”机制，推动“校、企、区”党风廉政建设工作深度融合、协同发展。落实落细党建工作责任制。加大年轻纪检监察干部发现培养力度。“四训贯通”（上级调训、分类施训、以干代训、参案实训）强化能力建设。抓好上级调训、分类施训、以干代训、参案实训，探索“五有”靠谱纪检监察干部培养路径，持续提升纪法双施双守本领。刀刃向内强化廉洁建设。形成普陀区纪检监察干部政治生态分析报告，召开纪检监察干部队伍建设大会。围绕“明纪”主题，深入开展警示教育活动。强化内控机制建设和“八小时外”监督管理，建立廉政家访活动机制。（汪　浩）

重要会议

【概况】 2023 年，普陀区纪委监委围绕学习贯彻党的二十大、二十届二中全会、上级纪委全会精神、主题教育、教育整顿等内容召开多次重要会议。召开十一届区纪委三次全会，传达学习贯彻二十届中央纪委二次全会、十二届市纪委二次全会精神，回顾 2023 年纪检监察工作，部署 2024 年任务。召开纪检监察干部队伍教育整顿动员部署会、市纪委监委领导专题调研座谈会等重要会议。（顾泽平）

【十一届区纪委三次全会】 1 月 18 日召开。区委书记姜冬冬出席并讲话，肯定 2022 年普陀区全面从严治党取得的新成效，分析党风廉政建设和反腐败斗争面临的形势，提出 2023 年全面从严治党、党风廉政建设和反腐败斗争的总体要求和主要任务，并要求深入学习领会习近平总书记重要讲话精神，在新时代新征程上一刻不停推进全面从严治党。审议通过高路代表区纪委常委会所作的《坚定不移落实全面从严治党战略部署　推动新时代普陀纪检监察工作高质量发展》工作报告。（顾泽平）

【区纪检监察干部队伍教育整顿动员部署会】 3 月 15 日召开。会议要求充分认识开展教育整顿重大意义，增强思想自觉、政治自觉和行动自觉；准确把握教育整顿各环节目标要求，确保高标准、高质量推进；全面加强教育整顿组织领导，确保各项工作取得实效。区委常委，区纪委书记、区监委主任高路出席会议并讲话。区纪委监委领导班子成员，区委巡察办、区委巡察组全体干部，区纪委监委机关、各派驻组、区级机关纪工委全体干部，各街道镇、区管企事业单位全体纪检监察干部，区监察委员会特约监察员 200 余人参加。（顾泽平）

【市纪委监委领导专题调研座谈会】 3 月 10 日，市纪委常委、秘书长王旭杰，市纪委监委法规室主任徐海龙，市纪委监委研究室副主任孙新生一行到普陀区纪委监委就“坚持‘三个区分开来’，把从严管理监督和鼓励担当作为高度统一起来”重要部署落实情况开展座谈调研，区委常委、区纪委书记、区监委主任高路汇报相关工作情况，王旭杰提出工作要求，区纪委副书记、区监委副主任俞斌，区纪委监委相关部室、派驻机构、街道镇纪（工）委负责人参加座谈调研会。（顾泽平）



1 月 18 日，中国共产党上海市普陀区第十一届纪律检查委员会第三次全体会议召开（区纪委监委 / 供稿）

党风政风监督

【概况】 2023 年，普陀区纪委监委围绕贯彻落实党中央、市委和区委各项决策部署，推进政治监督精准化，深入推进全面从严治党，锲而不舍落实中央八项规定精神，以钉钉子精神

持续纠治“四风”，为普陀区开创高质量发展新局面提供坚强保障。

（王凤霞）

【政治监督】 2023年，普陀区纪委监委制定关于推进政治监督精准化的实施方案，明确46项重点监督内容。深化运用“一账三看六清单”监督工作机制，开展各类监督检查282次、“回头看”36次，发现并推动整改问题116个，督促推动建立修订制度17项。牵头开展区2022年度政治生态分析工作，围绕区域经济社会发展情况、选人用人情况等方面进行分析，形成《2022年度普陀区政治生态分析报告》。（王凤霞）

【全面从严治党“四责协同”机制建设】 2023年，普陀区纪委监委协助区委做好领导班子成员履行党风廉政建设责任书和落实“一岗双责”问题清单、责任清单、项目清单工作，制定《2023年度区委领导班子成员履行党风廉政建设职责责任分工》，夯实管党治党责任。牵头开展2023年全区落实全面从严治党主体责任专项调研。（王凤霞）

【作风建设】 2023年，普陀区纪委监委制定《关于围绕锻造“五有”干部开展监督推动作风建设向纵深发展的实施意见》，督促全区各单位擦亮“人靠谱（普），事办妥（陀）”作风名片。深化运用公务用车监控、税控发票系统等大数据平台，紧盯元旦、春节、五一、端午、中秋、国庆等重要节日，上下联动开展明察暗访、专项检查和警示教育。全年通报曝光违反中央八项规定精神典型问题5起。督促全区各部门单位引导广大党员干部严格贯彻执行中央八项规定精神，绷紧廉洁过节之弦，切实防止“节日腐败”。（王凤霞　夏钟钰）

【粮食购销领域腐败问题专项整治】 2023年，根据中央纪委和市纪委统一部署和要求，普陀区纪委监委开展粮食购销领域腐败问题专项整治，深入挖掘涉粮问题线索，紧盯涉粮乱象背后腐败问题，持续加大腐败问题惩治力度。全年立案查处9人。

（夏钟钰）

【常态化扫黑除恶斗争】 2023年，普陀区纪委监委贯彻习近平总书记关于常态化开展扫黑除恶斗争的重要指示批示精神，以及党中央、市委、区委相关要求，提高政治站位，统筹推进常态化扫黑除恶斗争，将常态化扫黑除恶斗争列入政治监督精准化重点事项，深入学习、宣传、贯彻《中华人民共和国反有组织犯罪法》，结合纪检监察职能职责，履行好监督责任。强化纪法协作，贯彻落实“双向移送”（区纪检监察机关与政法机关相互移送涉黑涉恶问题线索）和“一案三查”工作机制，完善与政法机关专题会商机制，拓宽涉黑涉恶问题线索来源渠道，对4起涉恶案件逐案过筛，开展“一案三查”。督促相关派驻纪检监察组及行业主管部门，加强对教育、金融放贷、市场流通等“新三大”行业整治监督，巩固拓展信息网络、自然资源、交通运输、工程建设“老四大”行业领域整治成果。综合运用纪律监督、监察监督、巡察监督、派驻监督以及其他各类专项监督检查方式，把常态化、机制化开展扫黑除恶斗争融入日常监督工作中，高质量推动普陀区扫黑除恶斗争。（罗作鹏）

【廉政风险滚动排查防控机制建设】 2023年，普陀区纪委监委制定《关于开展2023年度廉政风险滚动排查防控机制建设的通知》，全区各部门各单位党组织精准排查并公开公示廉政风险，健全完善防控措施，形成长效防控机制。区纪委监委开展督导检查，点明存在问题和整改方向，督促各单位各部门及时整改并自我评估，验收年度工作情况，确保滚动排查贴合实际、取得实效。（万林然）

【截滞留稳岗返还资金上海专项整治】 自5月起，根据中央纪委和市纪委要求，普陀区纪委监委配合督促区人社局开展劳务派遣单位截滞留稳岗返还资金专项整治，综合运用列席会议、定期会商、调研走访、督促检查等载体和方式，形成齐抓共管、密切配合的工作机制。至10月31日，完成全部30家单位滞留资金的清理工作，清理未使用稳岗返还资金442.86万元，其中直惠职工414.98万元，退还基金27.88万元，清理完成率达100%。（万林然）

巡察工作

【概况】 2023年，普陀区委巡察机构贯彻习近平总书记关于巡视工作的重要论述，落实中央、市委关于巡视巡察工作的重要决策，坚持围绕中心、服务大局，突出政治监督重点，深化政治巡察，完善上下联动、一体推进的巡视巡察监督格局，强化巡察整改和成果运用，增强监督实效，推动全面从严治党向基层延伸。开展十一届区委第四轮、第五轮、第六轮巡察，对区民防办、区残联、区城管执法局（区城管执法大队）、区生态环境局、长征镇、真如镇街道、长风新村街道、桃浦镇、长寿路街道、区教育局、区体育局、曹杨职校、区业余大学、区教育学院、晋元高级中学、曹杨第二中学、宜川中学等17家区级单位党组织进行常规巡察，对长寿路街道等下辖75家居民区党组织进行居村巡察，对区检察院党组进行专项巡察。

（王博雅）

【巡视巡察上下联动】 2023年，普陀区委巡察工作领导小组参与构建巡视巡察上下联动监督网，树立系统思维，自觉接受市委巡视机构对区委巡察工作检查督导，全面落实市委巡视对区委巡察工作专项检查的整改。探索上下联动的有效方法和路径，根据市委巡视办统一部署，组建专项巡察组，抽调专业骨干，首次对区检察院党组开展专项巡察，邀请市委第八巡视组出席巡察进驻动员会，并及时向市委第八巡视组汇报巡察区检察院党组情况，推动上下联动系统优势转化为巡察监督治理效能。（王博雅）

【“一把手”和领导班子监督】 2023年，普陀区委深入贯彻落实党中央《关于加强对“一把手”和领导班子监督的意见》《中央巡视工作规划（2023—2027年）》要求，制定“一把手”监督方案，细化监督清单，明确专人负责情况收集、统计和汇总，加强巡前通报，健全工作机制，提高监督的针对性和实效性，推动督促全区各级领导班子特别是“一把手”正确履职用权、积极担当作为。从十一届区委第五轮巡察开始，在全市率先探索撰写“一把手”监督专题报告，作为巡察报告附件报区委巡察工作领导小组和区委书记专题会审议，相关经验做法得到上级部门肯定。（王博雅）

【巡察整改和成果运用】 2023年，普陀区委坚持加强巡察整改和成果运用，准确把握职责定位，健全整改工作机制，推动形成各方责任主体“一盘棋”、齐用力抓整改良好局面。组织对2022年常规巡察的13家单位和专项巡察的2家单位开展“回头看”和整改评估，对发现仍然存在的问题，加大督办力度，确保问题整改完成。通过巡察机构汇总、区委研究部署、分管领导牵头、职能部门承办、定期验收销号方式，做深做实巡察整改，推动巡察监督、整改、治理有机贯通，发挥好以巡促改、以巡促建、以巡促治作用。（王博雅）

【巡察工作规范化提升】 2023年，普陀区委强化巡察工作基础建设，严格内部监督管理，以制度化提升巡察工作规范化水平。规范巡前准备工作，研究制定《关于巡察准备工作的操作规程》，对巡前准备工作的各环节进行细化，明确具体内容和先后步骤。健全巡察整改和成果运用工作流程，将原则性要求转化为操作性规范，明确各相关主体的责任分工和工作机制。加强巡察质效评估。研究制定《普陀区委巡察工作考评办法》，对巡察组遵守工作纪律、改进工作作风、履行工作职责等方面开展监督评估，并将评估结果作为巡察干部奖惩、任用的重要参考，保障巡察工作高质量发展。（王博雅）

宣传教育

【概况】 2023年，普陀区纪委监委围绕党的二十大精神、二十届中央纪委二次全会、十二届市纪委二次全会以及十一届区纪委三次全会工作部署，结合教育整顿、主题教育，一体推进理论宣传、重大主题宣传、新闻宣传、廉政教育、廉洁文化建设等工作，为推动普陀区纪检监察工作高质量发展营造良好舆论氛围。（赵 杨）

【廉政教育】 2023年，普陀区纪委监委持续打造清风普陀“一贴一微”廉政教育平台，发放“清风普陀”小贴士12期、7800余份，“清风普陀”微信公众号推送各类廉政教育文章440余篇。发挥区廉政教育基地阵地作用，接待3000余人参观。开展9月党风廉政教育月活动，围绕“廉洁奉公守底线，清正明德树新风”主题在全区开展专题廉政教育。通过开展强基固本专项行动、廉政实景参观教育、明纪释法宣传教育、典型案例警示教育、廉洁文化创建活动等，教育引导党员干部增强纪律意识、规矩意识，持续打造高素质专业化干部队伍，营造干事创业良好氛围。（赵 杨）

【警示教育】 2023年，普陀区纪委监委加大典型案例通报曝光力度。围绕查处的违反中央八项规定精神问题、群众身边腐败和作风问题以及严肃问责等，依托“清风普陀”微信公众号、区监委信息公开网站等平台通报曝光5起典型案例。深化典型案例警示作用。围绕查处的典型违纪违法问题拍摄警示教育片《失控的贪欲》，通过组织观看警示教育片、编印发放案例汇编读本等开展典型案例警示教育。编写下发《年轻干部违纪违法案例汇编》，教育引导年轻党员干部坚定理想信念，树牢宗旨意识，严格廉洁自律。在全区开展“明纪释法”微视频、微电影征集展播活动。丰富载体形式，拓宽宣传覆盖面，助力全区全面从严治党、推进党风廉政建设和反腐败斗争等各项重点工作开展，引导全区各部门各单位加强党风廉政教育，督促推动全区党员干部夯实筑牢拒腐防变思想防线。（赵 杨）

【廉洁文化建设】 2023年，普陀区纪委监委贯彻落实《普陀区关于加强新时代廉洁文化建设的实施意见》，推进“十廉共建”（固本正廉、学史知廉、以文育廉、厚德养廉、严管护廉、家风助廉、纪法明廉、释案警廉、精品传廉、阵地倡廉）活动。利用微信公众平台推出“清风廉韵·廉洁文化作品展示”“纪法知识竞赛”“廉意正行微视频展播”等廉洁文化专题活动。凝聚建设合力，着力形成区域廉洁文化建设矩阵效应。会同区卫生健康工作党委联合发布卫生健康系统2023年度廉洁文化建设实施方案，推出“‘医’心向廉”廉洁文化建设品牌；联合区文旅局、区绿化市容局、区摄影家协会推出“半马苏河·清风莲韵”区廉洁文化主题摄影征集活动；会同区委老干部局联合举办“乐龄清风化笔墨，晚晴廉韵润丹青”普陀区廉洁文化书法·绘画作品展；会同区教育局联合举办“‘十廉共建’守初心，‘普教清风’树栋梁”——2023年普陀区教育系统“廉洁文化进校园”主题活动；联合长征镇建设廉洁文化宣传阵地等。（赵 杨）

纪检监察队伍建设

【概况】 2023年，普陀区纪委监委贯彻落实党的二十大精神以及中央纪委全会、市纪委全会部署和区纪委全会工作要求，围绕突出规范化、法治化、正规化，持续完善工作体系，深化纪检监察队伍建设，以实际工作成效推动纪检监察工作高质量发展。贯彻落实好主题教育、教育整顿各项要求，确保主题教育、教育整顿走深走

实，使主题教育、教育整顿和各项工作两不误、两促进。（张奕飚）

【纪检监察干部队伍教育整顿】 2023年，普陀区纪委监委建立教育整顿工作领导小组，开展“第一议题”学习24次，理论学习中心组（扩大）学习会7次，开展各类讲座、纪法沙龙、革命传统教育40余次，覆盖干部近3000人次。坚决清除害群之马，严肃查处纪检监察干部违纪问题1起，并给予其党内严重警告处分，调离纪检监察队伍。针对办案安全和审查调查措施使用、案件质量、重复举报化解、巡视信息管理、借用人员管理五个方面开展专项整治。填报《党员个人“学查改”自我教育手册》《个人自查事项报告表》3轮次、问题查摆2轮次，党性分析1次，谈心谈话300余人次。组织教育整顿专题民主生活会，制定《关于加强干部队伍监督管理和作风建设的意见》，形成普陀区纪检监察干部政治生态分析报告。围绕“明纪”主题开展警示教育活动，督促推动纪检监察干部知敬畏、存戒惧、守底线。强化内控机制建设，建立健全科级干部个人有关事项填报、干部网络言行规范、纪检监察干部问题线索处置办法等制度。组织开展廉政家访和“一封家书寄廉洁”活动，引导纪检监察干部与家属共同培育清廉家风，共筑拒腐防变底线。（张奕飚　王晓韵）

【纪检监察干部选拔任用培训】 2023年，普陀区纪委监委完成全区117名监察官等级首次确认工作。制定《关于建设“五有”纪检监察干部的实施方案》，提出“靠谱纪检人”培训计划，通过举办“普陀清风讲坛”、全员培训班、普陀区“依法依规推进区财政性资金项目工程建设”专题研讨班等，分层分类开展培训；提出“青廉”培养计划，通过开展年轻干部导师带教、建立“青廉”纪法沙龙、常态化开展“比武赛马”活动、“我和区纪委书记面对面”青年干部座谈会和青年定向赛等多层次、多类型载体，逐步形成发现培养选拔优秀年轻纪检监察干部机制，营造创先争优良好氛围。抓好以干代训，根据各部门需求和队伍实际状况，有计划、有重点选送42名纪检监察干部到市、区两级纪检监察部门岗位上历练。优化交流体系，年内人事关系调整25人，其中提任县处级副职领导干部2人，职级晋升14人，干部跨单位交流2人，干部内部轮岗5人，引进干部2人。（张淑惠）

【基层纪检监察组织建设】 2023年，普陀区纪委监委完成街道镇新任纪（工）委副书记、委员和专职干部的调整审批，指导部分区管企业纪委做好换届工作，推动9家区管国有企业全部完成纪检干部专职化配备，夯实基层纪检监察组织力量。牵头制定《普陀区2023年度基层纪检监察组织工作考核评价实施方案》《普陀区2023年度派驻纪检监察机构工作考核细则》等，召开2023年度街道镇纪（工）委书记、区管企事业单位纪委书记述职评议会，充分发挥考核作用。（毛洁莹）

·普陀记忆·

上海市第一个村级党委：中共李子园村委员会

1995年9月28日，中共上海市普陀区桃浦镇李子园村委员会正式成立，成为上海市第一个村级党委。李子园村党委成立之初，明确把思想建设摆在党委建设的首要位置，始终铭记和保持老一辈传承下来的“勤俭节约”“艰苦创业”本色，进一步解放思想，开拓思想。20世纪90年代初，李子园村建造了桃浦镇第一批标准厂房，成为当地引进外资最多的村。1993年，李子园村在桃浦镇第一家启动老宅改造。历经10余年，总投资1.5亿元，总建筑面积15万平方米。2002年，李子园村在桃浦镇率先实现在职职工全部纳入社会保障体系，解决村民的后顾之忧。2006年11月，李子园村村民全部搬进别墅。经过几十年的不懈努力，如今的李子园村由从前的“赤脚村”，发展成为社会主义新农村。1994年，李子园村被评为“全国绿化千佳村”。1995年，李子园村被评为“全国模范村民委员会”，获得上海市级荣誉十多项。1998年起，连续十一次被评为“上海市文明村”，成为“青少年看社会主义新农村基地”、上海市“百万市民看上海”重要景点之一。

民主党派·工商联

编辑　顾　全

综　述

2023 年，普陀区各民主党派、区工商联以习近平新时代中国特色社会主义思想为指导，开展“凝心铸魂强根基、团结奋进新征程”主题教育及非公有制经济人士理想信念主题教育，围绕区域经济社会发展重点、难点、热点问题，以专题协商座谈会为平台，开展调查研究，发挥人才智力优势，围绕党风廉政建设及反腐败工作、区“中华武数”[“中”即中以（上海）创新园，“华”即上海清华国际创新中心，“武”即武宁创新共同体，“数”即“海纳小镇”市级数字化转型示范区]科创工作、区“十四五”规划中期评估、经济社会发展情况及安排等内容提出意见建议 150 余条，集中反映区经济社会发展情况和人民群众呼声。各民主党派区委受中共普陀区委委托，对“加快推进上海清华国际创新中心产业发展情况”“‘双减’（减轻义务教育阶段学生作业负担和校外培训负担）背景下非学科类校外培训机构综合监管情况”“提升‘普吸金’金融服务能效，激发民营企业经营活力和信心情况”“社会组织在社区未成年人身心健康及安全保护中的作用发挥情况”“真如城市副中心产业集聚与空间功能塑造情况”“塑造人才‘第一资源新动能’，聚焦‘中华武数’科创优势情况”“‘半马苏河’滨水空间优化提升工作情况”“推动中以（上海）创新园产业集聚情况”等重点工作开展专项民主监督，提出推进工作的意见和建议，形成调研监督报告供中共普陀区委作为决策参考。全年反映社情民意信息近 700 篇。各民主党派新发展成员 184 人。至年底，全区有民主党派区级组织 7 个，其下属基层支部（支社）108 个，民主党派成员 3623 人。区工商联有企业会员 2960 家，其中新发展 350 家，老会员（原工商业者）8 人。

（何贤文）

中国国民党革命委员会上海市普陀区委员会

【概况】　2023 年，中国国民党革命委员会上海市普陀区委员会（简称民革普陀区委）弘扬孙中山爱国、革命、不断进步精神，深入践行“四新”（多党合作要有新气象，思想共识要有新提高，履职尽责要有新作为，参政党要有新面貌）、“三好”（各民主党派和无党派人士要做中国共产党的好参谋、好帮手、好同事）要求，团结全体民革党员，扎实开展“凝心铸魂强根基、团结奋进新征程”主题教育，与普陀区社会主义学院联合举办党员学习班，组织学习习近平总书记考察上海重要讲话精神；参加专题协商座谈会，扎实开展专项民主监督，广泛开展建言资政；发挥祖国统一工作专委会（简称祖统委）作用，加强交流交往，为促进祖国统一献计出力；积极服务社会，开展宪法宣传日活动，用实际行动展现新时代中国特色社会主义参政党的使命与担当。完成基层支部换届，发展新党员坚持质量优先、体现民革特色，新增民革党员之家 1 处。至年底，共有党员 248 人，支部 6 个。党员中有区人大代表 7 人，其中区人大常委会委员 1 人；区政协委员 16 人，其中区政协常委 3 人。

（何贤文）

【思想建设】　2023 年，民革普陀区委按照“学思想、强根基、重履职、建新功”总要求，扎实开展“凝心铸魂强根基、团结奋进新征程”主题教育，学习贯彻中共二十大精神和习近平总书记考察上海重要讲话精神，坚定政治信念，弘扬优良传统，加强中国特色社会主义参政党建设。与普陀区社会主义学院联合举办第 22 期党员学习班，邀请上海市社会主义学院教授刘晖作“统一战线与中国式现代化”专题讲座，帮助党员深刻理解中国式现代化的科学内涵和本质要求以及统一战线在推进中国式现代化进程中的重要作用。邀请民革上海市委调研部副部长马志鹏作“参政议政实务交流”专题辅导，帮助党员掌握如何立足本职工作，发挥个人专业优势，提升参政议政履

职能力的方法和技巧。组织党员们观看《望道》《志愿军》等红色电影。为全体党员订阅统战类报刊《团结报》，及时汇总、报送党员日常学习活动情况。（何贤文）

【组织建设】 2023年，民革普陀区委发展新党员13名，平均年龄36.5岁，全部具备本科及以上学历，其中6人具备硕士及以上学历；12人具备民革党派特色，特色比例达到92.3%，完成全年新发展党员70%以上具备党派特色的目标。注重人才培养，围绕政治交接、新时期参政党职责作用等开展党员教育，增强党员对民革组织的认同感，提升党员参与党务、履职参政热情。推荐30余人分别参加民革上海市委组织的新党员学习班、第十一期祖统工作学习班、参政议政培训骨干研修班以及中共普陀区委统战部组织的民主党派新成员培训班、民主党派支部主委（扩大）培训班、党外中青年骨干培训班等，推荐1名党员担任普陀区青联委员、1名党员参评上海市三八红旗手。年内，民革普陀区委各支部委员会任期届满，各支部在充分酝酿、提名推荐及民革普陀区委“两上两下”广泛征求意见的基础上，按照换届相关程序和要求，于11月23—30日先后召开换届大会，选举产生新一届支部委员会组成人员，完成换届工作。开展“冬送暖，夏送凉”活动，对患重病党员及时上门看望和心理疏导，倾听老党员对民革工作的意见、建议。组织退休党员举办健康讲座及参观活动，送上重阳糕等节日礼品。根据退休党员需求，订阅《老年健康报》《上海大众卫生报》《上海中医药报》等报纸杂志，丰富退休党员生活。（何贤文）

【政治协商】 2023年，民革普陀区委围绕普陀区经济社会发展，履行参政党职能，参加党外人士座谈会、专题协商会，就普陀区党风廉政及反腐败工作情况、普陀区“中华武数”科创工作情况、普陀区上半年经济社会发展情况和下半年工作安排、普陀区“十四五”规划中期评估情况等议题，提出意见建议近20条。（何贤文）

【参政议政】 2023年，民革普陀区委履行参政议政职能，为区域经济社会发展献计出力。民革区委班子成员牵头，人大代表、政协委员参与，党员和联系人发挥专业优势，围绕普陀区经济运行、民生保障等领域开展调研，形成多篇高质量调研报告和提案。全年报送社情民意信息、建言102篇，其中2篇被民革中央采用，28篇被民革上海市委采用，党员姜渊卉等2人撰写的建言获市领导批示。民革界别组被区政协评为2023年度优秀界别组，王威、厉俊旭、朱钢、刘斌、夏珺、严瑾洁、李启方、董寿伟、赵山、陈栋梁、张文浩、孟克文被区政协评为2023年度优秀政协委员。（何贤文）

【专项民主监督】 2023年，民革普陀区委受中共普陀区委委托，对“加快推进上海清华国际创新中心产业发展情况”开展专项民主监督。成立专项民主监督小组，制定监督工作方案，会同相关单位深入调研上海清华国际创新中心运营管理情况，充分听取对上海清华国际创新中心产业发展的意见，形成和区政府沟通的桥梁纽带，争取各方政策支持，为进一步打造上海清华国际创新中心科创品牌赋能。专项民主监督小组梳理相关问题和意见建议，形成专项民主监督报告，提供中共普陀区委参考。（何贤文）

【祖国统一促进工作】 2023年，民革普陀区委祖统委承接区社会主义学院统战理论课题，形成调研报告《关于共铸中华民族共同体意识、促进两岸青少年文化交流的研究》，为普陀区乃至上海市的两岸融合发展工作提供借鉴和参考。（何贤文）

【社会服务】 2023年，民革普陀区委与曹杨新村街道共建开展社会服务活动2次，为社区居民提供法律咨询、网络安全宣传、科普家庭种养安全与健康等服务。参与民革上海市委国家宪法日活动，副主委刘斌应邀录制宪法知识普及系列短片《劳动权利和义务》。（何贤文）

中国民主同盟上海市普陀区委员会

【概况】 2023年，中国民主同盟上海市普陀区委员会（简称民盟普陀区委）以习近平新时代中国特色社会主义思想为指导，着力提升政治把握能力、参政议政能力、组织领导能力、合作共事能力、解决自身问题能力，展现参政党“四新”“三好”精神面貌，推进民盟普陀区委履职能力建设



8月11日，民革普陀区委专项民主监督小组到上海清华国际创新中心开展调研（民革普陀区委/供稿）

和作风建设，强化参政党职能。民盟普陀区委获民盟中央“社会服务工作先进集体”称号、民盟中央“群言杂志社 2023 年度发行工作突出成绩奖”、民盟市委“反映社情民意信息工作突出贡献”奖。盟员吴玉华获评 2022 年度民盟中央“思想政治建设和宣传工作先进个人”、盟员张韫获评 2022 年度民盟中央反映社情民意信息工作先进个人。盟员陈仓获鲁迅文学奖、延安文学奖，盟员李联保指导学生在中国第二届职业技能大赛汽车喷漆项目中获冠军，盟员辜井获中国第二届职业技能大赛家政（收纳）类别铜牌、2023 年上海市职工家政服务技能竞赛第一名、上海市第一届技能大赛金奖、参与公益项目获 2023 年“壹棵松杯”社区公益创投大赛银奖，盟员张永千作品《夜以继日》获 2023 当代陶瓷艺术珍品鉴赏大会金奖，盟员周瑞山论文在《教育周刊》论文评选中获一等奖、在《数理报》论文评选中获优秀奖，盟员黄再评在长三角陶艺教育成果展中获优秀教师指导奖、指导作品“杯上风景系列之建设绿色家园”获二等奖，盟员任书堂作为指导教师参加普陀教育代表队获上海市中小学体育教师教学技能大赛“团体三操团队奖”一等奖、“创意体能设计”一等奖、“模拟教学团队奖”二等奖、“团体奖”二等奖，盟员钟颖杰入选第三届上海基础教育资助育人典型案例（个人）。盟员高博祎获 2023 年上海市中等职业学校“技能成才　强国有我”主题教育活动和上海市文明风采活动展演类作品优秀指导教师奖、上海市中等职业学校第三届青年教师朗读活动一等奖，盟员杜蕾论文获“新人杯”全国中小学文学比赛教师组教学论文一等奖，教育学院支部主委张杰获评上海市特级教师，盟员胡晓萍当选市第十一届女律师联谊会理事、市第十一届女律师联谊会秘书长，数字安全支部主委韩争光获首届市网络信息安全行业“网安工匠”称号。至年底，民盟普陀区委有盟员 854 人，支部 29 个。盟员中有民盟市委委员 1 人，市人大代表 1 人，市政协常委会委员 1 名；区人大代表 12 人，其中区人大常委会委员 1 人；区政协委员 22 人，其中区政协常委会委员 2 人。（吴玉华）

【思想建设】 2023 年，民盟普陀区委围绕学习贯彻习近平新时代中国特色社会主义思想、中共二十大精神和民盟中央十三大会议精神，开展学习实践活动。结合实际工作深入开展“凝心铸魂强根基、团结奋进新征程”主题教育，联合普陀区社会主义学院举办暑期骨干盟员培训班，举办主题教育现场教学、座谈会等，强化思想政治引领。加强思想宣传阵地建设，“上海普陀民盟”微信公众号全年发布稿件 154 篇，阅读量超 6 万人次。3 月，民盟普陀区委联合民盟上海市委地区工作专委会举办传达学习全国两会精神专题报告会。选派盟员杜蕾参与民盟上海市委纪念中共中央发布“五一口号”75 周年演讲比赛获一等奖。参与 2023 年上海统战文化周普陀主题日活动——普陀区“团结杯”统战文化定向寻访活动。选派盟员 9 人参与《团结之歌》录制，张韫现场演绎配音作品《望道》《建国大业》，谢迪通过故事演绎《陈望道与沪西工人半日学校》。参与“半马苏河统战文化长廊”第一季故事汇录制。杜蕾参与普陀区统一战线“大团结”精神征文评选获二等奖、何友胜获优胜奖。11 月，民盟普陀区羽毛球队参加民盟市委举办的“上海民盟第九届羽毛球联赛”获联赛亚军。12 月，民盟普陀区委表彰 2022 年度思想政治建设和宣传工作集体和个人，其中医卫联合支部等 3 个支部获模范集体奖、综合支部等 4 个支部获先进集体奖、宜川中学支部等 6 个支部获优秀集体奖；吴玉华等 6 人获突出贡献个人奖、周梦卉等 6 人获先进个人奖、钟颖杰等 6 人获积极分子奖。（吴玉华）

【组织建设】 2023 年，民盟普陀区委按照民盟中央关于坚持“人才兴盟，人才强盟”总要求，优化民盟普陀区参政议政专委会人选，增补刘一龙、曾颖、李铭华为专委会副主任；增补尤洋、周矩为副秘书长；增补朱忠业、甘小的、辜井、胡爱鹏、李梓玮、陈莉、吴贵阳、吴玉华、钟浩祺、陈若康、郭继兵、沈与、张春雷、邓赐贤、王雪茵、韩争光等 16 人为委员。3 月，民盟普陀区委成立数字安全支部。持续推进“一支部一品牌”建设，晋元高级中学支部、普陀区人民医院支部、司法支部 3 个支部获评 2023 年度中共普陀区委统战部“七彩同心圆”项目“十佳支部品牌”，上音实验中学支部、宜川中学支部获鼓励奖。做好新盟员发展工作，规范入盟程序，突出主界别特色，控制总量提升质量，年内发展新盟员 74 人，平均年龄 38.6 岁，具有大学本科及以上学历 72 人，其中具有硕士研究生及以上学历 16 人，中级职称 16 人，高级职称 6 人，沈德盛、张永千、何涛、李联保、王晨 5 人被界定为代表性人士，涵盖文化、教育和科技等主界别。12 月，民盟普陀区委对 2021—2022 年度组织发展工作进行表彰，韩争光等 5 人获评模范个人，黄宗良等 14 人获评先进个人，汤慧玖等 17 人获评积极分子。盟员罗凯捷被选派挂职上海市杭州湾经济技术开发有限公司副总经理，盟员辜井当选第四届普陀区女企业家联谊会副会长，盟员何友胜、黄宗良分别当选宜川路街道新联会会长、长征镇新联会会长。（吴玉华）

【政治协商】 2023 年，民盟普陀区委围绕普陀区经济社会发展，履行参政党职能，参加党外人士座谈会、专题协商会，就普陀区党风廉政建设及反腐败工作情况、普陀区“中华武数”科创工作情况，普陀区上半年经济社会发展情况和下半年工作安排，普陀区“十四五”规划中期评估情况等议政建言，提出意见建议 20 条。（吴玉华）

【参政议政】 2023 年，民盟普陀区委向民盟上海市委提交社情民意信息 119 篇，其中被民盟上海市委采用 41 篇，被上海市政协采用 6 篇，被中共上海市委统战部采用 1 篇；向普陀区政协提交社情民意信息 58 篇，其中

被上海市政协采用1篇。徐正伟《关于近期爆火的人工智能ChatGPT所看到的问题思考及建议》被全国政协采用。吴怡敏《莫使仲裁前置反让劳动者流下“伤心泪” 强制性劳动仲裁前置亟须改变》被民盟中央采用。张韫《关于调整科技型企业荣誉称号一些认定标准的建议》被全国政协和民盟中央采用。冯琳《广宣传、破壁垒，为职业教育发声——关于提高区域职业教育知晓度和认可度的调研报告》获评2023年度区政协优秀调研报告，张韫《多举措缓解职场妈妈压力，助力三孩政策落地》、王红《关于加强对各街道（镇）纳入公务仓的公建配套房屋进行有效管理的相关建议》、何永强《关于优化业主委员会工作的建议》获评2023年度区政协优秀提案，何友胜、傅建平、辜井、张杰4人获区政协优秀委员，盟员吴玉华获区政协优秀联络员称号。6月，民盟普陀区委召开2022年度参政议政工作座谈会暨反映社情民意信息工作培训会，授予司法支部等3个支部模范集体奖、综合支部等4个支部先进集体奖、医卫联合支部4个支部优秀集体奖、小教联合支部等5个支部新秀集体奖；表彰突出贡献个人刘一龙等7人、模范个人徐正伟等8人、先进个人朱忠业等14人和积极分子吴玉华等16人。6月25日，民盟普陀区委组织召开区政协民盟界别集体提案《借助元宇宙发展新动能建设苏河水岸数字文化创意产业》答复办理情况座谈会，普陀区文旅局对民盟界别集体提案进行答复。开展2023年参政议政课题申报工作，张韫《“双减”背景下学校课后服务高质量发展的制约因素及对策建议》、曾颖《关于加快制定我国工业数据资产的管理规范和标准》课题获民盟上海市委立项支持，吴玉华《统战人士参与思想政治宣传工作的现状分析与对策研究》获中共普陀区委统战部立项支持。

（吴玉华）

【专项民主监督】 2023年，民盟普陀区委受中共普陀区委委托，就“‘双减’背景下非学科类校外培训机构综合监管情况”开展专项民主监督。5月制定专项民主监督方案，成立专项民主监督专家组。7月7日，召开民盟普陀区委专项民主监督座谈会，实地到上海棋院普陀分院开展走访调研。同区教育局及专家组座谈交流听取意见后，提出“引导规范非学科类培训市场规范发展、进一步织密非学科类培训排查网、打通监管信息平台，闭环落实违规执法、继续加大宣传力度，做好科学育人引导”等建议，形成专项民主监督报告，提供中共普陀区委参考。 （吴玉华）

【联建共建】 2023年，民盟普陀区委与普陀区科协签署战略合作协议，采取“科协搭平台，街道促衔接，盟员来参与”新模式，从生活服务（整理收纳）、心理咨询、普法宣传、非遗文化体验等方面入手，打响“盟心为民”社会服务品牌。民盟普陀区委联合普陀区科协，与普陀区人民医院签署战略合作协议，争取专家资源，助力科普服务。在中共普陀区委统战部支持下，民盟普陀区委与石泉路街道、宜川路街道签订战略合作协议，按居民需求列项目清单开展社会服务，为文明社区建设作贡献。民盟普陀区委与区文旅局、区教育局签署对口联系协议，探索服务新模式。10月，民盟普陀区委青委会与民盟长宁区委青委会开展合作共建活动，由民盟市委青委会主办，民盟普陀区委青委会、民盟长宁区委青委会联合承办普陀·长宁“青盟智汇”交流会，共同打造“青盟智汇堂”品牌项目。

（吴玉华）

【社会服务】 2023年，民盟普陀区委强化社会服务专委会建设，夯实卫生健康、法律服务、教育咨询和科技服务等4支专家队伍，走进社区、园区、校区、医院、楼宇等开展社会服务各类活动40余场，满足基层群众多层次需求。盟员傅建平、裘建萍等参与民盟上海市委《普法在线说》《名医大讲堂》等节目录制，社会服务专委会司法服务团举办“百名律师普法行”等，线上线下多形式开展服务项目，获民盟上海市委感谢信表扬。9月，盟员孔玉成、马丽华参加中共普陀区委统战部举办的“半马苏河·普惠民生——普陀区统一战线服务民生主题活动”，捐赠爱心座椅并作为捐赠代表上台领取证书，民盟普陀区委获上海市绿化市容局、中共上海市委统战部颁发的感谢证书。各支部参与爱心矿泉水捐赠活动，为新业态群体送去“清凉”慰问。参加中共普陀区委统战部举办“普陀统一战线服务民生实事公益故事汇”活动，民盟普陀区委获“科普助老、服务百姓”



8月4日，民盟普陀区委、普陀区人民医院党委、普陀区科协举办“共绘同心圆 聚力再出发”——党盟共建社会服务品牌战略合作签约仪式

（民盟普陀区委/供稿）

靠谱敬老奖，盟员辜井获“靠谱志愿者奖”。12 月，民盟普陀区委开展 2021—2022 年度社会服务工作先进集体和个人进行表彰，复星支部等 6 个支部获评模范支部、司法支部等 6 个支部获评先进支部、长征中学支部等 7 个支部获评优秀支部，薛冬英等 14 人获评模范个人、杜蕾等 20 人获评先进个人、朱智佩等 20 人获评积极分子。年内，民盟普陀区委获民盟中央“社会服务工作先进集体”称号。

（吴玉华）

中国民主建国会上海市普陀区委员会

【概况】 2023 年，中国民主建国会上海市普陀区委员会（简称民建普陀区委）贯彻“四新”“三好”要求，开展“凝心铸魂强根基、团结奋进新征程”主题教育活动，按照民建上海市委和中共普陀区委工作部署，履行好参政党职能，助推普陀“创新发展活力区、美好生活品质区”建设。民建普陀区委获评民建中央“民建思想政治建设工作先进集体”，获民建上海市委“2022 年度组织工作先进集体二等奖”“2022 年度宣传思想工作先进组织二等奖”“2022 年度参政议政工作先进组织二等奖”“‘致敬统战百年·赓续民建传统’民建上海市委 2022 年会史宣讲比赛优秀组织奖”。完成普陀区社会主义学院统战理论课题《新媒体时代下切实提升自媒体舆论引导力　助力民营经济信心提振——打造具有上海区域特色的民营经济意见领袖》及民建上海市委调研课题《用好高技能人才，进一步发挥工匠在创新中的作用》。组织开展会员思想状态调研，完成统战成员调查问卷 315 份、民建中央基层组织调查问卷 34 份。至年底，有会员 901 人，基层支部 23 个，是普陀区各民主党派中成员人数最多党派。（李楚翘）

【思想建设】 2023 年，民建普陀区委结合开展“凝心铸魂强根基、团结奋进新征程”主题教育，扎实开展中共二十大精神、统一战线发展史、民主党派历史等各类学习活动。民建普陀区委班子成员带头参加民建上海市委、中共普陀区委统战部、区政协各类学习 30 余次。联合普陀区社会主义学院举办“寻统战足迹，忆合作初心”专题学习班，纪念中共中央发布“五一口号”75 周年。组织开展“奋进新征程　经典伴我行”读书活动，23 个支部组织会员研读《习近平谈治国理政》等书目。参加 2023 年普陀统一战线“大团结”精神征文，会员陈芳作品《大团结大联合，携手共画“同心圆”》、于伟杰作品《与党同心，凝心铸魂　团结奋进再出发》获优胜奖。组织参与唱响“团结之歌”。在“致敬统战百年·赓续民建传统”民建上海市委 2022 年会史宣讲比赛中，民建普陀区委获优秀组织奖，会员张建滨获一等奖。组织会员观看《大道薪传——中国的民主党派（民建篇）》，深刻理解民建历史沿革和政治纲领。全区 23 个支部开展学习贯彻中共二十大会议精神、全国两会精神、“矢志不渝跟党走、携手奋进新时代”和“凝心铸魂强根基，团结奋进新征程”等主题学习活动 54 次，组织参观瞿秋白纪念馆、四行仓库纪念馆，苏州华谊兄弟电影世界《集结号》《八佰》等红色电影取景地、包达三同志生平陈列馆、中国民主建国会总会在沪旧址——上海中华职业教育社等，观看《志愿军》等红色电影，开展品牌特色活动 23 次。开展会员思想状况调研，通过召开座谈会、向全体会员发放调研问卷等方式，深入了解会员的思想特点、思维方式和主要影响因素，优化思想政治工作路径。加强民建工作宣传，通过“民建上海普陀区委”微信公众号、“上海普陀统战”微信公众号、支部评价体系平台、微信工作群等宣传阵地，发布民建中央、民建市委领导讲话精神及民建普陀区委重要工作信息 143 篇，其中 101 篇被民建上海市委网站录用，4 篇被民建中央网站录用。会员姚凤英获评民建中央“民建思想政治建设工作先进个人”，陈芳获评民建上海市委“2022 年度宣传思想工作先进个人”。（李楚翘）

【组织建设】 2023 年，民建普陀区委贯彻落实《中共中央关于加强中国特色社会主义参政党建设的意见》《民主党派代表人士队伍建设规划（2018—2027 年）》《各民主党派中央关于新时代组织发展工作座谈会纪要》精神，完善组织运作沟通机制，优化会员队伍结构质量，推进支部特色品牌建设。贯彻民建中央“注重质量，注意数量”组织发展要求，采取民建普陀区委特有的“三微”做法（开展全市“微走访”、全员“微调研”、民建之友“微座谈”），发现问题、发现人才，为人才队伍建设提供保障。全年走访民建之友 51 人，发展会员 35 人。发挥评价体系指挥棒作用，年度民建普陀区各支部履职平均分显著提升，第一、第四、第二十一、第二十二、第二十三支部在年度支部评价考核中获评优秀支部，并获评民建上海市委“2022 年度民建基层支部创先争优先进集体”。年内，民建普陀区委成立内部监督委员会，探索构建符合民建特点和政治定位的内部监督制度体系。成立区级会员之家 2 个、支部级会员之家 7 个，为会员提供教育学习、组织生活、相互交流的平台。

（李楚翘）

【支部品牌建设】 2023 年，民建普陀区委着力打造支部特色品牌，增强支部活力和凝聚力。民建普陀区各支部开展活动 78 次，第一支部“新媒体·新营销·促消费”、第二支部“‘凝心铸魂强根基、团结奋进新征程’——走访会员单位、做好企业服务、助力企业发展”、第四支部“‘凝心铸魂强根基、团结奋进新征程’主题教育与中共上海哈尔滨商会党支部联合共建活动”、第二十二支部“赴瞿秋白纪念馆开展‘凝心铸魂强根基、团结奋进新征程’主题教育现场座谈会”等 4 个支部品牌活动被中共普陀区委统战部评为基层支部优秀品牌项目。第一支部、第二十二支部被中共普陀区委统战部评为“2023

年度十佳品牌支部”。 （李楚翘）

【政治协商】 2023年，民建普陀区委围绕普陀区经济社会发展，履行参政党职能，参加党外人士座谈会、专题协商会，就普陀区党风廉政建设及反腐败工作情况、普陀区“中华武数”科创工作情况、普陀区上半年经济社会发展情况和下半年工作安排、普陀区“十四五”规划中期评估情况等议政建言，提出建设性意见建议20余条。 （李楚翘）

【参政议政】 2023年，民建普陀区委加大对集体提案、大会发言、民建市委课题、统战理论、民主监督、党外人士座谈会优秀建言的关注和评价考核力度，广泛发动会员积极参政议政。年内，向民建上海市委社情民意信息系统、区政协、中共普陀区委统战部报送社情民意信息158篇，其中全国政协、市政协、中共上海市委统战部、市有关部门采用9篇，区政协采用39篇。会员徐雄飞获民建上海市委“2022年度参政议工作三等奖”。民建界别组获评2023年度区政协优秀界别组，《发挥科技投资作用，打造科创培育生态》获评2023年度区政协优秀调研报告，主委蒋婵就“发挥科技投资作用，培育优化科创生态”作大会发言。会员陈忠良、李峰、赵慧、杨志伟、吴涛涛、姜媛、林芝旺、陈劲松获评2023年度区政协优秀政协委员。 （李楚翘）

【专项民主监督】 2023年，民建普陀区委受中共普陀区委委托，对“提升‘普吸金’金融服务能效，激发民营企业经营活力和信心情况”开展专项民主监督。制定专项民主监督方案、成立专项民主监督工作组，到区金融办、上海普陀国有资本投资有限公司实地调研，考察各类民营企业，同区金融办、银行机构、上市专家辅导团等座谈交流，听取各方意见建议，提出“加大吸引重点企业落地经营，加快打造金融服务特色载体，加强信息协同宣传和共享，推动风险共担降低贷款门槛，科创资本联动加强项目引进孵化，加强国资基金产业链布局功能”等建议，形成专项民主监督报告，提供中共普陀区委参考。 （李楚翘）

【社会服务】 2023年，民建普陀区委参与中共普陀区委统战部“春风送暖，服务民生”“普陀统一战线服务民生‘十百千万’计划”民生实事项目等，向“新冰乐”爱心冰柜捐款，为社区居民提供义诊服务。各支部组织开展联合义诊、企业家创新沙龙、《中华人民共和国民法典》宣传讲座等活动。深化同桃浦镇、甘泉路街道的合作共建，打造“真情服务”品牌。在桃浦镇将居民区核酸采样亭试点改造为“靠谱爱心亭”，组织医生会员义诊，开展便民市集、法制讲堂、统一战线史及民建会史宣传等志愿服务项目。在甘泉路街道开展科普参观体验系列活动，推动社区科普事业发展。走访调研会员企业，了解会员企业经营状况等，宣传普陀区情及相关产业发展政策，助力会员企业高质量发展。组织会员企业向甘肃省积石山县地震灾区捐款捐物。会员郑浩剑、王基平、李忠立、金方伟、陈庆华获评民建上海市委“2022年度上海民建优秀企业家”。“靠谱爱心亭，打造便民服务零距离”民生服务案例获“普陀统一战线服务民生‘十百千万’计划‘靠谱服务奖’”，刘晨获评“普陀统一战线服务民生‘十百千万’计划‘靠谱志愿者’”。 （李楚翘）



5月26日，民建普陀区委专项民主监督工作组到区金融办调研
（民建普陀区委/供稿）

中国民主促进会上海市普陀区委员会

【概况】 2023年，中国民主促进会上海市普陀区委员会（简称民进普陀区委）以“凝心铸魂强根基、团结奋进新征程”主题教育为主线，坚定思想政治共识，统筹推进自身建设、参政履职和社会服务，为区域经济社会发展贡献力量。年内，按照民进上海市委组织发展工作原则和要求，发展新会员14人，平均年龄40.57岁，其中教育界别11人、机关2人、企业1人。至年底，有会员460人，基层支部19个。会员中有各级人大代表5人、政协委员16人。（杨晓婷）

【思想建设】 2023年，民进普陀区委开展“凝心铸魂强根基、团结奋进新征程”主题教育，成立主题教育领导小组，明确“学思想、强根基、重履职、建新功”总要求，领导班子就主题教育开展宣讲，在广大会员中全面开展新《中国民主促进会章程》学习宣传，夯实团结奋斗共同思想政治基础。在会员中开展宣传教育，发放《当好改革开放排头兵——习近平

上海足迹》等资料，集中观看《大道薪传》纪录片，引导各支部会员坚守政治方向、凝聚智慧力量。组织观看电影《志愿军》《坚如磐石》，开展国画赏析与团扇绘制活动等。与民进宝山区委新会员共赴华东师范大学附属临港小学参观交流。与普陀区社会主义学院联合举办 2023 年暑期干部学习班，邀请有关专家作“开创新时代上海统战工作的新局面”主题报告和“写好提案和社情民意信息”履职辅导，在夏衍旧居、草婴书房、百代小楼等开展现场教学。推荐会员 50 余人参加各条线组织学习活动，提高会员综合素养。组织新会员赴中国科学院微小卫星创新研究院考察学习。组织骨干会员参加中共普陀区委统战部举办的区情考察活动，赴上海数字广告园、大洋晶典·天安千树购物中心、波克城市互联网研发应用中心、桃浦智创城、真如城市副中心听取情况介绍。围绕高质量发展任务，引导广大会员立足本职，发挥专长建言献策，践行双岗建功，提高建言资政质量。在会内开展“我身边的先进”宣传，引导会员向先进学习。

（杨晓婷）

【组织建设】 2023 年，民进普陀区委成立民进区委青年工作委员会、未成年人关爱工作委员会、文化艺术工作委员，挑选专业领域经验丰富会员作为负责人。19 个支部品牌项目各展特色，青少年中心支部获评中共普陀区委统战部“‘靠谱’七彩同心圆‘十佳支部品牌’”，医卫联合支部“为了美好生活，我们在行动”民生服务案例获评普陀统一战线服务民生“十百千万”计划“靠谱”案例。开展“冬送暖、夏送凉”系列活动，走访医卫一线会员，春节、重阳节期间对 80 岁以上会员进行慰问。

（杨晓婷）

【政治协商】 2023 年，民进普陀区委围绕普陀区经济社会发展，履行参政党职能，参加党外人士座谈会、专题协商会，就普陀区党风廉政建设及反腐败工作情况、普陀区“中华武数”科创工作情况、普陀区上半年经济社会发展情况和下半年工作安排、普陀区“十四五”规划中期评估情况等议政建言，提出意见建议 16 条。

（杨晓婷）

【参政议政】 2023 年，民进普陀区委围绕中共普陀区委重点工作，深入调查研究，群策群力，积极建言献策。向区政协会议提交《关于普陀区基层医疗机构互联网医院建设的几点建议》，从打通基层医疗机构互联网医院建设堵点和难点、以机制规范基层医疗机构互联网诊疗及监管体系建设、强化以需求为导向的基层互联网医院建设模式、通过加大宣传引导居民充分利用基层医疗机构互联网医疗资源等方面进行建言。鼓励会员结合时政热点做好反映社情民意工作，全年会员提交社情民意信息 59 件，近三分之一被民进上海市委、区政协、中共普陀区委统战部等录用。向区政协提交《做好“家校社”联动 加强未成年人心理健康建设》调研报告。

（杨晓婷）

【专项民主监督】 2023 年，民进普陀区委受中共普陀区委委托，就“社会组织在社区未成年人身心健康及安全保护中的作用发挥情况”开展专项民主监督工作。主委带队督查，通过实地考察、访谈交流，问卷调查、查阅资料等多种形式开展调研，提出“加强宣传力度，加强整合引导，扩大财政支持，严格监督管理”等意见建议，形成专项民主监督报告，提供中共普陀区委参考。

（杨晓婷）

【社会服务】 2023 年，民进普陀区委会员中教育工作者对接民进上海市委和普陀区教育局，集中民进优势力量，组织会员建立科普、美育、小语种、阅读、心理等方面课后服务志愿者队伍，为区内中小学提供丰富的课后服务。春节期间，民进区委主委班子带队看望困难学生家庭，送上新年祝福和助学金，鼓励学生自强不息。开展“学雷锋日”活动，组织会员在长寿路街道为社区老人提供智能手机辅导和助老防骗宣传教育。会员医务工作者在真如镇街道为老归侨、侨眷检测血压血糖，提供保健咨询，敬老节期间为老归侨祝寿，开展中医健康问诊。鼓励会员立足本职，双岗建功。会员、上海甘泉外国语中学教导主任冒建军赴云南省鲁甸县崇文高级中学开展对口支援工作，助力当地教育事业发展。会员、上海乐扬红树林慈善公益中心理事长白莉致力儿童慈善事业，服务对象从上海市延伸到西藏自治区、云南省等地，获首届上海慈善奖。

（杨晓婷）

中国农工民主党上海市普陀区委员会

【概况】 2023 年，中国农工民主党上海市普陀区委员会（简称农工党普



7 月 26 日，民进普陀区委对普陀区民政局专项民主监督工作座谈会举行

（民进普陀区委 / 供稿）

陀区委）开展“凝心铸魂强根基、团结奋进新征程”主题教育，加强自身建设，履行参政党职能。年内，农工党普陀区委获农工党上海市委“伟大梦想　共同分享”朗读者分享赛“优秀组织奖”、“等侬来答”——“学党章”线上知识问答三等奖；党员刘宗军获评2023年“上海好医生”，王彦博获2023年上海市五一劳动奖章；朱健焕、鲍芸获评2023年“普陀好人”。在区政协十五届二次会议上，《真如城市副中心形态建设与功能开发调研报告》获评2022年度区政协优秀调研报告；严伟、夏斯伟、沈莉、陶嵘、许磊获评2022年度区政协委员先进个人。农工党普陀区委发展新党员18人，平均年龄39.6岁。其中本科学历12人，硕士研究生学历5人，博士研究生学历1人；中级职称13人，高级职称1人。至年底，有党员570人，基层支部10个。（蒋　雁）

【思想建设】 2023年，农工党普陀区委开展“凝心铸魂强根基、团结奋进新征程”主题教育。5月31日，与普陀区社会主义学院联合举办专题学习班，邀请上海市社会主义学院副教授闻丽作“统一战线与中国式现代化”专题报告，组织党员赴苏州河工业文明展示馆、“普陀记忆”档案史料陈列展开展现场教学。结合庆祝改革开放45周年，举办专题征文活动。组织观看电影《志愿军》，弘扬爱国主义精神，厚植爱国情怀。组织8支队伍参加农工党上海市委“伟大梦想共同分享”朗读者分享赛，获一等奖1个、二等奖1个、三等奖2个、风采奖4个。参与中共普陀区委统战部组织纪念“五一口号”发布75周年知识竞赛活动，回顾多党合作光辉历程，深刻领悟“五一口号”历史意义和现实启示。（蒋　雁）

【组织建设】 5月31日，农工党普陀区委举行基层支部创优活动表彰会，表彰优秀支部6个、先进个人46人。开展基层支部品牌建设，各支部结合自身优势打造品牌项目。普陀区利群医院支部“志愿服务队‘一小时志愿服务’在行动”民生案例获中共上海市委统战部“统一战线服务民生实事”基层实践案例，并获评中共普陀区委统战部“靠谱——七彩同心圆”十佳支部品牌。加强区区联动，深化沪赣党务合作共建，增强组织凝聚力、影响力。6月8日，接待农工党江西省吉安市委到区座谈交流，探讨深化合作交流、实现党派工作优势互补、融合互动和协调发展。10月26日，赴农工党宝山区委开展党务工作交流，学习先进经验和做法，实地调研新农村建设情况。（蒋　雁）

【政治协商】 2023年，农工党普陀区委围绕普陀区经济社会发展，履行参政党职能，参加党外人士座谈会、专题协商会，先后就普陀区党风廉政建设及反腐败工作情况、普陀区“中华武数”科创工作情况、普陀区上半年经济社会发展情况和下半年工作安排、普陀区“十四五”规划中期评估情况等议政建言，提出意见建议20余条。（蒋　雁）

【参政议政】 2023年，农工党普陀区委在区政协十五届二次会议上作“关于真如城市副中心形态建设与功能开发的建议”大会发言；提交《关于真如城市副中心形态建设与功能开发的建议》集体提案1件，提交委员联名提案1件。完成农工党上海市委课题《浅析如何发挥优秀传统文化在统一战线中的作用》，调研报告获评农工党中央2023年理论研究优秀论文三等奖。完成中共普陀区委统战理论调研课题《上海人口变化对就业、创业的影响和建议》。党员撰写社情民意信息127篇。（蒋　雁）

【专项民主监督】 2023年，农工党普陀区委受中共普陀区委委托，对“真如城市副中心产业集聚与空间功能塑造情况”开展专项民主监督。听取真如地区投资促进中心汇报，实地走访上海数字广告产业园、上海复悦荟等，了解真如城市副中心建设推进情况，听取各方意见建议，提出“创新招商招租机制、完善市政设施配套和城区品质提升、增强区域综合服务能力”等意见建议，形成专项民主监督报告，提供中共普陀区委参考。（蒋　雁）

【对口联系】 1月10日，农工党普陀区委与区卫生健康委召开对口联系联席会议。区卫生健康委通报2022年工作情况和2023年十项重点工作。农工党普陀区委通报2022年主要工作。双方就加快医院高质量发展、加强干部人才队伍建设、加大区域医疗资源整合力度、联系服务群众等方面进行座谈交流。（蒋　雁）

【社会服务】 3月4日，农工党普陀区委组织党员医生6人参加普陀区“3·5”学雷锋日新时代文明实践志



3月4日，农工党普陀区委组织党员医生6人参加普陀区“3·5”学雷锋日新时代文明实践志愿服务主题活动　（农工党普陀区委/供稿）

愿服务主题活动，为社区居民提供心内科、中医科、呼吸科、神经内科、营养科、皮肤科等医疗咨询服务。5月15日，与万里街道开展共建，区中医医院治未病科主任周朝辉为社区居民作“中医治未病之养生误区”讲座，向居民传授健康养生知识。9月26日，与长风新村街道开展共建，区中医医院脑病科主任赵超蓉为社区早期归侨作“秋季养肺”讲座。

（蒋　雁）

中国致公党上海市普陀区委员会

【概况】 2023年，中国致公党上海市普陀区委员会（简称致公党普陀区委）以习近平新时代中国特色社会主义思想为指导，学习贯彻习近平总书记考察上海重要讲话精神和对上海工作重要指示精神，扎实开展“凝心铸魂强根基、团结奋进新征程”主题教育，围绕“两个融入”（融入国家重大战略任务、融入区域经济社会发展）参政履职，推进“人才兴党”战略增强组织活力，以实际行动诠释新时代参政党使命担当。年内，发展党员14人，均为大学本科以上学历，其中硕士研究生6人；平均年龄39岁，85.7%有侨海关系。至年底，致公党普陀区委有党员274人，支部12个。党员中有各级人大代表7人、各级政协委员15人。（张梦娜）

【思想建设】 2023年，致公党普陀区委扎实开展“凝心铸魂强根基、团结奋进新征程”主题教育，制定主题教育和调查研究实施方案，成立主题教育领导小组，抓好理论学习、调查研究、助力发展、检视整改、建章立制等重点措施落实。组织学习《中国致公党章程》、致公党十六届三次中常会暨理论学习中心组集体学习（扩大）会议精神、中共上海市委十二届三次全会精神、中共普陀区委十一届六次全会精神等。组织党员赴中共一大会址纪念馆参观学习。结合“党的统一战线政策提出地”宣传工程，赴顾正红纪念馆探寻统战历史文化故事，共同唱响《团结之歌》。与拜仁慕尼黑俱乐部开展交流；赴中国近代民主革命重要策源地广东省参观广州多党合作之路展陈馆、孙中山故居纪念馆、司徒美堂故居、江门五邑华侨华人博物馆等。组织政协委员、人大代表、骨干党员赴崇明烈士馆、崇明学宫参观学习。联合普陀区社会主义学院举办专题学习班，邀请上海市社会主义学院副教授闻丽作“统一战线与中国式现代化”专题报告；推荐党员28人参加致公党上海市委、中共普陀区委统战部组织的各类培训活动。（张梦娜）

【组织建设】 2023年，致公党普陀区委完善领导班子民主生活会制度，根据《各民主党派中央关于建立健全领导班子民主生活会制度座谈会纪要》《各民主党派中央关于建立健全述职和民主评议制度座谈会纪要》文件精神，制定工作方案，召开民主生活会，开展述职和民主评议。落实“人才兴党”战略，在发展党员中注重保持党派特色，吸引具有侨海关系人员加入，全年发展党员14人，均为大学本科以上学历，其中硕士研究生6名；平均年龄39岁，85.7%有侨海关系。各支部充分利用自身资源，因地制宜开展形式多样活动。致公党普陀区委科技经济三支部与普陀区中心医院支部联合开展主题教育参观学习活动，前往四行仓库感受民族精神；赴广东省考察期间，科技经济六支部与广东省中山市委第八支部签订支部结对共建协议；科技经济五支部召开专题学习会，深入学习全国两会精神；教育卫生支部联合多支部开展“致力为公　携手前行”探访活动。关心关爱老党员和女党员，为70岁以上老党员过生日、寄生日贺卡，为80岁以上老党员订一份报刊，开展“花漾生活　焙享甜蜜”三八国际妇女节活动。（张梦娜）

【政治协商】 2023年，致公党普陀区委围绕普陀区经济社会发展，履行参政党职能，参加党外人士座谈会、专题协商会，就普陀区党风廉政及反腐败工作情况、普陀区“中华武数”科创工作情况、普陀区上半年经济社会发展情况和下半年工作安排、普陀区“十四五”规划中期评估情况等议题，提出意见建议20余条。

（张梦娜）

【参政议政】 2023年，致公党普陀区委在区政协大会上提交集体提案2篇、联名提案3篇；听取《以高端医学研发为引领，推动生命健康产业新发展》《关于普陀区数字治理应用场景开发与建设的建议》2个集体提案答复。申报致公党上海市委课题3项，其中《城市更新市场机制研究》获立



7月26日，致公党普陀区委召开六届七次（扩大）会议暨“凝心铸魂强根基、团结奋进新征程”主题教育推进会（致公党普陀区委/供稿）

项。统战课题《发挥海外统战工作平台作用，助力“才聚普陀”研究》获中共普陀区委统战部立项。重视社情民意信息队伍建设，推荐3名党员进入普陀区统一战线人才智库；围绕中共普陀区委、区政府中心工作，提交各类社情民意信息40余件。（张梦娜）

【专项民主监督】 2023年，致公党普陀区委受中共普陀区委委托，对“塑造人才‘第一资源新动能’，聚焦‘中华武数’科创新优势情况”开展专项民主监督。民主监督工作组深入开展调研，多次与区委组织部、区科委、上海真如城市副中心发展有限公司沟通交流，听取各方意见建议，提出“建立多维度人才互通互动平台、推进产学研全链条发展、创建适合人才发展的生态”等建议，形成专项民主监督报告，提供中共普陀区委参考。（张梦娜）

【社会服务】 2023年，致公党普陀区委探索文化配送服务新模式，依托致公党上海市委文体专委会文化资源，推进传统艺术进社区、进校园，传播中华传统文化。9月24日，结合曹杨新村街道2023年全国科普日主题活动，推荐致公党上海戏剧学院支部创新木偶戏《成长的烦恼》走进曹杨新村社区；9月28日，结合新普陀小学庆国庆节、中秋节活动，推荐上海音乐学院支部《梨花颂》专题讲座进校园。组织普陀区中心医院支部党员医生到石泉路街道沙田敬老院进行义诊；与区残联、特殊儿童学校启星学校深入合作，开展特殊教育探索与实践；发动党员参加“2023致公党上海市委爱心义卖活动”。（张梦娜）

九三学社上海市普陀区委员会

【概况】 2023年，九三学社上海市普陀区委员会（简称“九三学社普陀区委”）开展“凝心铸魂强根基、团结奋进新征程”主题教育，夯实思想基础、聚焦中心工作、提升履职效能、稳固组织建设，凝心聚力为实现普陀经济发展高质量、城区形象高颜值、人民生活高品质、城区治理高效能献智献策。年内，新发展社员16人，转入社员3人。至年底，有社员317人，基层支社9个。（侯义婧）

【思想建设】 2023年，九三学社普陀区委结合“凝心铸魂强根基、团结奋进新征程”主题教育，构建良好学习氛围，领导班子成员率先垂范，围绕中共二十大精神等学习内容撰写心得体会，通过区委、支社两级班子集中学习与个人自学相结合，带动社员勤学善思、以学促行。组织社员参加九三学社上海市委、中共普陀区委统战部举办的线上知识竞答，提升政治意识。4月22日，组织支社班子赴崇明区考察，参观上海振华重工集团，学习崇明生态优先、绿色发展之路，了解崇明社会生活沿革和深厚人文精神底蕴。6月9日，与普陀区社会主义学院联合举办主题教育专题学习班，邀请上海市社会主义学院副教授闻丽作“统一战线与中国式现代化”专题报告，邀请九三学社上海市委医卫专委会副主任李浩分享撰写社情民意信息心得体会；考察携程集团，学习科技赋能企业、驱动产业数字化发展案例。7月，组织社员至暨南大学科学院旧址参加统战文化寻访活动，参与《统战之歌》MV录制。9月22日，组织部分中青年骨干社员赴九三学社全国传统教育基地复旦大学上海医学院康泉图书馆、人体科学馆等开展社史教育，学习九三学社先辈家国情怀和科研精神，传承九三学社“爱国、民主、科学”优良传统。11月2日，与中国银行普陀支行党支部开展主题教育共建，赴多伦路红色文化街区追寻红色足迹，缅怀革命先烈。11月23—25日，组织九三学社普陀区委班子赴浙江省丽水市考察，学习“忠诚使命、求是挺进、植根人民”的革命精神，了解丽水市生态文明建设的实践。（侯义婧）

【组织建设】 2023年，九三学社普陀区委加强人才梯队建设，成立青年工作委员会，调动青年社员参与社务、履职工作积极性。采取组织推荐与个人自荐相结合的方式，遴选出优秀青年社员13人作为委员人选。8月31日，召开青年工作委员会成立大会。做好社员发展工作，年内新发展社员16人，平均年龄39岁，其中具备硕士研究生学历10人、博士研究生学历1人；中级职称9人、高级职称4人。（侯义婧）

【政治协商】 2023年，九三学社普陀区委围绕普陀区经济社会发展，履行参政党职能，参加党外人士座谈会、专题协商会，就普陀区党风廉政及反腐败工作情况、普陀区“中华武数”科创工作情况、普陀区上半年经济社会发展情况和下半年工作安排、普陀区“十四五”规划中期评估情况等议题议政建言，提出建设性意见建议20余条。（侯义婧）

【参政议政】 1月，九三学社普陀区委委员、区政协委员陆地代表九三学社普陀区委在区政协十五届二次会议上作题为《基于“双碳”战略背景的普陀区城市低碳街区发展策略——以长风商务区为例》的大会发言，就推动普陀区绿色创新发展、打造低碳标杆示范街区，提升城区能级和核心竞争力提出建议。聚焦拓展普陀康复医疗特色，提升居民幸福感、获得感主题开展课题研究，形成《拓展普陀康复医疗特色，打造健康普陀2030》调研报告，获评区政协2023年度优秀调研报告。社员陈峰、平萍提交的提案《挖掘苏州河历史底蕴、提升滨河空间功能、彰显海派人文情感、打造世界级水岸的建议》获评区政协2023年度优秀提案，平萍、李志国、于阳获评2023年度区政协委员先进个人。5月，在九三学社上海市委参政议政工作表彰会上，九三学社普陀区委获2022年度参政议政工作先进集体二等奖，社员吴榕美的《上海黄浦江、苏州河沿岸近现代工业遗产开发利用对比研究》获优秀调研成果二

等奖、邱蓉的《城市空间的雨水管控与面源污染治理分析》获优秀调研成果三等奖。（侯义婧）

【专项民主监督】 2023 年，九三学社普陀区委受中共普陀区委委托，对“‘半马苏河’滨水空间优化提升工作情况”开展专项民主监督。成立由主委柯政领衔、社内外相关专家组成的监督调研小组，研究区建管委、区绿化市容局、区文旅局等部门材料，制定调研计划和调研大纲。7—10 月，监督调研小组与区建管委、区绿化市容局、区文旅局等部门开展座谈交流，在多次就监督项目开展专题研究基础上，形成专项民主监督报告，对优化提升“半马苏河”滨水空间，打造普陀亮丽名片提出意见建议。10 月 30 日，主委柯政代表九三学社普陀区委作专项民主监督项目成果交流，获得中共普陀区委肯定。（侯义婧）

【社会服务】 3 月 4 日，九三学社普陀区委组织社员参与长征镇学雷锋志愿服务活动，提供法律、青少年心理免费咨询。5 月 8 日，组织普陀区中心医院支社、普陀区人民医院支社 5 名社员到长征镇悦苗残疾人寄养园开展义诊，为教职员工、残疾学员提供医疗服务。5 月 10 日，组织普陀区人民医院支社主委张立娟为天地软件园新联会会员作女性专题报告，传递普陀女性健康生活理念。8 月 2 日，九三学社区委与区青少年中心携手开展航天科普活动，邀请新普陀小学等学校 50 余名师生赴上海航天空间技术有限公司和航天科普展厅学习考察，了解中国航天领域发展成果。10 月 11 日，组织普陀区人民医院支社社员邵印麟为长征镇统战人士作预防骨质疏松专题讲座。（侯义婧）



8 月 2 日，九三学社普陀区委与区青少年中心携手开展航天科普活动（九三学社普陀区委 / 供稿）

上海市普陀区工商业联合会（总商会）

【概况】 2023 年，上海市普陀区工商业联合会（总商会）［简称普陀区工商联（总商会）］聚焦促进“两个健康”（非公有制经济健康发展和非公有制经济人士健康成长），开展学习贯彻习近平新时代中国特色社会主义思想主题教育，当好服务民企“店小二”、政企沟通“联心桥”、温暖贴心“娘家人”，为促进普陀民营经济高质量发展、推进民营经济强区建设贡献力量。普陀区被授予上海市“两个健康”实践创新区称号，普陀区工商联获全国工商联系统先进集体、2022—2023 年度全国“五好”（政治引领好、队伍建设好、商会发展好、作用发挥好、工作保障好）县级工商联。会员企业奥盛集团有限公司获“2023 年度全国工商联科技创新民营企业”称号；波克科技集团有限公司入选“2023 年中国互联网综合实力百强”第 17 位；上海艾莱依实业发展有限公司获 2019—2022 年度“中国羽绒行业功勋企业”称号；劲霸男装（上海）有限公司连续 20 年入选“中国 500 最具价值品牌”；月星集团有限公司下属月星家居获“2023 中国家居冠军榜行业领军品牌”称号；新城控股集团股份有限公司蝉联 2023 房地产开发企业综合实力前 10 名；东渡国际集团入选“2023 中国物业服务企业综合实力 500 强”；上海收钱吧互联网科技股份有限公司获“2023 年中国企业品牌创新成果奖”；上海蓝海人力资源科技股份有限公司获“上海市专精特新中小企业”认定；上海普世万联律师事务所获 2019—2022 年度“上海市优秀律师事务所”和“上海市十佳律师事务所”称号。区工商联副主席李向农获第五届“东方大律师”称号；上海精隆建筑工程有限公司获上海市“工人先锋号”称号。区工商联多家会员企业登上全国工商联发布的“2023 中国民营企业 500 强”和上海市企业联合会、上海市企业家协会，上海市经济团体联合会、解放日报社联合发布“2023 上海企业百强”等榜单。会员企业新城控股集团股份有限公司副总裁张丽萍、倍世（中国）贸易有限公司总裁周齐鸣获 2023 年度上海市民营经济代表人士建言献策先进个人。普陀区工商联获 2023 年度上海市工商联民营经济宣传组织工作奖一等奖，获评 2023 年度上海市工商联系统宣传员队伍“创四优”竞赛活动优秀集体、2023 年度上海市工商联系统信息工作先进单位。至年底，区工商联所属商（协）会 17 个，其中街道镇商会 10 个，地区商会 1 个，协会、联谊会团体商会 4 个，青年商会 1 个，园区商会 1 个；会员企业 2960 家，其中新发展会员 350 家。（吉贵芳）

【理想信念主题教育】 2023年，普陀区工商联（总商会）学习贯彻习近平总书记致全国工商联成立70周年的贺信精神和促进民营经济发展壮大的重要论述，开展政策宣讲活动27次，覆盖2600人次。开展中共二十大精神进商会进民企系列活动418场，覆盖7800人次。成立普陀区民营企业家讲师团，征集优秀党课教案20余篇。弘扬企业家精神，开展“民营经济在普陀”系列宣传报道，讲好普陀民企故事、展示普陀民企风采，营造重商尊商良好氛围。会员企业上海致盛实业集团有限公司董事长张润斌、劲霸男装（上海）有限公司董事长洪忠信、奥盛集团有限公司副书记副总裁顾跃华、上海木马工业产品设计有限公司董事长丁伟获评第六届上海市优秀中国特色社会主义事业建设者。波克科技集团有限公司董事长徐仁彬等6名民营企业家获普陀区履行社会责任企业奖。上海致盛实业集团等113家民营企业获评上海市普陀区“至诚靠谱”企业。甘泉路街道商会、会员企业上海致盛实业集团有限公司获评2023年度上海市民营经济人士理想信念教育示范点。普陀区工商联“自筹自建民营企业之家，联情联谊联智打造理想信念教育示范基地”获评2023年度上海市工商联理想信念教育特色工作。普陀区工商联青年创业商会（简称区青商会）《紧扣“三环节”为年轻一代民营经济人士成长“赋能”》获评2023年度上海市工商联青年创业者理想信念教育特色案例。（吉贵芳）

【民营经济会员企业党建】 2023年，普陀区工商联（总商会）组织会员企业开展各类党建交流活动。“同心共谱协奏曲 携手唱响新时代”普陀区“靠谱”区域化党建年会上，会员企业展示红色赋能企业“靠谱”发展成果，会长李向农以法治建设为主题作“靠谱的力量”演讲；组织会长班子参加“凝心聚力共发展，‘靠谱’前行奏新篇”民营企业总部走进普陀活动、第五届民营经济法治建设峰会；组织“深刻学习领会习近平总书记重要论述和促进民营经济发展壮大政策”专题报告会等集中学习。组织成员单位党支部开展“重走长征路”红色主题团队拓展活动。普陀区工商联所属基层商会桃浦镇商会、青年创业者商会在原有功能性党支部基础上成立商会实体党支部。（吉贵芳）

【民营经济人才培训教育】 9月，普陀区工商联（总商会）组织区工商联执常委代表及所属商会代表30余人赴民营经济人士理想信念和爱国主义教育基地张謇企业家学院学习培训。学习班安排“党的二十大精神解读”“《关于促进民营经济发展壮大的意见》解读”“新时代工商联常执委履职能力提升”等专题教学，组织学员赴南通博物苑、张謇故居、五山地区滨江片区开展现场教学。（吉贵芳）

【商会建设】 2023年，召开普陀区工商联（总商会）执委会、区女企业家联谊会会员大会、区青商会会员大会，夯实商会组织基础。指导街道镇商会完成换届，做强“一会一品牌”。深化商协会间的交流交往，接待上海江苏淮安商会、上海福建商会、内蒙古自治区党委统战部、江苏省徐州市委统战部、南通市张謇企业家学院、港澳企业家代表团到区交流，赴福建省、江苏省、浙江省、西藏自治区、云南省等地学习考察。区青商会成立实体党支部，发挥“1+5”平台（即一个商会党支部和五大专业委员会，包括“政策对接、对外交往、金融服务、法律服务、文化建设”等专委会）作用，推动党建与企业发展深度融合。组织民营企业家赴张謇企业家学院培训，举办普陀区第十期青年企业家培训班，开展共唱《团结之歌》、红色主题拓展、“初心课堂”定向寻访、骑行挑战赛、掼蛋比赛、救护培训等活动，凝聚、培养新时代“靠谱”青年企业家。区青商会、桃浦镇商会获评2023年全国“四好”商会。华东师大科技园商会“教授工作室”成为上海市工商联（总商会）“一会一品牌”展示活动展示项目。（吉贵芳）

【安商稳商】 2023年，普陀区工商联（总商会）组织召开区促进民营经济高质量发展大会、民营经济发展联席会议，推动发布《普陀区以“靠普”行动支持民营经济高质量发展的十条举措》。举办民营经济圆桌会7场，开展民营企业总部走进普陀、上海市工商联商协会西片区进普陀、民营企业家早（午）餐会等系列活动，促进政企互通。以“政会银企”四方合作金融服务（政府相关部门、商会组织联合各大银行为企业提供融资信贷咨询等服务）、“政会法企”民商事协调协作法律服务（政府职能部门、商



5月31日，普陀区领导与17名民营企业家代表举行“政企心连心 畅聊早餐会”（区工商联/供稿）

会组织联合律师事务所等机构为企业开展法律服务）品牌为抓手，开展金融、法律、人才、就业、税收服务，联合相关部门和基层商会举办政策宣讲和银企对接活动 16 场。开展民营经济营商环境司法保障系列活动，发布 2020—2023 年度司法服务保障民营经济高质量发展审判白皮书及典型案例。创新“政会引企”商会招商引资（政府相关部门联合商会及会员企业开展招商引资）工作品牌，开展“百会千企进普陀”系列活动，吸引各级工商联、各类商协会走进普陀，助力区域招商引资和重点产业发展。区工商联（总商会）主席会长班子共筹资金在苏州河畔建成“普陀区民营企业之家”，打造推动招商引资、优化营商环境的“半马苏河”会客厅，为民营企业家健康成长搭建新平台，年内承办各类重要会议活动百余场，该做法为全市首创。（吉贵芳）

【课题调研】 2023 年，普陀区工商联（总商会）开展《普陀区工商联所属商协会“一会一品牌”建设情况调研报告》《提高涉企惠企政策制定执行的参与度获得感研究》《普陀区上规模民营企业发展状况的调查与研究》课题 3 项，把调研成果转化为改进工作、推动发展的实际举措。《提高涉企惠企政策制定执行的参与度获得感研究》获 2022—2023 年度上海市工商联系统优秀调研成果一等奖。（吉贵芳）

【社会服务】 2023 年，举行普陀区光彩事业促进会换届大会，选举产生第五届理事会会长班子，对 13 家普陀区“2018—2022 年光彩事业突出贡献企业”授牌。发动基层商会参与“百企连百村”助边行动，会员企业波克科技集团有限公司、上海致盛实业集团有限公司、新城控股集团股份有限公司、上海嘉成轨道交通安全保障系统股份公司等向西藏自治区亚东县、云南省鲁甸县、甘肃省白银市等地区捐助帮扶资金和物资，上海闻泰信息技术有限公司为上海 10 公里精英赛捐款。全年普陀区光彩事业促进会实施各项捐赠 41 笔，共 1097.76 万元。普陀区工商联、上海复星公益基金会获 2018—2022 年度上海市光彩事业组织奖。会员企业上海致达科技集团有限公司董事长严健军、上海致盛实业集团有限公司董事长张润斌、劲霸男装（上海）有限公司董事长洪忠信、上海新湖房地产开发有限公司董事长黄立程获评 2018—2022 年度“上海市光彩之星”。上海波克公益基金会理事长刘忠生、新城控股集团股份有限公司副总裁张丽萍获评 2018—2022 年度上海市光彩先进工作者。（吉贵芳）

·普陀记忆·

上海市第一家民营科技企业党委：复星（集团）公司党委

复星高科技（集团）有限公司是 1992 年起在普陀区创业发展起来的民营企业，1997 年成立党支部，企业规模不断扩大，迈入稳定发展阶段。复星的创业者们清醒地意识到，企业要保持长期健康发展，离不开党的正确领导。2001 年 7 月，在复星集团党支部的基础上，集团党委正式成立，成为上海市第一家民营科技企业党委。复星集团党委把“创建优秀企业文化、凝聚优秀人才、推进企业高速发展”作为党组织在企业的定位。在纵向上，构建完整的产业党组织架构，在发展具备竞争优势产业的同时，优先考虑党组织的配备；在横向上，明确各管理职能部门和群众组织在加强党建工作中应承担的相应职责和工作内容，形成合力。截至 2021 年，复星集团党委下辖 7 个直属党委、50 余个党支部，核心参控股企业党支部 900 余个，集团党委直属党员近 1500 人，核心参控股企业党员人数合计超 3 万人，并先后获得“全国先进基层党组织”、全国非公企业“双强百佳党组织”等荣誉称号。

群众团体

编辑　顾　全

综　述

2023年，普陀区各群众团体结合自身实际和特点，带领成员围绕建设“创新发展活力区、美好生活品质区”目标，以改革创新精神推动自身业务发展，把握团体贴近人民的根本特点，做好服务大局、服务群众工作，促进区域经济社会和谐稳定发展。

加强思想建设。各群众团体学习贯彻习近平总书记考察上海时的重要讲话精神、党的二十大精神和上海市第十二次党代会精神，组织专题学习会、辅导讲座或研讨交流，理解和把握基本精神、大政方针。强化团体政治意识、大局意识、核心意识、看齐意识，培育社会主义核心价值观，履行团体职能，在民主政治建设和社会治理中积极作为。

促进区域发展。各群众团体注重发挥自身特点和优势，广泛联系、加强合作。开展调查研究，科学推进普陀区及各自领域“十四五”规划目标实施；举办各类政治、法治、科教文卫体和精神文明宣传教育、学习交流活动；以不同方式发扬道德风尚，互帮互助，济贫救困；加强思想、政治引导，释疑解惑，调处各种矛盾、纠纷，维护社会和谐稳定；参与政治、经济、文化、社会和生态文明建设，助推区域经济社会发展。

注重团队建设。各群众团体结合中央群团工作会议精神，通过优化组织设置、改进干部管理、健全管理模式、创新工作载体、加强综合保障等方式，提高团体组织凝聚力、群众感召力和社会影响力。开展学习、考察、调研、交流活动，引导团体成员提高思想政治素质和工作能力。注重联络和关心团体成员，加强凝聚力，培养、选拔新成员和领导者，保持团体组织的稳定与发展。　　（严　坚）

上海市普陀区总工会

【概况】　2023年，上海市普陀区总工会（简称普陀区总工会）深化工会改革和建设，有效发挥桥梁纽带作用，为普陀区建设“创新发展活力区、美好生活品质区”贡献职工智慧和工会力量。聚焦党建带群建，推动职工思想引领工程建设。牵头召开普陀区党建引领群团组织高质量发展推进会，发布“普工英计划”靠谱群建项目，对2022年普陀区首届区级劳模、先进工作者进行表彰。成立普陀区“靠谱工建联盟”，推动成员单位组织共建共享、赋能高质量发展。发布普陀区工会助力优化营商环境“十五条”措施，内容涵盖强素质建平台、维权益促就业，优政策重服务，提升职工和企业感受度和获得感。依托党群阵地网络嵌入打造长风湾等“普工英靠谱驿站”4家。完成“半马苏河　工运记忆”23集宣传片制作发布。融入普陀区“半马苏河·七彩秀带”建设，开展劳模宣讲活动，上线全市首个红色工运地标寻访小程序。鼓励岗位建功，推动产业工人队伍建设。开展“七彩秀带　普陀来赛”职工创新技能比武、劳动竞赛51项、覆盖职工1.6万余人次，承办上海市第二届网约送餐员技能竞赛。推动职工岗位创新创造，6个职工岗位创新创造项目分获上海市职工先进操作法优秀成果奖、创新奖以及合理化建议创新奖。成功推荐市级劳模（工匠）创新工作室4家，命名区级劳模（工匠）创新工作室15家。牵头推进产业工人队伍建设改革，接受上海市推进产业工人队伍建设改革第二督查组到普陀实地督查并获好评。与区人社局联手，指导推动在上海普环实业有限公司开展全市首个保洁员（高级）职业技能等级自主认定工作，首批64人取得高级证书。关注职工权益保障，创新职工维权服务机制。推动召开“饿了么”平台全网一届一次职工代表大会（扩大）会议，签订首份覆盖全国1.1万个配送站点、全网300万名新就业形态劳动者权益的集体合同。朱雪芹法律援助工作室连续七年保持“零投诉”“零争议”，全年接待来电来访法律咨询5065人次，处理3人以上群体性争议案件191件，参与协商调解、代理仲裁、诉讼法援案件1892件，为职工挽回经济损失6519万余元。



10 月 31 日，“七彩秀带　普陀来赛”2023 年上海市普陀区汽车行业技能比武大赛启动仪式举行　（区总工会 / 供稿）

联合上海七方律师事务所出版《企业劳动合规与职工维权指引》，为企业规范劳动用工、职工依法维权提供参考。完成各项年度服务职工实事项目，投入资金 538.2 万元，惠及职工 35.6 万人次。市、区两级互助保障计划理赔 17530 人次、理赔金额 1362.72 万元。创立“6・26 靠谱服务日”工作品牌，推动“服务职工一件事”项目上线“随申办市民云”App，推出“四季为你，全天守候”服务品牌。打造解决一线职工“就餐难”案例 3 个，均入选上海市总工会十佳案例。建设普陀区公共文化体育新地标，普陀区职工文体活动中心项目竣工验收，内部公共服务阵地设计建设持续推进。年内，普陀区工会系统 2 人获 2023 年全国五一劳动奖章，致达控股集团有限公司、上海瑞斯达防护制品有限公司技术研发中心获评 2023 年全国工人先锋号，上海市普陀区疾病预防控制中心公共卫生应急处置队获评全国五一巾帼标兵岗，4 个集体获 2023 年上海市五一劳动奖状，10 人获 2023 年上海市五一劳动奖章，8 个集体获评 2023 年上海市工人先锋号，2 人获评“2022 年上海工匠”。至年底，普陀区总工会直辖工会 30 个，其中街道镇总工会 10 个、系统工会 12 个、直属企业工会 3 个、行业工会 5 个。基层工会 1658 个，覆盖单位 5050 个（其中单独工会 1342 个、联合工会 316 个），工会会员 15.79 万人。　（陆　蕾）

【打造“半马苏河　工运记忆”品牌】 2023 年，普陀区总工会加大红色工运资源挖掘和宣传工作力度，深化打造“半马苏河　工运记忆”党史工运史学习教育品牌。“半马苏河　工运记忆”23 集宣传片完成拍摄，全系列上线新华社客户端、“学习强国”学习平台，并作为普陀区第一批红色档案移交普陀区档案馆。上线全市首个红色工运地标寻访小程序，完成 21 个工运地标和 1 个集中导览区打造，实现“线上能云学，线下能寻访”，让百年“赤色沪西”工运史“红起来”“活起来”。开展“半马苏河　工运之声”沉浸式主题宣讲，全年走进各党群服务中心、园区、企业、校园举办宣讲 50 场，覆盖职工 2 万余人次。在区委宣传部指导下，与区委党史研究室、真如邮政支局联合设计推出“半马苏河　工运记忆”寻访地图系列宣传戳及宣传封（共 23 套），宣传戳于 7 月 21 日启用。　（陆　蕾）

【新业态领域工会建设】 2023 年，普陀区总工会贯彻落实习近平总书记关于“把快递员、送餐员、卡车司机等灵活就业群体、各类平台就业群体吸引过来、组织起来、稳固下来”指示精神，关心关爱新就业形态劳动者。培育选树新就业形态劳动者先进典型，推选田丹为全国五一劳动奖章获得者。“饿了么”上海星光耀站获评全国工人先锋号，上海欣勤文化传媒有限公司养老事业部获评上海市工人先锋号。加强新业态劳动者技能素质提升。针对新就业群体劳动者举办多项职业技能竞赛，开展“七彩秀带　普陀来赛”劳动和技能竞赛，其中“蓝色赛道”聚焦新就业形态劳动者，为新就业群体打造技能晋升新通道。多措并举关心关爱新就业形态劳动者，为春节期间坚守岗位的劳动者准备年味大餐，设计“普工英”百千万暖“新”宝箱（即为万名新就业形态劳动者送医疗互助保障、为千名新就业形态劳动送免费体检、联动百家“普工英”靠谱驿站齐送关爱）。推出“我们一起过年”服务品牌，送上新春慰问，搭建年味集市，提供便捷服务。长征镇祥和片区党群服务中心、万里街道舒心湾新业态新就业群体党群服务中心户外职工爱心接力站获评 2023 年全国“最美工会户外劳动者服务站点”。依托党群服务阵地网络，融合嵌入打造长风湾、蓝骑士新家等“普工英”靠谱驿站 4 家，累计建成 16 家，将党群服务阵地打造成新就业群体身边的歇脚点和归心处。　（陆　蕾）

【职工思想政治引领】 2023 年，普陀区总工会通过职工喜闻乐见形式推动习近平新时代中国特色社会主义思想进园区、进楼宇、进企业、进班组。牵头召开党建引领群团组织高质量发展推进会，发布“普工英计划”靠谱群建项目名单。推动“工运记忆”品牌深入人心。在各党群服务中心、园区、企业、校园等举办“半马苏河　工运之声”沉浸式主题宣讲 50 场，覆盖职工 2 万余人次。大力弘扬劳模工匠精神，推荐 2022—2023 年上海工匠 4 人、命名 2023 年普陀工匠 20 人。6 月 2 日，在全市首创成立居村劳模书记（主任）创新工作室

共同体，明确建立“五个一”工作机制，即：一批劳模创新工作室、一个民情圆桌平台、一批治理创新项目、一次擂台比武交流、一批优秀经验方法等，以项目化推动居村干部成长。在“普工英”微信公众号推出主题教育“声”动学习劳模先进领读特色栏目37期。开展“劳模工匠耀苏河”、“五进”（进企业、进楼宇、进园区、进商圈、进校园）活动115场、服务职工3万余人次。（陆　蕾）

【关心职工生活】 2023年，普陀区总工会聚焦一线职工较为集中且明显存在“午餐难”的园区、楼宇、企业，推动解决千名一线职工“午餐难”问题。与街道镇总工会、园区负责人协调沟通，成功打造万里街道沪西德必易园“智慧食堂”、长寿路街道创享塔园区“午餐集市”、万里街道万有引力共享社区“小哥食堂”3个案例，均入选上海市总工会推动解决一线职工“午餐难”十佳案例。沪西德必易园引入“无人智慧食堂”系统，职工可通过无人售货机快速点餐结账。创享塔园区通过引入“午餐集市”“爱心午餐券”等方式，多元解决职工午餐需求，助推职工和商家互惠共赢。万有引力新业态新就业群体党群服务中心打造邻家食堂，面向新就业群体推出“10元吃到饱”套餐和599元包月搭伙专属优惠，照顾新就业群体作息时间延迟到23点关门。围绕区域内户外职工爱心接力站、职工法援点、职工学堂、健康服务点等七大类百余个服务站点，开展“星级”站点创建，6月16日“‘工’享清凉，‘会’聚服务”——普陀工会户外职工爱心接力站夏日送清凉活动暨首批五星站点授牌仪式在甘泉路街道幸福600户外职工爱心接力站举行，甘泉路街道幸福600户外职工爱心接力站、长征镇祥和片区“普工英”靠谱驿站、真如镇街道总工会职工学堂、曹杨新村街道枫桥苑健康服务点通过“百站升级”现场评估，获“五星站点”称号。在百联中环购物广场试点将“服务职工一件事”嵌入店铺日常商业服务中，深化“一街镇一品”特色服务品牌，落实工会关爱职工举措。9月28日普陀区总工会与长征镇总工会、百联中环购物广场在百联中环购物广场联合举行“品质‘工’享　生活‘联’心”——普陀职工生活品质日活动，发布“百联中环购物广场职工服务地图”及首批购物广场内部商户“服务职工一件事”名录，地图电子版在“随申办市民云”App普陀工会服务专区——品质“工”享栏目同步上线，收录60余家提供服务商家名录及对应服务内容，有针对新就业群体从业者的供水、续饭、充电服务，关怀白领职工的优惠团餐、健康咨询，扩展到劳动者家庭的亲子活动、观影等福利，覆盖饮食、健康、休闲、应急等方面，开辟服务职工阵地建设新路径。以户外职工实际需求为导向，持续提供服务。8月22日，在桃浦镇未来岛S06党群服务中心·普工英靠谱驿站与桃浦镇联合举办“为爱接力，向‘新’传递——户外职工开心一‘夏’”主题活动，发布新版“普陀工会服务职工阵地手绘地图”，同步推出《普陀区户外职工爱心接力站服务手册》，详细介绍区内户外职工爱心接力站服务地址、时间和内容，职工使用手册在站点打卡，集满10个印章可兑现一次“微心愿”。开启普工英爱心传递项目，2月至11月，全区10个街道镇每月轮流为属地户外职工开展专项服务行动。区总工会为户外职工代表送上清凉慰问，结合“一瓶水传递爱”公益项目，为爱心专送车赠旗，向普陀区59个户外职工爱心接力站派送12000瓶饮用水以及爱心物资。打造工会线上线下女职工特色品牌服务，与普陀区妇婴保健院推出“‘爱妇幼　普健康’女职工健康直通车”实事项目，3月起“直通车”先后经过上海天地软件园、新杨工业园、长征工业区等10个站点，8月16日到达最后一站普陀区民营企业之家，零距离为辖区女职工提供健康服务和保障。（陆　蕾）

【职工创新劳动和技能竞赛】 10月30日，由普陀区总工会主办，长寿路街道总工会、普陀区餐饮行业工会承办的“七彩秀带　普陀来赛”之红色赛道——“佳肴远飘香，食尚长有味”普陀区餐饮行业职工技能大赛举行。经预选，区内餐饮行业16支队伍参赛。决赛中，普陀公安分局工会厨师孔凡昌冷菜“丹桂沁荷”和930私房菜宜川路店厨师刘晴热菜“藤椒爆汁卤鸭”获一等奖。通过以赛促学、以学促干，提升普陀区餐饮行业从业者操作技能和服务水平，推动餐饮行业高质量发展。10月31日，“七彩秀带　普陀来赛”2023年上海市普陀区汽车行业技能比武大赛在区桃浦镇新杨工业园区举行。比赛设“新能源汽车故障诊断与排除”“汽车发动机维护保养及故障检测”“网约车驾驶员车辆使用综合项目”三大赛道，首度面向新就业形态劳动者网约车驾驶员设置，推动网约车行业规范、高质量发展。全区40支队伍参赛，评选出3个团体奖项、18项个人奖。上海富林新能源汽车销售服务有限公司吴圆明、上海众国通泓汽车销售服务有限公司万涛、上海金际汽车服务有限公司黄俊分获三大赛道个人一等奖。12月5日，“建功‘十四五’，奋进新征程”上海市第二届网约配送员职业技能大赛决赛在普陀区党群服务中心举行，各区总工会及7个外卖配送平台26支队伍参加，“饿了么”平台骑手张传武获个人赛第一名。12月7日，首届全国外卖配送行业职业技能竞赛决赛在普陀区举行，6家平台企业、40名外卖配送员参加，来自杭州的“饿了么”平台女骑手黄晓琴获冠军。（陆　蕾）

【服务退休职工】 2023年，普陀区退管会发挥好党联系退休职工群众桥梁纽带作用，解决好退休职工急难愁盼问题，增强退休职工获得感、幸福感、安全感。全区区属企业基层退管会开展退休职工慰问工作，元旦春节“送温暖”走访慰问独居、孤老、高龄老人、重病退休职工1496人次，慰问金额31.65万余元；夏季“送清凉”慰问独居、孤老、高龄老人、重病退休职工1019人次，慰问金额36.19万余元；慰问社区退休困难职

工 34 人。全年赠送企业退休职工体检名额 58 个。在学雷锋日及敬老节期间开展“为老服务进社区”志愿活动 5 场，各行各业志愿者进社区为老人提供理发、量血压、测血糖、修理钟表、磨刀、修鞋等服务，服务人数约 1000 人次。各级退管组织通过走访慰问、电话沟通等形式，解决退休人员物质和精神需求，让退休人员得实惠。重视退休职工来信来访，解决退休人员实际困难，全年各级退管组织接待来信来访来电各类咨询 5028 例，办结率达 99%。协助上海市退管办回复 12345 市民服务热线 3 例，均给予满意答复。全年普陀区退休职工参加上海市退休职工住院保障计划 17.9 万人次，参保金额 7383.02 万元，理赔 36 万人次，理赔金额 10603.42 万元。（王　蓉）

【工会干部能力提升培训班】 3 月 27 日，普陀区总工会举办 2023 年普陀区“县级工会加强年”、“五有”（心中有数、肩上有责、眼里有光、手上有活、脚下有土）靠谱工会干部能力提升培训班，近 80 人参加培训。培训班邀请上海市总工会相关部室围绕基层工会经费规范使用和管理、上海市集体协商工作规范、权益保障等方面进行专题培训和业务交流，讲政策、讲业务、讲工作方法，着力提升全区各级工会干部的理论素质和业务能力。（陆　蕾）

【创享塔“普工英”靠谱驿站揭牌】 6 月 26 日，普陀区总工会在长寿路街道创享塔园区举办“普工英驿站 6·26 靠谱活动日”，长寿路街道创享塔普工英靠谱驿站揭幕。该驿站是涵盖工作、生活、审美、文化等多方面的复合空间，是服务职工新阵地。现场发布“6·26 普工英驿站靠谱活动日”、服务品牌“靠谱有我，精彩由你！”，举办“创享精彩长寿，乐享靠谱驿站”活动，包含赠送爱心午餐券，为快递外卖小哥送清凉，为创建平安长寿社区、守护辖区内企业健康发展的安全生产监督员颁发聘书，普陀交警支队一大队开展“交通安全知识讲座竞赛”，夏季高温防暑降温宣传，香囊 DIY 制作及各类政策咨询服务。当日，12 个建成的“普工英靠谱驿站”同步开展四大类 15 个项目活动，包含服务咨询、知识讲堂、影视戏曲、手工 DIY 等。（陆　蕾）

【网约送餐行业全国首份集体合同】 7 月 13 日，“饿了么”平台全网一届一次职工代表大会（扩大）会议召开，审议通过全网集体合同和 3 个全网专项集体合同，这是网约送餐行业全国首个全网职代会及网约送餐行业首份全网集体合同，将维护全网七大片区、1.1 万个配送站点、300 万名劳动者知情权、参与权和表达权。全国总工会副主席、书记处书记江广平出席会议，肯定“饿了么”平台在全国范围内建立职工代表大会制度、完善集体协商机制，以及上海市总工会切实维护新就业形态劳动者劳动保障权益取得的成果。市总工会负责人表示加快向同行业、同类型企业进行复制推广此类“全网模式”，加强建会建制工作联动，一体化推进工会组建、协商建制、普惠服务、矛盾化解等维权服务工作。（陆　蕾）



7 月 13 日，“饿了么”平台全网集体合同签订　（区总工会 / 供稿）

【职工运动嘉年华活动】 7 月 8 日，“七彩秀带　普陀来赛”之青色赛道 2023 年普陀区职工运动嘉年华在洛克公园铜川路馆开赛。此次活动由普陀区总工会、区职工文体活动中心、长寿路街道总工会、石泉路街道总工会、上海洛合体育发展有限公司联合举办，比赛包括三对三篮球、羽毛球两大项目，另设橄榄球、飞盘等体育项目体验，为普陀区职工打造集比赛、嘉年华为一体的运动盛宴。普陀区各系统、街道镇工会选派 16 支职工参赛队参与。普陀公安分局工会、桃浦镇总工会、石泉路街道总工会分获三对三篮球赛前三名；普陀公安分局工会、曹杨新村街道总工会、石泉路街道总工会分获羽毛球团体赛前三名。（陆　蕾）

【行业集体协商技能竞赛】 8 月 31 日，“协商竞赛促和谐·靠谱工会助发展”普陀工会行业集体协商技能竞赛决赛举行。该技能竞赛于 3 月启动，吸引 10 支队伍近百人参与，涉及汽车商贸、餐饮、建筑、物业、环卫、家政、网约送餐、互联网等 8 个行业，通过专业学习、实操培训以及初赛比拼，长征镇、万里街道 2 支队伍进入决赛。决赛以给定案例为背景，企业和职工方协商代表在 40 分钟内围绕协商议题现场模拟集体协商，评委通过考察参赛人员对国家、地方法律法规政策的掌握、协商策略技巧运用及处理劳动关系矛盾能力水平进行打分。最终长征镇互联网行业“互联网 + 天秤”队获冠军，万里街道物业行业“万里挑一”参赛队获亚军，宜川路街道物业行业“宜马当先”参赛队、长风新村街道网络送餐行业“靠谱蓝朋友”



8月31日，普陀工会行业集体协商技能竞赛决赛举行 （区总工会/供稿）

参赛队分获第三、第四名，孙利、石玫铱、陈菲菲、樊红莲、葛佳俊5人获最佳选手奖。区总工会发布《普陀区工会集体协商操作指引》并为10个街道镇授书，同步成立普陀区工会集体协商人才联盟，推动普陀集体协商工作提质增效，打造集体协商普陀样本。 （陆 蕾）

【职工文艺节目展评展演决赛】 8月底，首届“星火杯”普陀区职工文艺节目展评展演举行决赛。该活动由普陀区总工会主办，普陀区职工文体活动中心（上海市总工会沪西工人文化宫）承办，吸引来自全区委办局工会及街道镇总工会30家单位40个职工文艺节目报名参赛，包含音乐、舞蹈、语言三大节目类别。20个职工文艺节目晋级决赛，经综合评审，最终决出优秀展演奖10个、展演奖9个、优秀组织奖10个。 （陆 蕾）

共青团上海市普陀区委员会

【概况】 2023年，共青团上海市普陀区委员会（简称共青团普陀区委）全面贯彻落实党的二十大精神，扎实开展学习贯彻习近平新时代中国特色社会主义思想主题教育，大力推进青年发展型城区建设，深入实施县域共青团基层组织改革，坚持全面从严管团治团，共青团工作能效显著提升。至年底，全区有基层团组织（含团委、团工委、团总支、团支部）2582个，团员15698人。其中，二级团组织包括7个大口团（工）委（区机关团工委、区教育团工委、普陀公安分局团委、区卫生健康委团工委、区国资委团工委、区税务局团委、区法院团委）和10个街道镇团（工）委（长寿路街道团工委、曹杨新村街道团工委、长风新村街道团工委、宜川路街道团工委、甘泉路街道团工委、石泉路街道团工委、真如镇街道团工委、万里街道团工委、长征镇团委、桃浦镇团委）。 （丁笑春）

【基层团组织建设】 2023年，共青团普陀区委加强基层团组织规范化建设，做好学社衔接、对标定级、先进性评价等工作。扩大基层团组织覆盖，全年新建团组织570个，在万里街道、长风新村街道、真如镇街道成立蓝骑士团支部，邀请青年创业导师、属地职业学校、青年岗位能手担任新就业青年成长导师。紧抓团员发展质量，全年区内各学校发展学生团员2185人。 （丁笑春）

【青少年思想政治引领】 2023年，普陀区各团支部按照开展各类学习活动8000余场，新建青年读书小组68个，100%按节点完成“4+1”（按照“思想旗帜”“坚强核心”“强国复兴”“挺膺担当”四个主题，分别开展一次专题理论学习；按照总体指南和团员教育评议，召开一次主题团课）学习任务。承办团中央“交流宣讲进社区”活动3场、团市委“申读新思想·阅读马拉松”新兴领域青年专场。49家青年中心广泛开展读书学习季活动。各级团组织落实“我为青年办件事”项目36个。开展“学习贯彻党的二十大精神，争做靠谱好青年”系列主题活动。举办学习党的二十大精神主题征文演讲比赛，2名选手分获市级征文演讲比赛示范奖、优秀奖。“靠谱青年讲师团”“红领巾巡讲团”等深入基层开展理论宣讲380余次。推进网上共青团建设，设计搭建“青春普陀”微官网，发布“老声青谈”“靠谱×有劲青年”“徜徉半马苏河·感悟二十大精神”等视频文化产品，制作发布“靠谱青年普小陀”IP漫画和微信表情包。 （丁笑春）

【青春建功行动】 2023年，共青团普陀区委组织1300余名青年参加“奋斗青春 靠谱未来”普陀区青年岗位建功大赛，评选优秀青年个人、集体典型108个。推报区内76个集体参与各级青年突击队、青年文明号、青年安全生产岗备案创建，6个青年突击队、2个青年安全生产岗集体获团市委通报表扬。广泛开展基层团组织典型选树，涌现出34家区级基层团组织典型集体。 （丁笑春）

【青年人才培养】 2023年，共青团普陀区委在区委人才办指导下成立区“靠普”人才学院青年分院，构筑“一院、一会、一赛、一营、一地、一策”（“一院”指普陀区“靠普”人才学院青年分院，“一会”指青年创新创业人才协会，“一赛”指青年创新创业赛事，“一营”指创新创业青年研修营，“一地”指青年管理人才培养高地，“一策”指青年人才引育留用政策）青年人才引育留用体系。举办普陀区第9期青年干部培训班、普陀区创新创业青年研修营、普陀区青年马克思主义者培养工程培训班等7个



10 月 23 日，普陀区承办的“临港杯”第十届“创青春”上海青年创新创业大赛海外人才专项赛颁奖仪式举行　（团区委 / 供稿）

班次，培训学员近 300 人。推进“靠谱校园合伙人”品牌项目，组织大学生 112 人参加暑期政务见习。　（丁笑春）

【青年马克思主义者培养工程】 2 月 15—17 日，举办 2023 年普陀区青年马克思主义者培养工程示范班暨新任团区委委员培训班，53 人参加。4 月 19—21 日，共青团普陀区委、普陀区国资委党委联合举办 2023 年普陀区青年马克思主义者培养工程国企班，30 人参加。9 月 13 日，举办 2023 年普陀区少先队辅导员青年马克思主义者培养工程培训班，76 人参加。4 月 16 日、5 月 28 日、9 月 23 日、9 月 24 日，2023 年普陀区中学生共产主义学校分别举办 4 期学习活动，110 人参加。　（丁笑春）

【“青春社区”建设】 2023 年，共青团普陀区委聚焦“美好社区　先锋行动”开展 15 项“靠谱青春社区”项目，选树最活力“青春社区”10 个、“社区青年先锋”10 人，打造长征镇象源丽都等示范点。与华东师范大学签约开展大学生社区实践计划，选配大学生“社区小助理”，组织团员青年骨干交流会。　（丁笑春）

【青年志愿服务】 2023 年，共青团普陀区委推动区青年志愿者协会成立普陀区青年志愿服务总队，发布“半马苏河”重点志愿项目菜单，组织青年志愿者 500 余人服务重大赛会。6 月 21 日，普陀区青年志愿者协会第二届会员大会召开，选举产生上海市普陀区青年志愿者协会第二届理事会理事、监事会监事。随后召开协会第二届理事会和监事会第一次会议，选举产生新一届会长班子和监事长。　（丁笑春）

【联系服务新就业青年】 2023 年，共青团普陀区委组织召开普陀共青团服务新就业青年群体推进大会，发布《服务新就业青年群体志愿活动清单》，出台《普陀共青团关于进一步联系服务新就业青年群体的行动方案》，在“靠谱青年加油 E 站”开展团团暖“新”服务，涵盖公益志愿、政策咨询、技能提升等领域 30 余项。全年开展团团暖“新”志愿服务 40 余场，覆盖 1700 余人次。　（丁笑春）

【困境青少年帮扶救助】 2023 年，共青团普陀区委推进家事纠纷解决、家庭教育指导、联校工作以及未成年人社会支持体系等“四位一体”建设。完成两间“追光小屋”改造，推出“心理巷”辅导推文 16 篇，通过“点亮心愿”等项目帮扶困境青少年 270 人。　（丁笑春）

【普陀区少先队工作】 2023 年，完善普陀区 15 分钟少先队幸福圈建设，打响“半马苏河　彩虹学院”校外育人品牌。打造“红橙黄绿青蓝紫”特色课程，包括红色——“赤色沪西”记忆寻访课、橙色——幸福社区共治课、黄色——小小金融家财商课、绿色——少年军校国防课、青色——护河环保劳动课、蓝色——青少年创新实践课、紫色——美育成长课等，丰富少先队体验活动。年内，开展特色课程约 20 次，青少年近千人次参与。　（丁笑春）

【共青团上海市普陀区第十六次代表大会】 1 月 17 日开幕。区委书记姜冬冬、团市委书记上官剑出席并讲话。区有关领导、群众团体负责人，各大口、街道镇党（工）委分管负责



3 月 24 日，团聚“新”青年，推动“新”力量——2023 年普陀共青团服务新就业青年群体推进大会举行　（区融媒体中心 / 供稿）

人及先进青年代表等出席，全区代表227人参加。区总工会党组书记、副主席徐军代表群众团体向大会致贺词。共青团普陀区委书记李玮代表共青团上海市普陀区第十五届委员会，向大会作题为《高举旗帜踔厉奋发，团结奋斗勇毅前行，带领广大青年为谱写普陀高质量发展新篇章贡献青春力量》的工作报告。大会选举产生新一届共青团普陀区委委员、候补委员，通过关于大会报告的决议。同日，召开共青团上海市普陀区第十六届委员会第一次全体会议，选举产生共青团上海市普陀区第十六届委员会常委、书记、副书记，李玮当选第十六届共青团普陀区委书记，杨欣然、张笑征、郑彧豪、陆力仁、张琳当选副书记。（丁笑春）



1月17日，共青团上海市普陀区第十六次代表大会召开，选举产生新一届团区委委员、候补委员（团区委/供稿）

【小学生爱心暑托班】 7—8月，共青团普陀区委按照区级统筹、街道镇办班、学校协同、社会支持的模式，在全区10个街道镇开设办班点27个，并在全市首次为新兴领域群体子女开设专班，服务学生1400余人，缓解小学生暑期“看护难”问题。（丁笑春）

【普陀区少先队第十次代表大会】 10月27日，中国少年先锋队上海市普陀区第十次代表大会召开，市、区少先队工作相关领导出席。大会听取审议《少先队上海市普陀区第九届工作委员会工作报告》《少先队上海市普陀区第十次代表大会提案工作报告》，收到提案268份，其中少先队员提案142份，提案附议2145人；通过《少先队上海市普陀区第十次代表大会决议》；宣布少先队上海市普陀区第十届工作委员会名单、普陀区第十届红领巾理事会理事名单；普陀区第十届红领巾理事会理事宣誓就职。（丁笑春）

【青年发展型城区试点】 11月7日，2023年普陀区青年工作联席会议全体成员单位会议暨青年发展型城区建设试点工作推进会召开，发布《普陀青年发展型城区建设“五大服务计划”工作方案》、2024年普陀区青年发展型城区建设试点场景等。建设“1+10”（1个上海市青少年创新学院普陀分院和10个青少年创新实验室）青少年创新学院和创新实验室，甘泉路街道、曹杨新村街道青少年创新实验室获批市级试点。推出6条创新游学线路，梳理形成50余项科普课程、观摩实践和创新团队清单。（丁笑春）

【上海市普陀区青年联合会第十届委员会第一次全体会议】 12月19日召开。会上，普陀区青年联合会第九届常委会作工作报告，与会领导为区青年联合会第九届委员会履职优秀委员代表颁发荣誉奖。大会选举吕欢为普陀区青年联合会第十届委员会主席，江卫等8人为普陀区青年联合会第十届委员会副主席，万义等36人为普陀区青年联合会第十届委员会常委。会后，普陀区青年联合会第十届常委会第一次常委会举行，审议通过普陀区青年联合会第十届委员会秘书长、副秘书长和各界别委员会主任、副主任、秘书长名单。（丁笑春）

上海市普陀区妇女联合会

【概况】 2023年，上海市普陀区妇女联合会（简称普陀区妇联）在推动区域经济社会发展中勇于担当，在服务妇女儿童家庭中彰显作为。完成“普陀区女性科技人才发展”等3个调研课题，发布“普思莲微讲堂”视频微课5部，制作“海上她故事”宣传短片4部，开展“巾帼大宣讲”60余场；吸引60余个项目参加第七届、第八届“孕育乐享”普陀区女性创业大赛，试点打造女性友好园区4家，扩大菁英荟“党建+营商+公益”融合平台影响力；开展第二十五届家庭教育宣传周系列活动，发布“家校社协同育人项目清单”，举办第二十届家庭文化节，成立“最美家联盟”；深化“馨联维权”工作机制，构建未成年人保护“家—校—社—法—医”五方共育格局，协同区检察院开展困难妇女专项司法救助，落实“两病”（乳腺癌、宫颈癌）筛查和“邻家妈妈”“知心妈妈”“回归温馨”等项目；开展《普陀区妇女儿童发展“十四五”规划》中期评估，发布“半马苏河”亲子潮玩地标，开展区级儿童议事会；成立上海市首家生活圈妇联组织——高陵“邻聚俪”妇联，开展8期妇联执委培训；选举产生代表28人参加上海市第十六次妇女代表大会，推选杨莉萍、李欣2名代表参加中国妇女第十三次全国代表大会，为妇女工作建言献策。11—12月，市、区、街道镇、居民区四级妇联执委643人组成10个团组，深入基层走访“妇女之家”，慰问困难妇女和家

庭，调研妇女需求，提交妇情民意信息 110 条，走访困难妇女和家庭 210 人（家），完成“我为群众办实事”148 件。年内，上海市普陀区中心医院获评 2023 年度全国巾帼建功先进集体；上海市普陀区曹杨新村街道源园社区居委会获评 2023 年度全国巾帼文明岗，普陀区 1 户家庭获评全国最美家庭，5 人获评上海市巾帼建功标兵，25 个集体获评上海市巾帼文明岗，11 户家庭获评“海上最美家庭”。至年底，普陀区有基层妇联组织 318 个，其中街道镇妇联 10 个，居村妇联 267 个，“三新”（新经济组织、新社会组织、新就业群体）领域妇联组织 45 个。（张春蓝）

【基层妇联组织建设】 2023 年，普陀区妇联开展“妇女之家”大调研，推动基层妇联组织向“三新”领域延伸，举办 2023 年上海市“四新”（新领域、新业态、新阶层、新群体）妇联组织共创会，新建“四新”领域妇联组织 4 家，推动基层妇联组织在妇女群众身边有形化、常态化。聚焦“15 分钟生活圈”，成立全市首家生活圈妇联组织——高陵“邻聚俪”妇联，发挥生活圈内社区妇联组织作用；同步推出“真心阿姨就业帮扶”、“邻家妈妈”结对特殊儿童和“娘家人驿站”3 个“邻聚俪”品牌项目，打通服务妇女群众的“最后一公里”，实现联系妇女群众零距离。加强基层分类督导，用好“轮值主席工作会议”制度，召开“我的年夜饭”街道镇特色工作总结会，集中交流展示各街道镇“我的拿手菜”特色项目。（张春蓝）

【加强妇女思想引领】 2023 年，普陀区妇联组织各级基层妇联组织、妇联干部学习习近平总书记在同全国妇联新一届领导班子成员集体谈话时的重要讲话、《习近平关于妇女儿童和妇联工作论述摘编》和中国妇女第十三次全国代表大会精神。组建由党校女教师、律师、家庭教育志愿者等组成的“普思莲”巾帼思政讲师团，发布“学报告”“讲理论”“重实践”“护权益”“话和谐”五大类课程清单，深入社区、园区、企业等开展巾帼大宣讲 60 余场，举办“基层百场宣讲——巾帼微行走”主题活动 4 场；以妇女儿童维权、基层治理、组织建设、女性创业等案例为切入点，制作“普思莲微讲堂”视频微课 5 部，推动新思想深入基层。（张春蓝）

【基层妇联执委培训班】 3—10 月，普陀区妇联举办基层妇联执委培训班，每月一期，共 8 期。培训采取线下主会场和线上培训相结合形式，线下参与 403 人次，线上参与 1996 人次。八期主题分别为“基层妇联组织与妇女工作”“心理学在妇联工作中的运用”“元宇宙人工智能的趋势与运用”“大数据等数字化思维与运用”“妇联干部的沟通技巧与礼仪”“《中华人民共和国民法典》婚姻家庭与《中华人民共和国反家庭暴力法》”“大数据时代下的信息安全”和“群众工作方法论与实操”。（张春蓝）

【先进典型选树】 2023 年，普陀区妇联挖掘培树各级妇女先进典型。袁芳荣家庭获评全国最美家庭；仓定东家庭等 11 户家庭获评“海上最美家庭”；上海市曹杨中学特色课程教研组等 25 个班组获评上海市巾帼文明岗；何骏慧等 5 人获评上海市巾帼建功标兵；“授德齐家　靠‘普’育人”工作案例获评“上海市家校社协同育人十佳模式”；“照亮‘隐秘的角落’　落实强制报告制度——一起过失致人死亡案例的延伸”获评上海市维护妇女儿童权益十大优秀案例；普陀区人民检察院第六检察部获评全国维护妇女儿童权益先进集体；陈静获评全国维护妇女儿童权益先进个人；普陀区就业促进中心等 3 家单位获评上海市妇女权益保障先进集体；张旭卫等 4 人获评上海市妇女权益保障先进个人。（张春蓝）

【妇联网上平台建设】 2023 年，普陀区妇联做好“上海普陀妇联”微信公众号平台运营，加强与各部门、街道镇、媒体、网络平台联系，逐步形成上下联动、多方协同的新媒体工作机制。聚焦家庭教育热点，开设“家校社协同”专栏。面向基层推出“我的拿手菜”系列宣传报道，全方位展示普陀妇女精神面貌和妇联工作成效。全年发布推文 302 篇，其中原创推文 126 篇。区妇联获评“2022 年度半马苏河好新闻”评选活动信息报送先进单位。加强先进典型引领，挖掘社会治理、经济发展等领域的巾帼先进，拍摄“海上她故事”宣传短片 4 部，讲好普陀巾帼故事。（张春蓝）

【女性就业创业促进活动】 2023 年，普陀区妇联举办第七届、第八届“孕



11 月 1 日，上海市首家生活圈妇联组织——高陵“邻聚俪”妇联成立（区妇联 / 供稿）

育乐享”普陀区女性创业大赛，60余个项目参赛。创办女性创业工作坊、女大学生就业沙龙，试点打造“女性友好园区”4家，优化女性就业创业发展环境。推动菁英荟“党建+公益+营商”融合平台建设，聚焦科技创新、人力资源等主题，举办“架好连心桥，共话‘她’发展”早餐会、“半马苏河·聚力菁英”主题活动，全年开展企业参访、主题沙龙等活动10余场，为普陀区发展凝聚巾帼力量。（张春蓝）



10月31日，“孕育乐享丽人创业计划”第八届大赛总结仪式举行（区妇联/供稿）

【维护妇女儿童权益】 2023年，普陀区妇联依托“妇女维权驿站”项目，为30户重点对象和家庭建立“一户一档”，开展走访180余次，提供家庭关系调适、矛盾调解、关爱帮扶、依法维权、危机干预等服务。深化“馨联维权”机制建设，与区检察院联合制发《关于进一步加强合作开展困难妇女国家司法救助工作的意见》，联动民政、司法等相关部门加大救助力度；会同区民政局、区教育局、区卫生健康委、区检察院共同签约建立“未爱五线‘普’”未保工作协同机制，构建未成年人保护“家—校—社—法—医”五方共育格局；与第三方律师事务所签订《普陀区妇女儿童公益法律服务框架协议》，为维权妇女儿童提供法律咨询、法律协助等公益服务。年内，为受家暴妇女申请人身安全保护令17件，签发8件，申请司法救助3人；推进第六轮“知心妈妈”项目，6名案主中5人签订“息诉罢访”协议，实现“案结事了”，1人诉求矛盾协调化解中，实现“案清事明”。（张春蓝）

【关爱困难妇女儿童】 2023年，普陀区妇联做好“退休和生活困难妇女免费妇科病和乳腺病筛查”民生实事项目和妇科重症妇女关爱帮困工作。为15188名退休、生活困难妇女提供“两病”筛查；补助生活困难重症妇女24人，总计48000元；补助监护缺失儿童51人，总计51000元，匹配“邻家妈妈”49人，提供帮困款24500元用于结对帮困工作；评定监护缺失儿童“优秀小义工”2人，共发放奖励2000元；开展文化福利补贴，向0—18岁困难家庭儿童发放电影券和购书卡共计22.38万元；举行“邻家妈妈”志愿者赋能专题培训和结对游学活动72人次，助力困境儿童身心健康成长。开展“回归温馨——反家暴关爱项目”，服务对象40户，专业心理筛查评估40人次，心理辅导干预280人次，开展心理健康主题讲座3场，覆盖100人；组织普陀公安分局与社区开展研讨会2场，20人次参与；发放反家暴宣传资料和宣传礼品500份；进行个案督导8场，150人次参与。（张春蓝）



9月22日，“靠谱共育 授德齐家”家庭教育专题沙龙举行（区妇联/供稿）

【关注妇女儿童发展】 2023年，普陀区妇联开展《普陀区妇女儿童发展“十四五”规划》中期评估。举办第十二期女性人才开发培训班，各行业优秀女性人才60人参加培训。落实儿童优先原则，做好居村“儿童之家”建设。发布“半马苏河”亲子潮玩地标，集中展现长征镇、长风新村街道、长寿路街道、宜川路街道4个街道镇共30个点位“苏河驿站”儿童文化元素，涵盖红色历史、文化休闲、时尚潮玩等内容，共同打造滨河家庭生活秀带。（张春蓝）

【家庭文明建设】 2023年，普陀区妇联开展第二十五届家庭教育宣传周系列活动，发布“家校社协同育人项目清单”，以家庭需求为导向，开展家庭教育系列沙龙15场，3000多名家长受益，“授德齐家 靠‘普’育

人”工作案例获评“上海市家校社协同育人十佳模式”。推动寻找“最美”活动常态化，推出“全国最美家庭”1户、“上海市最美家庭”11户、“普陀区最美家庭”145户。举办第二十届家庭文化节，成立“最美家联盟”，开展“好家风·文明行”系列活动。

（张春蓝）

【纪念“三八”国际妇女节庆祝大会】3月6日在普陀区青少年活动中心举办。巾帼先进代表、普陀区妇联执委代表、各街道镇妇联分管领导、普陀区巾帼建功领导小组成员、菁英荟女企业家代表、普陀区各界妇女工作者等200余人参加。表彰2023年度全国巾帼建功先进集体1家（普陀区中心医院）、2023年度全国巾帼文明岗1家（曹杨新村街道源园社区居委会）；发布“学报告”“讲理论”“重实践”“护权益”“话和谐”五大类“普思莲”巾帼思政课程；4名社会组织代表、基层妇联干部及巾帼志愿者围绕“邻家妈妈”暖心故事开展访谈；华东师范大学国家大学科技园、上海天地软件创业园、上海未来岛高新技术产业园区、上海M50文化创意产业园4家园区挂牌首批“女性友好创业园”；与会领导向第一批巾帼思政讲师、“巾帼护家”志愿者团、“普创莲”优秀导师等颁发证书。

（张春蓝）

上海市普陀区科学技术协会

【概况】 2023年，上海市普陀区科学技术协会（简称普陀区科协）发挥群团组织桥梁纽带作用，履行“四服务”（为科技工作者服务、为创新驱动发展服务、为提高全民科学素质服务、为党和政府科学决策服务）职责，推进科学普及、科创服务等各项工作。强化科协组织建设，驻会领导定期赴兼职副主席和部分常委、委员单位开展大走访大调研，围绕科协主责主业深入交流，在4家科协委员单位“科普园地”开展科普活动90余场。围绕提高街道镇科协科普服务能力，组织街道镇科协常委赴杭州市临平区学习交流，探索新时代科普工作高质量发展的创新做法。新建哪吒智合新能源汽车科技（上海）有限公司、上海市脊柱脊髓疾病研究中心、上海市园林设计研究总院有限公司3家企业科协组织。指导同济桃浦创新创业园科协开展“环同济生命健康产教融合研讨”活动，全年孵化、转化、培育企业400余家、成果144项，凝聚高端人才30余人。持续推广智慧科普应用，各街道镇科普阵地安装“智慧科普盒子”点位39个，年内播放科普内容资源824万余次，其中播放视频97万余次，视频播放总时长13131小时。至年底，区科协基层组织有街道镇科协10个、企业科协9个、园区科协3个和主管科技社团23家。

（胡学炯）

【基层科协组织建设】 2023年，普陀区科协组织街道镇科协常委赴杭州市临平区开展学习交流，提高街道镇科协科普服务能力，探索新时代科普工作高质量发展创新做法。新建哪吒智合新能源汽车科技（上海）有限公司、上海市脊柱脊髓疾病研究中心、上海市园林设计研究总院有限公司3家企业科协组织。 （胡学炯）

【科技工作者早餐会】 5月30日召开。普陀区委副书记周艳、副区长肖立邀请全区7名优秀科技工作者、科技企业家、科普工作者共进早餐，共庆“5·30全国科技工作者日”，倾听科技工作者心声、共话普陀科技发展前景。早餐会同时搭建交流联动平台，促成上海白玉兰谈家桢生命科学发展基金会、同济医院、新国脉数字文化股份有限公司等单位对接加盟科普活动，为多方力量深入社区、学校提供科普服务打下基础。此次科技工作者早餐会被中国科学技术协会评为“2023年全国科技工作者日特色活动”。 （胡学炯）

【普陀区“全国科普日”活动】 9月20日在桃浦镇西部片区党群服务中心举办启动仪式。市科协、区委有关领导出席，为普陀区“区校联动”项目优秀组织单位和优秀学员颁证；为普陀区10个街道镇科技志愿者服务队授旗；为普陀区“科普园地·科协委员之家”、“一街镇一品牌”社区书院项目、上海市2023年基层科普行动计划资助项目获奖单位授牌；为武宁创新共同体“科技副校长”颁发聘书。现场举办为期3天科普展，推出“科技成果”“潮流科技”“社区生活”“创想造物”“社区书院”五大场景体验区，为市民提供科普互动体验。“全国科普日”期间，面向全区开展“社区书院”“科普园地”“科技社团”系列活动，围绕青少年开展科普日专项活动和“科协常委进校园”等举行线下科普主题活动60余场。区科协被中国科学技术协会评为“2023年全国科普日活动优秀组织单位”，区科协主办、长征镇承办的“全国科普日”科技嘉年华活动被中国科学技术协会评为“2023年全国科普日优秀活动”。

（胡学炯）

【“社区书院”品牌建设】 2023年，普陀区科协在“科普驿站”“家门口科学社”“科学咖啡馆”三大品牌基础上，整合原有22家社区书院点位资源，因地制宜打造“一街镇一品牌”，形成长寿路街道“精彩长寿，知行合一”、曹杨新村街道“‘做一天曹杨人’科普游学”、长风新村街道“近铁e站‘科普+’”党建促融、宜川路街道“AI生活，爱生活”、甘泉路街道“泉家科普营”、石泉路街道“书香‘碳’秘”、真如镇街道“智‘汇’真如，靠‘普’服务”、万里街道“万里人文行走之万里公园”、长征镇“健康天地行”、桃浦镇“TOP创客小达人”等10个特色鲜明的社区书院品牌项目。针对不同区域、不同群体人员需求特点，组织各类科普活动。其中长征镇社区书院作为全市4家社区书院之一，参加上海市科协主办的思南汇科厅科普集市活动，代表普陀区参展3天；长风新村街道近铁e站“科普+”党建促融社区书院获评2023年上海市基层科普行动计划——示范型社区



12 月 27 日，在“惠民科普直通车”社区书院资源成果落地展示大赛上，普陀区科协获突出贡献奖 （区科协 / 供稿）

书院项目，获得市级项目资助 20 万元。作为承办区之一，参加上海市科协主办“惠民科普直通车”社区书院资源成果落地展示大赛活动。10 个街道镇共 203 组队伍参加亲子（智慧未来）、中青年（桌游）、老年人（厨艺）3 项比赛，报名数居全市首位。普陀区科协获“惠民科普直通车”社区书院成果展示大赛突出贡献奖，曹杨新村街道获评“社区书院建设工作示范引领单位”，长征镇获评“社区书院建设工作特色发展单位”。

（胡学炯）

【科普进校园活动】 2023 年，普陀区科协探索区校合作机制，为青少年提供特色化科普服务。与晋元高级中学等 5 所学校联动开展 AI 科普进校园项目，各学校结合学生兴趣方向，分别实施“太空救援任务挑战”“太空垃圾回收任务挑战”“太空移民任务挑战”“绿色智慧住宅项目制作”“火星登陆任务挑战”等主题科普项目，近百名中小学生参与课程体验。联合上海白玉兰谈家桢生命科学发展 + 基金会，在普陀区教育学院附属学校、上海市曹杨职业技术学校开展“科普进校园”服务活动，邀请复旦大学教授鲁伯埙等谈家桢生命科学奖获奖者深入中小学课堂，开展生命科学主题科普讲座。举办“流动科普馆”青少年航天和 AI 主题科普巡展进校园活动，在华东师范大学第四附属中学等 4 所学校轮流展出。联合上海清华国际创新中心赴上海市曹杨职业技术学校开展“集成电路小芯片、物联时代大安全”科普讲座。主办“科普进校园，共筑科技梦”主题系列活动，将上海市科协科普资源平台内容配送进 10 所中小学校，拓展学校素质教育，促学生科学素养全面提升。

（胡学炯）



9 月 17 日，第五届长三角一体化“科普动起来”家庭创新制作大赛举行 （区科协 / 供稿）

【长三角科普联动】 2023 年，普陀区科协与上海市科协共同主办第五届长三角一体化“科普动起来”创新制作大赛、“美丽城市”科普行动、第六届长三角地区科普漫画大赛等科普活动，获优秀组织奖 2 个。普陀区组织 5 个家庭、20 余所学校、百余名科普爱好者参与长三角地区各项比赛，获各类奖项 50 余个。桃浦镇社区书院科技志愿服务队获评 2023 年度长三角优秀科技志愿服务组织；曹杨新村街道科技志愿者服务队“心心向杨·样样靠普”社区书院建设项目获评 2023 年度长三角优秀科技志愿服务项目。6 月 8 日，区科协接待浙江省宁波市鄞州区科协一行到甘泉路街道沪太片区社区书院参观考察。12 月 9 日，区科协受邀出席由安徽省合肥市科协举办的“长三角科普联盟科创科普游论坛”，促进长三角地区科普文化交流。

（胡学炯）

【科技社团学术活动】 2023 年，普陀区科协聚焦区域四大重点培育重点产业（智能软件、研发服务、科技金融、生命健康）搭建学术交流平台，指导科技社团围绕区内经济社会与科技发展重点方向开展学会学术交流，服务区域经济和科技发展。指导普陀区制冷工程学会与长三角开发建设接轨，联合举办长三角地区绿色节能与碳中和技术服务领域等级评价和暖通节能工程师岗位资格培训考试，首批 17 家企业、87 名科技人员获证。普陀区化工学会聚焦生命健康产业主题，举办首届“营养对话——跨界科学家大会暨国民健康促进与营养型农业科技

发展研讨会”，为行业搭建交流平台提供展示和合作机会。普陀区妇幼保健学会连续第四年举办“母乳喂养及乳腺炎防治多学科学术研讨会”活动，惠及众多家庭和女性。普陀区心理咨询师协会开展系列心理健康学术知识讲座 22 场次，成立社区心理咨询服务站 2 个。普陀区建筑工程学会针对国内节能建筑的现状、进展及痛点，进行技术研究探讨，汇编形成节能建筑操作体系。普陀区数字经济联合会承办“第二届数字赋能企业发展论坛”“企业数字增长论坛暨知识产权在数字经济商业模式下的应用科普讲座”等活动，引进科技型企业 4 家，引入数字型技术人才 10 余名，创造就业岗位 150 余个。（胡学炯）

【人才服务】 2023 年，普陀区科协为各类人才搭建交流平台。上海华明电力设备制造有限公司和哪吒汽车上海总部举办“靠‘普’科协、助企育才”——职称申报宣讲走进院士专家工作站专场活动 2 场，聘请市级专家为企业职工宣讲职称申报总体要求和基本流程，并为个体案例进行答疑解惑，促成 2 家单位申报初级职称 31 人，中级职称 6 人，参与科协职称申报绿色通道网上学习 100 余人。联动华东师范大学软件工程学院与上海化工研究院、中国电子科技集团公司第五十研究所等 5 家大型企业开展网上对口招聘活动，征集优质岗位 65 个，通过面对面直招，12 人被用人单位录用。协调中国建材工程集团与华东师范大学就业办公室，促成暑期学生实习基地落实事宜，1 人签署录用合同。依托各企业科协、学会等平台孵化、吸聚高端人才 35 人。推荐上海市青年科技英才候选人 2 人，上海市乡村振兴杰出科技人物候选人 1 名，上海市杰出工程师候选人 2 人。（胡学炯）

【院士专家工作站】 2023 年，普陀区新建上海丰蕾信息科技有限公司、上海隆振节能科技股份有限公司、上海鼎茂信息技术有限公司 3 家企业专家工作站，促成正高级、副高级职称人才 9 人与企业签约，助力企业高质量发展。加大对各院士专家工作站指导和支持力度，深化绩效评审、档次评定改革，推进市区联动考核和退出机制实施，提升院士专家工作站拔擢培养专才能力。年内，各院士专家工作站专项运行科研经费共计 2500 余万元，形成重大战略决策咨询及文字性成果 3 份，与专家及其创新团队签订技术合同产出成果 3300 余万元，有力支持企业创新发展。（胡学炯）

表 9　　2023 年普陀区科学技术协会业务主管科技团体一览表

序号	团体名称	成立年份	负责人
1	普陀区医学会	1960	仲豪杰
2	普陀区电子电器学会	1978	史伟民
3	普陀区理科学会	1980	王　华
4	普陀区建筑工程学会	1982	夏德明
5	普陀区能源科学技术学会	1982	金惟伟
6	普陀区机械工程学会	1984	吴桂芳
7	普陀区青少年科技辅导员协会	1984	徐　迅
8	普陀区食品营养学会	1986	王耀发
9	普陀区化学化工学会	1987	黄　焱
10	普陀区园林学会	1987	居继红
11	普陀区节能科技协会	1988	严蓓兰
12	普陀区技术经济联合会	1988	李治国
13	普陀区制冷工程学会	1996	张盟杰
14	普陀区颗粒学会	2000	徐承天
15	普陀区现代服务经济研究会	2001	师心舟
16	普陀区科普志愿者协会	2004	王纲岭

续表 9

序号	团体名称	成立年份	负责人
17	普陀区保健刮痧研究会	2008	施跃敏
18	普陀区妇幼健康与教育学会	2011	蔡元元
19	普陀区心理咨询师协会	2014	王伟民
20	普陀区人工智能协会	2019	顾相伟
21	普陀区数字经济联合会	2022	徐　亮

（区科协 / 供稿）

表 10　　2023 年普陀区科学技术协会业务主管园区企业科协一览表

序号	团体名称	成立年份	负责人
1	上海天地软件园科学技术协会	2010	李欣
2	张江普陀园科学技术协会	2014	张家骥
3	上海宏泉集团有限公司科学技术协会	2010	李建方
4	上海久银车库有限公司科学技术协会	2009	李玲玲
5	同济大学国家大学科技园普陀园科学技术协会	2022	孙鸿岩
6	上海工业控制安全创新科技有限公司科学技术协会	2022	产为伟
7	哪吒智合新能源汽车科技（上海）有限公司科学技术协会	2023	张洪雷
8	上海市脊柱脊髓疾病研究中心科学技术协会	2023	程黎明
9	上海市园林设计研究总院有限公司科学技术协会	2023	吕志华

（区科协 / 供稿）

上海市普陀区归国华侨联合会

【概况】 2023 年，上海市普陀区归国华侨联合会（简称普陀区侨联）践行“为侨服务”立会宗旨，坚持“党建带侨建、侨建促党建”，引领、凝聚、服务归侨侨眷、华侨华人和留学归国人员，履行服务经济发展、依法维护侨益、积极参政议政、弘扬传统文化、拓展海外联谊、参与社会建设职能，为助推普陀区高质量发展贡献侨界智慧和力量。坚持“两个并重”（国内海外并重、老侨新侨并重）、深化“两个拓展”（拓展海外工作、拓展新侨工作），依托“1+3+N”（“1”指普陀区侨联，“3”指上海市普陀海外联谊会、上海市欧美同学会普陀分会、普陀区侨商联合会，“N”指靠谱海归小站、靠谱人才学院海外人才分院等）工作载体，以“同心五侨”项目为牵引，整合资源，加强侨联阵地和队伍建设，以“同圆共享中国梦”为主题，加强思想政治引领，广泛开展“侨见—见侨”系列活动和“新侨双创在上海（普陀）”系列活动。2 月 8 日，召开区侨联八届二次全委会，总结 2022 年工作，部署 2023 年工作，审议通过《区侨联 2022 年度工作报告》，区侨联委员近 50 人参加，区属 10 个街道镇侨联主席列席。年内，万里街道侨之家获评 2021—2022 年度全国侨联系统“侨胞之家”典型选树单位，区侨联主席吕岳、区侨联副主席许树长获评全国归侨侨眷先进个人，区侨联干部范海雄获评普陀区人民城市建设先进个人。至年底，全区有五星级“侨之家”3 家、“四星级”侨之家 3 家、“三星级”侨之家 13 家、上海市“特色新侨驿站”1 个。

（范海雄）

【为侨服务】 2023 年，普陀区侨联贯彻以人民为中心的发展思想，践行“为侨服务”立会宗旨，以“四百”（走百家门、知百家情、解百家忧、暖百家心）大走访为契机，了解侨界群众所思所想，多措并举帮助解决侨界群众急难愁盼问题。召开普陀区为

侨服务工作推进会，启动“五助”（助老、助困、助医、助创、助才）为侨服务共同体，构建“点线面体”（以上海市第一个为侨服务工作指导站为点，普陀区侨联与区民政局、团区委、区人才办、区科委等联动开展服务为线，在全区面上形成区有关单位与街道镇联动服务局面，形成区侨联牵头的为侨服务共同体）工作体系。上海市第一个为侨服务指导工作站落户普陀区，组建华东师范大学“中华情”文化讲师团，发布 10 个街道镇为侨服务联动项目 10 个，启动“见侨——人物专访”第 2 季。全年开展为侨服务走基层 22 场（次），服务人群近 2000 人次。做好“三节——侨之心”项目，为 92 人发放补助金 73600 元。开展“银龄有约”，推进健康关爱项目，为 50 人发放补助共 37000 元。推进侨爱心实事项目，支出经费 27097 元。区侨联、区侨商联合会和区侨联青年委员会联合开展“侨商公益普陀行”，近 150 名侨界代表参与各类公益行动，发挥“侨帮侨”作用，帮助侨界老人圆梦。（范海雄）

【“侨界法治宣传月”活动】 3 月，普陀区侨联贯彻落实上海市委统战部（侨办）、上海市侨联关于 2023 年“侨界法治宣传月”相关工作精神，推进“法治引领，推动高质量发展”侨界主题法治宣传实践，开展以“五个一”（一次动员部署、一组知识竞答、一次专题讲座、一场民生服务、一次项目集中发布）为统领，以“宣、讲、赛、爱”为抓手的“侨界法治宣传月”系列活动。3 月 3 日，区侨联组织召开动员部署会，发布普陀区侨界法治宣传“五个一”实施计划，举行宣传资料授赠仪式，组织开展由广大侨界志愿者组成的“侨政服务、法律咨询、巡诊服务”设点服务，吸引侨界人士及社区群众 120 余人。区属 10 个街道镇依托“侨之家”“新侨驿站”广泛开展多种形式宣介活动，通过专题讲座、知识竞答、民生服务等营造学法、懂法、守法、护法良好氛围。长寿路街道、桃浦镇开展主题活动 30 余场，发放宣传资料 500 余份；宜川路街道、长风新村街道、石泉路街道运用“法治引领，推动高质量发展”主题宣传展板巡展方式，将宣传活动触角延伸至居（村）委；石泉路街道、真如镇街道、长征镇侨联开展“瞧‘侨’你知多少？涉侨知识线下竞赛（问答）”，增强法治宣传趣味性；甘泉路街道开展入户走访暖侨心活动；万里街道开展“红色场馆”打卡系列活动；曹杨新村街道开展“点亮心愿”暖侨行动。至 3 月底，全区共开展活动 93 场（次），帮助侨界群众涉法维权释疑 30 余个，帮助解决法律、侨政、医疗等方面疑难问题 60 余件（次），参与法治宣传志愿者达 300 余人，受益人群达 6200 余人（次）。（范海雄）



3 月 28 日，普陀区侨联青年委员会成立大会暨第一届理事会第一次会议举行（区融媒体中心 / 供稿）

【区侨联青年委员会成立】 3 月 28 日，普陀区侨联青年委员会成立大会暨第一届理事会第一次会议举行。会上，区侨联相关负责人作《普陀区侨联青年委员会第一届理事会筹备工作报告》；审议通过《普陀区侨联青年委员会章程》《普陀区侨联青年委员会第一届理事会选举办法》，选举产生普陀区侨联青年委员会第一届理事会常务理事、会长、副会长、秘书长；新任会长作任职发言，聘任区侨联青年委员会导师；发布普陀区侨联青年委员会首批文创。（范海雄）

【海外联谊夏令营】 7 月 12 日，由中国侨联主办，上海市侨联、普陀区侨联共同承办，美国芝北中文中心、上海市曹杨中学协办的 2023 年“中国寻根之旅”夏令营（上海营）在上海市曹杨中学开营。上海市侨联党组书记、主席齐全胜，普陀区委书记姜冬冬出席开营仪式并致辞，上海市侨联副主席陶勇，普陀区委常委、统战部部长魏静为营员授营旗，美国芝北中文中心华裔二代 20 人、上海市曹杨中学学生志愿者 20 人及上海市侨联海外一部、普陀区侨联、普陀区教育局、普陀区外事办、共青团普陀区委和浦东新区、黄浦区侨联相关负责人参加开营仪式。夏令营持续到 7 月 20 日，在“小规模、巧设计、大效应”理念指引下，对标中国侨联《2023 年“中国寻根之旅”夏令营办营规范》，挖掘各区优势，整合资源，紧扣“汉语、文化、寻根”三大主题，开设武术、京剧、书法、绘画、乐器等中华传统技艺课程，开展“循玉问宗”“手工盘扣”等非遗文化体验，组织参访上海文化名胜景点、入户式体验“做一天上海人”等活动，将传统与现代、知识与技能融合，让营员于“亲情之旅、学习之旅、文化之旅”中强化对中国传统文化的情感和政治认同，在学习体验寻“文化之根”中增强“为传承弘扬中华文化、促进中外交流合作做贡献”的信心和决心。此次夏令



7 月 12 日，2023 年“中国寻根之旅”夏令营（上海营）在上海市曹杨中学开营 （区侨联 / 供稿）

营报道在上海侨联官网、“上海普陀”微信公众号、“普陀统战”微信公众号、中国新闻网、《新民晚报》等发布，中国统一战线新闻网、中国侨网、“亲情中华”网、人民网、上海市政府网等媒体跟进报道（转载），总点击量达 1000 万余人次。 （范海雄）

上海市普陀区残疾人联合会

【概况】 2023 年，上海市普陀区残疾人联合会（简称普陀区残联）践行习近平总书记关于残疾人事业“两个格外”（对残疾人格外关心，格外关注）重要指示精神，以“增三性、去四化”（增强政治性、先进性、群众性，去除机关化、行政化、贵族化、娱乐化）加强和改进群团工作为抓手，全面落实残疾人社会保障、教育就业、康复养护、权益维护、文化体育、公共服务等工作，深入开展“与爱同行”群团品牌创建工作，推进普陀区残疾人事业全面发展。推进《普陀区残疾人事业发展“十四五”规划》落地见效，对主要目标任务实施情况进行中期自评，约束性指标完成率 80%；预设性指标完成率 66.6%，实现时间过半、任务过半。至年底，普陀区有户籍持证残疾人 42011 人，在册残疾人机（电）动轮椅车 4034 辆。

（梁东麟）

【助残实事项目】 2023 年，普陀区残联超额完成区政府实事项目“300 户困难重度残疾人家庭无障碍改造”，实际完成 350 户，完成率 116.67%。推进“我为群众办实事”常态化、长效化，赴街道镇、居村委、国有企业、助残服务机构等调研，解决残疾人群众急难愁盼问题。协调解决曹杨新村杏山苑旁人行道上钢筋拉索阻碍盲道通行问题，为残疾人出行提供便利，消除安全隐患。促进国有企业带头安排残疾人就业，协调上海中环投资开发（集团）有限公司和上海市普陀区城市建设投资有限公司提供残疾人就业岗位。组织开展区残疾人就业论坛暨岗位直播秀。协助上海市甘霖初级职业技术学校开展残障学生教学，联系第三方职业培训机构为学校提供残障学生技能培训，联系专业康复机构结对共建，向家长、残障学生、教师提供专业康复指导，培养学生积极向上心态。提升爬楼机服务质量，走访调研爬楼机第三方服务企业，优化服务流程，提升服务对象满意度。提升残联“与爱同行”群建品牌建设。

（魏 峰）

【残疾人帮困】 2023 年，普陀区残联完善残疾人托底保障体系，落实“两项补贴”（困难残疾人生活补贴、重度残疾人护理补贴）政策，年内发放困难残疾人生活补贴 2.96 万人次，补贴金额 1214.91 万元；发放重度残疾人护理补贴 13.74 万人次，补贴金额 2795.85 万元；对 65 周岁以下残疾人发放交通补贴 15.57 万人次，补贴金额 707.12 万元。开展节日帮困救助行动，关怀特殊困难残疾人，发放帮困金 1283.68 万元，帮困残疾人 5.63 万人次。实现残疾人综合保险全覆盖。为 2335 名重残人员办理城乡居民医疗保险，支出 979.35 万元；为 2288 名残疾人办理城乡居民基本养老保险，支出 137.28 万元；为全区持证残疾人购买综合意外保险，支出 1160.70 万元。 （陈赛平）

【残疾人创业就业】 2023 年，普陀区残联构建全方位残疾人创业就业体系。组织区内残疾人开展职业技能培训。组织参加 2023 年全国残疾人职业技能大赛，严素梅获竹编项目全国第 1 名。举办“2023 年普陀区残疾



11 月 7 日，“2023 年普陀区残疾人就业论坛暨岗位直播秀”在上海报业集团大厦举办 （区残联 / 供稿）

人就业论坛暨岗位直播秀”、残疾人就业招聘会等，全力促进残疾人创业就业。区内新增残疾人就业467人（指标数364人），完成率128.26%；走访企业31家（指标数30家），开拓残疾人就业岗位；完成应届残疾人大学生就业率指标数100%。（陈赛平）

【“康复之家”建设】 2023年，普陀区残联延续上年“康复之家”试点工作，投入资金730.64万元，与区卫生健康委在长风新村街道白玉社区、宜川路街道社区、真如镇街道社区、桃浦镇第二社区卫生服务中心分别建成“康复之家”4个，实现全区10个街道镇“康复之家”挂牌全覆盖。（赵　峰）

【康复服务】 2023年，普陀区残联开展骨关节置换及残疾人假肢、矫形器、矫形鞋、助视器适配工作，投入资金868.72万元。为重残无业人员提供机构养护、居家养护等服务投入资金1220万元。组织1550名残疾人参加体检。（赵　峰）

【残健融合活动】 2023年，普陀区残联深化残健融合体系建设。开展全国助残日、上海助残周系列活动。会同曹杨新村街道在桂巷路步行街举行“靠谱普陀　融合共进”——2023年残健融合公益市集活动。开展“长悦书香”普陀区残疾人读书会系列活动、无障碍电影进社区活动。组织残健融合龙舟队参加区机关龙舟赛、苏州河龙舟邀请赛及长三角龙舟邀请赛、上海残健融合运动会融合电竞赛等。（魏　峰）

【残联系统对口帮扶支援】 2023年，普陀区残联推进东西部扶贫协作，对口帮扶支援云南省残疾人工作。支援云南省昆明市禄劝彝族苗族自治县残疾人联合会轮椅适配项目10万元。支援昆明市寻甸县残疾人联合会采购特殊教育学校互动游戏认知室设备项目10万元。支援昆明市东川区特殊教育学校购买教学设备项目10万元。与区侨联协作，邀请上海德济医院专家赴云南省昆明市禄劝县、寻甸县开展“与爱同行、协作共赢”东西部协作帮扶和脑瘫患儿康复义诊专题调研活动。（梁东麟）

【普陀区残联第八次代表大会】 1月19日召开，完成第八届主席团和执行理事会换届工作。全区残联代表240人参加。会议以无记名投票方式，选举产生普陀区残联第八届主席团委员49人、出席上海市残联第八次代表大会代表18人。同日，召开区残联第八届主席团第一次全体会议，选举产生新一届主席团和执行理事会。（张有富）



5月14日，“靠谱普陀　融合共进”——2023年残健融合公益市集在普陀区曹杨新村桂巷路步行街举行（区残联/供稿）

上海市普陀区红十字会

【概况】 2023年，上海市普陀区红十字会（简称普陀区红十字会）践行“保护人的生命和健康，维护人的尊严”宗旨，提升困难群众的获得感、幸福感。3月27日，普陀区红十字会召开第七次会员代表大会，选举产生区红十字会第七届理事会理事61人、第一届监事会监事5人。10月25日，在上海市红十字会第十次会员代表大会上，普陀区红十字会、普陀区甘泉路街道红十字会获评2015—2019年度上海市红十字工作先进集体。（蔡　敏）

【红十字帮困】 2024年，普陀区红十字会募集人道救助金236.31万余元（含市红十字会），发放救助款224.29万余元，救助人数3084人次（户）。拓展救助渠道，开展网络筹资，“上海普陀红会”微信公众号上线“同心博爱”百姓救助项目，发布对象10例；开设不定向捐款通道，募集人道救助善款40331.01元。发动各街道镇红十字会参与上海市红十字会系统“99公益日”“造血干细胞移植救助”项目公益筹款活动。通过“上海普陀”微信公众号、“上海普陀红会”微信公众号发布《“益”起来！点燃造干移植患者生命的希望！》，8月30日至9月8日共募集善款9413.1元，捐赠活动内容转发和点击量近3800人次。开展“5·8”世界红十字日暨首个红十字博爱周活动，联合上海环球港、同济大学附属同济医院、上海市儿童医院、上海万护通中医诊所有限公司等9家理事单位举办大型健康义诊，为780余人次提供医疗诊断和健康咨询服务，发放宣传资料300余份。上海诚信中宁物业服务有限公司携手诚信中宁保安服务有限公司连续第十一年向区红十字会捐款20万元，用于普陀区教育系统对外援建项目。上海普世万联律师事务所连续第七年进行定向捐款10万元，



5月8日，普陀区红十字会联合多家理事单位在上海环球港南广场举办“博爱申城　你我同行——普陀区纪念5·8世界红十字日暨首个‘红十字博爱周’主题活动”（区融媒体中心 / 供稿）

捐赠“普世万联·益百益”救助项目，帮助普陀区困难家庭中18至55周岁大病患者减轻医疗负担。

（蔡　敏）

【红十字人道救助】 2024年，普陀区红十字会巩固传统救助项目，迎春“千万人帮万家”活动帮困1973户，发放救助金额138.11万元。深耕普陀特色项目，救助79人，救助金额近18.3万元，“同心博爱”特色救助项目发放救助款10万余元；“点亮心愿”项目救助100人，发放救助款5万元；“民族同心”项目救助59人，发放救助款4万元；联合普陀区健康促进中心开展“失独家庭助医”项目救助51人，发放救助款5.1万元。开展关爱老人救助项目，为困难家庭“失智老人”开展服务550余人次，发放护理用品价值8.5万余元。受理社区遭受意外灾害报灾3起，经上海市红十字会审批后发放灾害救助款20604元。　（蔡　敏）

【红十字志愿者工作】 2023年，普陀区红十字会发展志愿者加入中华骨髓库405人，其中10个街道镇共110人加入中华骨髓库，晋元高级中学高三学生232人加入中华骨髓库，5家冠名医疗机构不定期开展各类红十字活动以及造血干细胞志愿者招募工作（普陀区中心医院20人、普陀区利群医院22人、普陀区人民医院21人）。对区内血友病特殊患者5人进行一年2次上门慰问，每人每次发放1000元现金及不超过100元慰问物资（食品）。对区内麻风致残致畸患者4人进行迎春慰问，每人发放700元现金。普陀区曹杨红十字地段医院红十字会秘书长刘晔获评中国红十字会总会2023年度“会员之星”和上海市红十字会2022—2023年“博爱申城”优秀志愿者。普陀区人民医院张玲获2023全国红十字志愿服务先进典型。　（蔡　敏）

【红十字救护培训】 2023年，普陀区红十字会打造普陀特色应急救护培训项目，保护人民生命健康，全年培训救护员2189人，完成市级核定指标（1045人）200%；普及培训31562人，完成市级核定指标（16167人）195%。对接区区级机关工作党委、区委党校、区残联、区政务服务中心、上海公安特警总队等进行初级救护员培训。在安亭实践基地对全区五年级、初二年级学生开展应急救护技能培训，65所中小学校学生约13200人参与。上海市宜川中学附属学校入选教育部第二批1000所全国急救教育试点学校名单。以“世界急救日”为契机，举行“数字赋能　‘救’在身边”——2023年普陀区纪念“世界急救日”主题活动暨“一网通办”应急救护培训报名平台全面上线启动仪式。　（蔡　敏）

【红十字社区共建】 2023年，普陀区红十字会加强红十字服务站建设，打造群众身边的红十字会。创建“博爱家园”示范点建设，推动“一总站一品牌一特色”，提升社区服务内涵，激发基层红十字服务阵地活力，长风新村街道、万里街道、甘泉路街道、桃浦镇、长征镇获市级“博爱家园”街道镇称号，其中长风新村街道成功创建全国城市社区“博爱家园”首批示范点。各社区红十字服务站点全部配置急救箱、轮椅车、体重秤、拐杖、血压计、报刊架等。针对老年群体特殊需求，为各社区红十字服务总站、示范站点统一配备理疗按摩器械六件套等设备，为老年患者和家属、护工开展老年介护培训、康复保健等专项服务。开展红十字知识传播培训与普法宣传，组成宣传队为各街道镇红十字会干部、专职联络员和10家社区红十字服务总站、286个社区红十字服务站站长、居村委干部等开展红十字运动基本知识传播与普法培训、区人道救助项目普及和相关业务工作介绍，举办社区巡讲10次，普及宣传500余人次；为10个街道镇红十字会和286个居村委会红十字服务站、5家冠名红十字医疗机构，统一印制配发《红十字知识读本》宣传册500本，供基层红十字会干部、志愿者学习，提高一线红十字会干部对红十字工作与法律法规的知晓率，推动红十字工作依法依规开展。

（蔡　敏）

【区少儿住院基金管理】 2023年，普陀区红十字会与区教育局、区卫生健康委等部门密切合作，集中缴费参保111789人，缴费15033250元；中途参保493人，缴费65370元；为低保家庭减免收费587人，困境儿童减免收费42人，减免费用累计83110元；区少儿基金办窗口受理零星报销553人次，大病患儿门诊报销222次，报销175.26万元；区5家定点医院为全区1975人次患病少儿支付医疗费用约934.73万元。全年共报销2157人次，金额1026.78万元。

（蔡　敏）

【普陀区红十字会第七次会员代表大会】 3 月 27 日召开。市、区红十字会工作相关负责人，普陀区有关部门、各街道镇、卫生系统、教育系统、社会各界代表近 200 人出席。会上，选举产生上海市普陀区红十字会第七届理事会理事 61 人、上海市普陀区红十字会第一届监事会监事 5 人。同日，召开区红十字会第一届监事会第一次全体会议，选举产生监事长、副监事长各 1 人；召开区红十字会第七届理事会第一次全体会议，聘请第七届理事会名誉会长、名誉副会长，选举产生第七届常务理事会理事 25 人及理事会会长 1 人、常务副会长 1 人、专兼职副会长 7 人。 （蔡 敏）

上海市黄埔军校同学会普陀区工作委员会

【概况】 2023 年，上海市黄埔军校同学会普陀区工作委员会（简称黄埔同学会普陀区工委会）践行“发扬黄埔精神，联络同学感情，促进祖国统一，致力振兴中华”宗旨，积极开展各项工作，促进黄埔同学联络交流。年内撰写宣传稿件 20 余篇。至年底，有会员 1 人。配合做好上海市黄埔军校同学会第七次会员大会前期工作，对普陀区会员亲属进行排摸、联络和推荐，推荐会员 1 名、理事 1 名，主委夏世铎当选上海市黄埔军校同学会第九届理事会副会长。 （陈雅婷）

【联络交流】 2023 年，重点通过微信、电话、书信、节日寄送贺卡等方式开展联情联谊工作。主委夏世铎向海内外邮寄信件贺卡、发送微信和拨打电话共 4000 余件（次），向海外和中国台湾地区原将级军官黄埔同学寄信 20 余件。接待海内外亲友 90 余人次。（陈雅婷）

【关心黄埔同学】 2023 年，通过订阅报纸、杂志等方式，引导黄埔同学提高政治理论水平和思想觉悟。主动联络同学感情，积极服务同学、关心同学。区委统战部领导及工作人员上门对主委夏世铎进行春节、生日及高温、重阳节慰问；对 1 名黄埔同学遗孀去世进行上门慰问。 （陈雅婷）

【黄埔军校普陀区工委会成立 32 周年座谈会】 6 月 21 日，召开纪念黄埔军校成立 99 周年暨黄埔军校普陀区工委会成立 32 周年座谈会。区委统战部、市黄埔军校同学会、区台联会相关领导及黄埔军校同学亲属、嘉宾等 40 余人参加。普陀区委统战部副部长、区台办主任陈立群回顾黄埔军校建校 99 年历程，总结黄埔军校普陀区工委会建立 32 周年以来工作。与会嘉宾及黄埔军校同学亲属分别结合自身黄埔情缘作交流。普陀区委常委、统战部部长魏静会后与夏世铎等见面会谈，表示普陀区委统战部将一如既往地支持黄埔同学会的工作，希望黄埔亲属后代继续为深化两岸融合发展贡献黄埔智慧和力量。（陈雅婷）

法　治

编辑　钱晓婷

综　述

2023 年，普陀区法治工作以习近平新时代中国特色社会主义思想为指导，深入学习贯彻党的二十大精神和习近平总书记关于政法工作的重要论述，全面落实党中央、市委和区委政法工作会议决策部署，锚定全面创优目标，持续夯实平安建设“866”体系［“8”即八大平安行动：政治安全、社会稳定、社会治安、公共安全、网络安全、重点人群服务管理、基层基础、群众评价；第 1 个“6”即“六防”：防范境外敌对势力渗透颠覆破坏、维护国家安全（防渗透），防涉众矛盾，防火患，防严重精神障碍患者肇事肇祸，防个人极端，预防和打击电信网络新型违法犯罪（防电信网络诈骗）；第 2 个“6”即“六治”：打造“靠谱”解纷中心 3.0 版、社会治安防控体系建设、商务楼宇治理、网络空间治理、推进综治中心和城运中心融合联动、社会心理服务体系建设］，建设更高水平平安普陀、法治普陀，为推动普陀政法工作现代化奠定基础。

加强政法系统党的建设。以《中国共产党政法工作条例》贯彻落实情况共性督导问题整改为抓手，持续加强党对政法工作的领导监督。开展学习贯彻习近平新时代中国特色社会主义思想主题教育，聚焦矛盾解纷体系、维护社会稳定机制、特殊人群管理服务、公益诉讼等主题开展重点调研，形成民生项目 5 个、高质量发展项目 1 件，推动“反诈宣传”专项问题整治落地见效。举办“靠谱青年说”“政法铁军半马苏河拓展”等活动。

维护国家安全和社会稳定。建立涉外安全、金融安全、生物安全工作协调机制，完善区域国家安全工作体系布局。妥善化解各类风险矛盾。规范实施重大决策社会风险评估。组织开展突出矛盾应急处置演练。做好重要节点期间社会面稳控工作。

推进平安普陀建设。普陀区获评全国市域社会治理现代化试点合格城市，创建上海市平安示范城区。成立心理健康互助大联盟，在万里街道试点推进全市首个心理科普馆建设。试点设立“居委法苑”，试行带案下沉工作模式。以区委办公室、区政府办公室名义制定出台《关于推广“三所联动”机制，深化“靠谱”解纷中心建设，优化完善普陀区矛盾纠纷多元化解体系的实施方案》。

深化法治普陀建设。建立区级述法工作制度，开展法治普陀建设“三个规划”［《法治上海建设规划（2021—2025 年）》《上海法治政府建设规划（2021—2025 年）》《上海法治社会建设规划（2021—2025 年）》］中期评估。在街道镇全覆盖设立行政复议基层服务点。开展“八五”普法宣传。会签《关于加强知识产权刑事司法协作的备忘录》。组建“百所联百会律师志愿服务团”。建成投用“一站式”执法办案管理中心。完善“32+2”（32 个片区公共法律服务客厅 +2 个园区楼宇公共法律服务客厅）公共法律服务客厅功能。

（顾　佳）

政法委与综治

【概况】　2023 年，普陀区委政法委围绕建设更高水平平安普陀、法治普陀目标，在平安建设“866”工作框架下，聚焦风险防控、品牌建设和基层基础，全力赋能平安普陀高质量发展。维护国家安全和社会稳定。健全国家安全工作机制，建立涉外安全、金融安全、生物安全工作协调机制，完善“1+10+24+10”（全区整体统筹、10 个重点领域、24 个委员单位和 10 个街道镇）区域国家安全工作体系布局。建立群体性矛盾“5+X+N”（“5”即区委政法委、区信访办、普陀公安分局、区法院、区司法局；“X”即矛盾涉及的委办局；“N”即矛盾涉及的街道镇）周研商机制，妥善化解处置群体性矛盾；坚持关口前移，开展重大决策社会稳定风险评估。推进公共安全体系。贯彻实施《中华人民共和国反有组织犯罪法》，开展集中宣传月“六进”（进社区、进园区、进学校、进行业、进单位、进机构）活动，常态化推进扫黑除恶斗争。推



2 月 2 日，普陀区平安关爱合作协议签约及就业帮扶基地启动仪式举行（区委政法委 / 供稿）

动重点行业领域整治，组建普陀区扫黑除恶专家人才库，开展区级督导和挂牌督办案件回访评查。凝练多元矛盾纠纷化解普陀经验。巩固深化“靠谱”解纷中心平台功能，推动区级解纷力量下沉，实现多元共治；优化“四级诊疗”（简单矛盾“普通门诊”日常调，复杂矛盾“专家门诊”联合调，疑难矛盾“特需门诊”提级调，顽固矛盾“家庭门诊”跟踪调）解纷模式，实现矛盾纠纷精准化解；设立“三所联动”（派出所、司法所、律师事务所）纠纷调解室，加强基层调解阵地建设；综合运用“排析商诊督治”六法，形成解纷闭环。探索心防解忧体系建设。发挥心理健康服务在社会风险源头防范中的作用，与华东师范大学签署合作协议，在万里街道试点成立心理健康互助大联盟，推进建设全市首个集科普教育、检测预警、咨询服务、干预处置、队伍实训等功能为一体的心理科普馆。推进反电信网络诈骗。发挥平安普陀协调机制纽带作用，成立“普陀区反诈大联盟”，防范电信网络新型违法犯罪。制定区级专项行动实施方案，开展防范电信网络诈骗宣传，打造线上线下“进圈、入群、投屏”多维宣传矩阵。全年“电网诈”立案数比上年下降 30.1%，既遂发案数比上年下降 19.8%。破获百万级以上案件 19 起，抓获 120 余名犯罪嫌疑人，冻结资金 1.04 亿元，挽损率 13.1%。持续开展平安普陀建设。打造集《中华人民共和国反有组织犯罪法》、反电信网络诈骗、禁毒等宣传内容为一体的轨道交通 7 号线“平安专列”。在“上海平安普陀”微信公众号开设“靠谱新‘枫’景”“市域社会治理”等 8 类专题合辑。织密特殊管理药品监管网络，全区 208 家零售药房和 23 家医疗机构（含民办 5 家）监管系统覆盖率达 100%；在全市率先试点兽用麻精类药物监管。推进禁毒示范、达标社区创建。强化社会化帮扶力度，建立平安关爱就业基地。短视频《跃过》获上海市首届禁毒短视频大赛一等奖，开发“喵星人学禁毒”小程序。（顾　佳）

【维护政治安全和社会稳定】 2023 年，普陀区健全完善国家政治安全和防范化解重大风险工作协调机制，统筹推进政治安全体系和能力建设。完善“防矛盾激化”工作机制，强化“全域全时全量”风险排查，依托“5+X+N”周研商机制，妥善化解突出风险矛盾，全年未发生影响社会稳定的案事件。规范实施重大决策社会稳定风险评估 62 项。组织开展突出矛盾应急处置演练两次。做好全国两会、上海市两会、亚运会、第六届进博会等重要节点期间安保工作，保障助力 2023 年上海苏州河半程马拉松赛、2023 上海 10 公里精英赛等重大活动顺利进行。（顾　佳）

【平安建设】 2023 年，普陀区细化明确平安建设考核内容，构建“八大平安行动”“六防”“六治”为框架的“866”平安建设和社会治理工作体系。组织召开平安普陀建设协调小组全体（扩大）会议，全面落实平安建设工作责任制。开展“3+6+1+X”［“3”即平安（示范）小区—平安示范街镇—平安示范城区的三级创建网络；“6”即“平安工地”“平安校园”“平安市场”“平安交通”“平安景区”“平安医院”六大行业平安创建；“1”即“平安楼宇”创建；“X”



2 月 2 日，普陀区举行 2023 年平安普陀建设协调小组扩大会议暨“八大平安行动”项目集中启动仪式（区委政法委 / 供稿）

即“平安单位”创建］平安创建活动，分层、分级、分类组织开展城区、小区、单位、行业系列平安创建。以应创尽创为目标，建立完善“每月巡查、创建必查”工作制度，夯实平安建设根基。创新开展平安宣传工作。线下打造轨道交通 7 号线“平安专列”，线上开设“反有组织犯罪法”“八大平安行动”“市域社会治理”“平安志愿者风采”“解纷手记”等专题推文合辑，提升“上海平安普陀”微信公众号宣传力。深化严重精神障碍患者服务管理，持续推进在册精神障碍患者以奖代补政策落实和长效针剂推广，奖补范围从 2 类扩大到 5 类，并在桃浦镇开展试点。（顾　佳）

【执法司法监督】 2023 年，严格执行重大事项请示报告制度，区各政法单位向区委政法委请示报告重大案件和事项 172 次。制发《关于建立区政法系统工作例会制度的实施办法（试行）》，推行区政法系统“大三长”（区法院、区检察院、普陀公安分局主要领导）“小三长”（区法院、区检察院、普陀公安分局分管领导）及政治部（处）主任工作例会制度，修订《中共上海市普陀区委政法委员会全体会议议事决策规则》，完善区委政法委领导政法单位的制度体系。组织开展覆盖全区中层以上政法干警的政治轮训 2 次。（顾　佳）

【社会治理体系建设】 2023 年，普陀区深入推进社会治理体系建设。全区报警类 110 下发数、刑事案件立案数比 2021 年分别下降 37.6% 和 26.7%，降幅均居全市前列，98.3% 小区实现入民宅盗窃“零发案”，普陀区获评全国市域社会治理现代化试点合格城市，首次成功创建上海市平安示范城区。开展新时代“枫桥经验”案例征集，3 篇案例选送市委政法委。持续打造“靠谱”解纷中心、商务楼宇治理、社会治安防控体系建设、心防体系建设、综治中心与城运中心联动融合机制、网络空间治理等六大治理项目，逐步探索提升治理能力现代化新实践。（顾　佳）

【扫黑除恶斗争常态化】 2023 年，开展常态化扫黑除恶斗争，接续开展教育、金融放贷、市场流通领域专项整治，制发“三书一函”（纪律检察建议、司法建议书、检察建议书、公安提示函）13 份，整改率 100%。聚焦“行业、场所、机构、人员”四大重点，开展《中华人民共和国反有组织犯罪法》普法教育培训 300 余次；组建普陀区扫黑除恶专家人才库，开展区级督导和挂牌督办案件回访评查，有效压实常态化扫黑除恶斗争的政治责任。（顾　佳）

【矛盾纠纷多元化解】 2023 年，推进新时代“枫桥经验”普陀实践，深化“靠谱解纷·三所联动”机制建设，优化“四级诊疗”模式，打造“排析商诊督治”解纷闭环；探索与心防解忧体系融合，成立心理健康互助大联盟，与华东师范大学签署合作协议，在万里街道试点推进全市首个心理科普馆建设，一站式推进矛盾纠纷多元化解。探索诉源治理新路径，试点设立“居委法苑”，试行带案下沉工作模式，就地化解矛盾。“靠谱”解纷中心调解矛盾纠纷 17801 件，成功率达 99.6%，成功预防 1 起“民转刑”“刑转命”案件，获上海市公安局主要领导批示肯定，《人民日报》2 次报道普陀区“靠谱”解纷体系建设成效。以区委办公室、区政府办公室名义制定出台《关于推广“三所联动”机制，深化“靠谱”解纷中心建设，优化完善普陀区矛盾纠纷多元化解体系的实施方案》。升级迭代后的“靠谱”解纷中心 3.0 版在“三所联动”机制拓展运用的基础上，持续深化“排析商诊督治”六字工作法，通过做大调解队伍、强化线上线下相互赋能、深化心防机制与解纷机制融合，优化完善区矛盾纠纷多元化解体系。（顾　佳）

【政法智能化建设】 2023 年，持续推进“6·26”禁毒预警平台第二期建设。加快数字法院建设，完善全流程网上办案体系建设，以数字赋能应用场景开发。推动“数字检察”战略实施，构建多种类法律监督模型，提升检察数字化、信息化水平。加快科技兴警步伐，将智慧公安建设应用于大型活动安保、违法犯罪情报研判等实战工作。（顾　佳）

【法治营商环境优化】 2023 年，研究制定《普陀区政法系统与上海联交所互动交流方案》，全力服务“中华武数”［“中”即中以（上海）创新园，“华”即上海清华国际创新中心，“武”即武宁创新共同体，“数”即“海纳小镇”市级数字化转型示范区］科创平台建设。打造知产保护新高地，“任天堂”“十万个为什么”等案件获评“上海知识产权十大典型案例”，查破全市首家非法助贷中介公司等大案要案。强化区法院、区检察院、普陀公安分局衔接配合，会签《关于加强知识产权刑事司法协作的备忘录》。组建“百所联百会律师志愿服务团”，常态开展企业“法治体检”。（顾　佳）

【禁毒宣传】 2023 年，打造禁毒宣传教育普陀品牌。开发“喵星人学禁毒”小程序，举办上海市全民禁毒知识挑战赛启动仪式并获挑战赛优秀组织奖。会同上海申通地铁集团在全市首创禁毒地铁专列（轨道交通 7 号线）。禁毒短视频《跃过》获上海市禁毒短视频大赛一等奖。禁毒社工高旭君获上海市禁毒讲解员大赛二等奖。区禁毒教育基地开展禁毒活动 18 场。建立健全禁毒宣传矩阵，各街道镇开展“一街一品”禁毒宣传活动 185 场。禁毒宣传在中央、市级报刊与网络媒体发布信息 200 余条，“上海普陀禁毒”微信公众号保持近 80% 的作品原创率，微信传播指数（WCI 指数）连续数周进入上海市禁毒区级政务号榜单全国百强。深化青少年毒品预防“6·27”工程，开展“五个一”（举行一次以毒品为主题的升旗仪式；开设一堂毒品主题教育课；观摩一部毒品宣传片；观看一批毒品宣传展板；参加一次网上毒品知识竞赛）禁毒教育活动 128 次。真如文英小学和文达学校两名教师在市级禁毒教案征集活动中获奖。（顾　佳）

法治政府建设

【概况】 2023 年，普陀区深入推进依法行政，全面加强法治政府建设。区委全面依法治区委员会召开全体（扩大）会议，制发区级述法实施意见，区委、区政府主要负责人连续两年在区委全面依法治区委员会会议上带头述法。举办区委中心组理论学习会、平安法治普陀专题研讨班、领导干部依法行政线上考学、区政府集体学法活动，增强领导干部法治思维和法治能力。连续三年开展“履行法治建设职责”法治督察，实地督察 12 家单位。组织申报法治建设优秀案例、依法治市调研课题等，2 个集体、3 名个人分别获评上海市法治建设先进集体和先进个人，5 个调研课题分别获评上海市全面依法治市调研课题二等奖、三等奖、优秀奖。推动政务公开从“公开即上网”向“公开即服务”转变。5 月 19 日，中国社会科学院法学研究所发布《中国政府透明度指数报告（2022）》，普陀区在全国参与评估的 120 个县（市、区）政府中排名第二。连续六年在中国政府透明度指数县（市、区）政府中位列全国前三名，连续十一年被评为上海市政务公开优秀单位。

（刘 慧 虞佳毅）

【行政执法监督】 2023 年，普陀区印发《2023 年上海市普陀区法治政府建设工作要点与责任分工》，开展区政府集体学法活动。推进区、街道镇行政执法协调监督工作体系建设，制定普陀区 2023 年行政执法协调监督工作方案，全面落实行政执法“三项制度”（行政执法公示制度、执法全过程记录制度、重大执法决定法制审核制度）。开展 2023 年度行政执法案卷评查活动，区司法局、区城管执法局、区政府法律顾问等相关工作人员组成案卷评查小组，随机抽取全区 10 个街道镇近一年办结的行政处罚案卷 40 册进行评查。至年底，审核各类执法证办理申请 621 件，发放执法证 385 张。5 件案例入围上海市行政执法典型案例指导案例。

（刘 慧）

【行政复议应诉】 2023 年，普陀区编制并发布《2022 年普陀区行政复议与行政应诉白皮书》，在全区 10 个街道镇设立行政复议基层服务点。着眼治安管理、城管综合执法、卫生监督等重点执法领域，启动“复议—执法互动”系列活动，编纂《行政复议与行政诉讼典型案例汇编》，组织召开行政复议委员会案审会 6 次。全年收到行政复议申请 1277 件，比上年增加 300.3%，案前、案中调解率达 71%。印发《普陀区关于强制拆除违法建筑决定的法制审核实施办法（试行）》。加强行政应诉对接与指导，区各委办局和街道镇败诉率 1.5%。全区各行政机关负责人出庭应诉率继续保持 100%。成立法治保障工作专班，为全区重点工作、重大项目提供法治保障。开展区行政机关负责人出庭、旁听、讲评“三合一”进双校（党校、高校）活动。《人民日报》“尊崇法治 厉行法治”专栏刊登普陀区委书记姜冬冬专访《努力打造人民满意的法治政府》，普陀区行政复议应诉工作在 2023 年度全市行政复议案件评查中位列第一。

（刘 慧）

【合法性审查】 2023 年，普陀区完成区政府第四届外聘法律顾问选聘工作，修订《上海市普陀区政府法律顾问工作管理规定》，新增 6 条、调整 20 条、删减 5 条。全年安排法律顾问参与行政复议和诉讼、审核区政府协议、列席区政府常务会议等工作事项 160 件。 （刘 慧）

【规范性文件监督管理】 2023 年，普陀区落实《上海市行政规范性文件管理规定》，加强规范性文件合法性审核、评估清理和“三统一”（统一登记、统一编号、统一发布）工作。对 4 件区政府和 20 件区政府部门制发的规范性文件开展合法性审核，其中 4 件区政府文件全部通过市政府及区人大常委会的备案审查，对 2 件区政府部门文件提出法制建议。组织各单位按照“合法性、科学合理性、可执行性、实效性”四个方面开展文件评估清理，明确清理范围、标准和时效，根据清理结果及时做好规范性文件的修改和废止。按流程做好“三统一”工作，运用规范性文件管理系统全过程登记各类程序材料，统一编制规范性文件编号，明显有别于其他类别文件，严格落实规范性文件及政策解读全文公开，运用政府网站、新闻媒体、政府公报等形式广而告之。

（沈 晨）

【行政争议化解】 2023 年，普陀区行政复议局发挥行政复议化解行政争议主渠道作用，化解行政争议的效果显著，总调解率 73.4%。对大量交警处罚类案件，通过邀请当事人查看监控视频、耐心解释交通规则、提高复议便民度等方式，加强释法说理，促使当事人主动撤回复议申请；从实质性化解行政争议角度出发，秉持能动复议工作理念，关注申请人实质诉求，组织各相关单位主动化解行政争议，实现案结事了。 （刘 慧）

【法治观察】 2023 年，普陀区升级打造“30+5”（30 个街道镇法治观察点 +5 个区级法治观察点）法治观察工作网络，收集报送观察建议 126 条，推动“靠谱解纷”“成片换梯”等观察建议成果转化；开展优秀观察建议选树，一条建议获评市级优秀基层法治观察建议，两条建议获评市级基层法治观察建议提名奖、鼓励奖。

（刘 慧）

【政务公开】 2023 年，普陀区围绕政策文件全流程服务，推动“公开即上网”向“公开即服务”转变。区行政机关主动公开公文类政府信息 1863 件。按照法定主动公开内容，公开财政资金、实事项目等非公文类政府信息，集中发布区政府公报 6 期，区政府常务会议信息 26 期，2023 年度人大代表建议和政协提案办理情况。公布 2023 年版普陀区行政许可事项清

单，首次集中公开行政许可实施情况年度报告。全区各行政机关受理政府信息公开申请 682 件，答复 667 件。深化基层政务公开标准化规范化工作。作为上海市唯一代表，参与起草的国家标准 GB/T 42418 —2023《基层政务公开工作指南》于 2023 年发布实施。至年底，全区 39 个政府部门政务公开标准目录在动态优化更新基础上，实现与区门户网站主动公开内容的融合应用。（虞佳毅）

【政策公开助推政策实施】 2023 年，普陀区策划“普质堂”系列政策宣传培训活动，邀请上海市质量协会、上海质量教育培训中心等专家开展辅导，惠及企业近 500 家，参与人数超 5 万人。落实上海市政策集成式发布试点工作，围绕营商环境等领域开展跨层级、跨部门政策梳理，累计报送区级政策 211 条。在既有多层住宅加装电梯领域，探索集成公开加梯流程图、29 件政策文件、19 条常见问答解读、53 个加梯成功案例。“关于《普陀区加快发展网络安全产业实施意见（征求意见稿）》的解读”被评为上海市政策解读优秀案例。组织“普陀政务直播间”活动 10 场。开展政府网站政策文件“阅办联动”工作，分两批推出 24 条现行有效、主动公开的政策文件与 31 件“一网通办”办事事项实现阅办联动；在“上海普陀”门户网站新增“阅办联动”专栏，直达全区所有设置“阅办联动”功能的政策清单列表页，方便办事人一键查找，实现“看政策”与“用政策”无缝衔接。（虞佳毅）

【重大行政决策全流程公开落实】 2023 年，普陀区围绕全过程人民民主深化政民互动和公众参与，按事项维度，归集展示公众参与、专家论证、风险评估、合法性审查、集体讨论决定、决策发布等全过程信息。邀请公众代表列席区政府常务会议参与审议 4 次。组织区政府常务会议向社会视频直播，“中国上海”门户网站和“随时随地一网通办”视频号同步直播。组织“政府开放月”系列活动 52 场，以现场参观、演练观摩、场景模拟、互动交流等方式，吸引 1000 余名公众代表参与，区领导出席 32 人次。做好线上政策咨询回应，“上海普陀”门户网站“政策留言板”模块，回复留言 112 条。（虞佳毅）

【道路交通安全和运输执法领域突出问题专项整治】 3 —11 月，普陀区委全面依法治区委员会办公室牵头开展普陀区道路交通安全和运输执法领域突出问题专项整治，专项整治期间完成线索核查 199 条。11 月 10 日，召开区委全面依法治区委员会办公室第六次（扩大）会议暨道路交通安全和运输执法领域突出问题专项整治工作总结会议。（刘　慧）

【行政复议“区长审案”活动】 12 月 15 日，普陀区举行首次行政复议“区长审案”活动，首创全市由行政机关负责人全面深入参与行政复议案件的审议机制。活动审议一起因涉酒驾被交警部门扣留驾驶证而引发的行政复议案件。区委副书记、区长肖文高参与案件审议，上海市司法局副局长董海峰出席并点评，副区长蒋龙主持会议。与会成员围绕争议焦点各抒己见、充分讨论，进一步审查证据材料，全面厘清案件事实，论证执法程序的合法性，形成复议案件处理意见。该活动被中央电视台、《解放日报》等 20 余家媒体报道。（刘　慧）

【法治实训项目】 2023 年，普陀区司法局与区法院探索建立法治实训联动合作机制，开展“法律明白人”“法治带头人”实训项目，补充实训数据。通过以庭学法、以课为训、以练促干方式，提升“法律明白人”“法治带头人”基层社会治理法治化水平。至年底，普陀区有“法律明白人”1386 人、“法治带头人”519 人。（刘　慧）

【第三十五届宪法宣传周活动】 12 月 1 日，普陀区举办第三十五届宪法宣传周启动仪式暨“靠谱法治·悦动营商”法进企业主题活动。启动仪式上，发布“靠谱法治·悦动营商”品牌，推出覆盖 10 个街道镇的“Legal Walk”城市研游路线及首批企业“法律明白人”；来自企业、高校、律师事务所的专家围绕知识产权合规进行主题分享沙龙；向辖区企业代表赠送《“靠谱法治·悦动营商”以案释法典型案例选编》。宣传周期间，区各司法所整合多部门力量，通过法治讲座、模拟法庭、法治沙龙、法律咨询等形式开展送法进军营、进校园、进机关、进社区、进园区活动，营造尊法学法守法用法的社会氛围。（刘　慧）



12 月 15 日，普陀区在全市首次开展行政复议“区长审案”活动（区司法局 / 供稿）

公　安

【概况】 2023 年，上海市公安局普陀分局（简称普陀公安分局）围绕年度重点任务目标，以最高标准做好党的二十届二中全会、全国两会、亚运会、第六届进博会等一系列重大安保工作。滚动排查重点领域风险隐患，全年处置各类突出案（事）件 158 起，确保普陀区社会大局持续稳定。深入开展第二批学习贯彻习近平新时代中国特色社会主义思想主题教育，组织党委主题教育读书班、集中述学、“首学”和政治轮训等学习活动，搭设主题教育专网，布设党建宣传墙、廉政文化角，营造浓厚学习氛围。围绕警务体能、执法规范、科技应用等制定 7 项培训清单，组织培训 27 批次、2940 余人次。普陀公安分局在上海市公安局组织的治安、刑侦、特警等 9 个条线 11 个比武竞赛项目中获奖。全年发布各类宣传报道 1879 篇。

（王　婕）

【打击犯罪】 2023 年，普陀公安分局以“砺剑”系列、“苏河雷霆”等专项行动为牵引，侦破各类刑事案件 2057 起，比上年增加 0.05%，抓获犯罪嫌疑人 2715 人，比上年增加 20.4%。严厉打击电信网络诈骗犯罪，抓获嫌疑人 1036 名，成功劝阻高风险潜在被害人 3.1 万余名，挽回损失 3340 余万元。严查经济类犯罪，依托“昆仑”“歼击”“猎狐”等专项行动，侦破经济犯罪案件 113 起，保护 50 余家品牌知识产权。（王　婕）

【社会治安管理】 2023 年，普陀公安分局排查化解各类矛盾纠纷 4.9 万余起，其中石泉路派出所成功预防 1 起“民转刑”“刑转命”案件，得到上海市公安局主要领导肯定。高效管控全区“高危”精神病患和极端倾向人员，防止发生现实危害。严查“黄赌毒”等治安顽疾，查处吸毒人员 123 名，涉“黄赌”人员 2119 名。推动 126 家场所转变业态，全面优化社会治安环境。持续开展“三合一”场所（住宿与生产、仓储、经营一种或一种以上使用功能违章混合设置在同一空间内的建筑）、电动车违规充电等突出社区火患联排联整，检查场所 2.65 万余次，发现并清除消防隐患 2900 余个。（王　婕）

【户政管理】 2023 年，普陀公安分局坚持“以房管人，人房共管”管理模式，做好数据质量核查、“一标三实”（标准地址、实有人口、实有房屋、实有单位）信息采集，采集、维护信息数据 258 万余条，全区实有人口登记率、准确率分别达 99.5%、99.0%，实现“双提升”。挂牌整治重点区域 274 处，消除人口管理盲区 27 处，新增纳管社区混居房 2.43 万余间，重点房屋走访率达 100%。

（王　婕）



4 月 22 日，普陀公安分局特警支队民警沿途骑行护送参加 2023 上海苏州河半程马拉松赛的选手，确保安保工作全覆盖　（普陀公安分局 / 供稿）

【道路交通管理】 2023 年，普陀公安分局以道路交通事故预防“减量控大”“非法客运整治”等专项工作为载体，查处非机动车乱骑行、“两客一危”（公路客运、旅游客运、危险化学品运输车）等易致祸交通违法行为 97.8 万余起。排查路政设施、车辆等安全隐患 4900 余起。实施调整信号周期、增设渠化车道等 107 项路政设施改造，确保道路交通安全有序。

（王　婕）

【出入境管理】 2023 年，普陀公安分局优化移民环境，吸引外籍人才数比上年增加 100%。通过增设办事窗口、延长办证时间、优化“办不成事”反映窗口建设等措施，做好疫情后办证量激增应对工作，办理出入境证件 24.77 万件次，创 5 年来新高。依托相关专项行动，抓获妨害国（边）境管理犯罪嫌疑人 132 名，查处“三非”（非法入境、非法居留、非法就业）人员 102 名，境外人员动态管控率达 99.1%。（王　婕）

【大型活动安全保卫】 2023 年，普陀公安分局自主研发应用“智慧之眼安保系统”。按照“总量控制”原则，构建以寺庙出入闸机、票务和地理位置数据为主体的多维度、全时空人流数据采集网络，精确测算寺庙内人员饱和度，适时采取“缓进快出”控流措施。依托该系统，确保玉佛禅寺、真如寺敬香祈福，2023 上海苏州河半程马拉松赛、2023 上海 10 公里精英赛等 30 余场大型活动安全有序。

（王　婕）

【监所管理】 2023 年，普陀区看守所以推进公安监管场所重大事故隐患专项排查整治 2023 行动、公安监管工作法治化规范化建设为抓手，坚持问题导向，围绕监所设施、物资储备、

安全管理、周界环境等方面，自制《重大事故隐患排查周报表》，滚动开展隐患排查整治，筑牢监所安全屏障。

（王　婕）

【警务督察】 2023 年，普陀公安分局警务督察支队发挥“大数据＋网上督察”优势，围绕社会面治安防控、违法犯罪打击整治、“枪车酒赌毒密网”、队伍内部管理等开展专项网上督察。通过“每日通报、专题专报”形式，发现街面勤务问题 123 个、窗口规范问题 602 个、枪支管理问题 196 个、执法办案问题 87 个。编发网上督察每日情况通报 340 余份，专项检查通报 16 份，提供有力监督保障。

（王　婕）

【网络安全治理】 2023 年，普陀公安分局网安支队探索党建服务实战、服务企业、服务群众等“党建＋网安”工作模式。开展警企党建联学联建，受理企业咨询、求助、报警。组织开展“问需于企”走访活动，服务保障普陀区互联网企事业建设。开展“网络安全进校园、进社区”系列活动，与居民、师生面对面交流，点对点解决问题，提升网民群众安全意识和防范能力。

（王　婕）

【危爆物品管控】 2023 年，普陀公安分局开展辖区内易制爆危险化学品从业单位全面检查，排查安全隐患和盲区盲点，督促、指导从业单位严格落实各项安全管理制度，完善储存场所各项安全防范措施，确保涉爆物品管控安全有序。全年检查从业单位 456 家次，出动警力 912 人次，发现各类安全隐患 15 处，处罚 6 家次。

（王　婕）

【110 接处警】 2023 年，普陀公安分局以落实上海市公安局推进“12345”市民服务热线与 110 报警服务台高效对接联动实施方案为契机，与区城运中心等有关单位协调对接，利用区级平台联通上下、衔接左右的实战枢纽功能，推动非警务警情联动分流，破解非警务警情占用警力资源问题，为群众提供便捷高效的公共服务。

（王　婕）

【公安信访工作】 2023 年，普陀公安分局开展信访源头治理及“控增”“减存”“降总”集中攻坚行动，公安信访件总量比上年减少 19.2%，公安部下发的信访积案申报化解率达 100%。全年接收“12345”市民服务热线下派工单 1.4 万余件，先行联系率达 100%，推进“12345”市民服务热线投诉举报整改整治工作，办事效率和服务质量稳步提升，投诉类、举报类工单实现双下降。

（王　婕）

【公安科技信息化建设】 2023 年，普陀公安分局联合区科委召开普陀区科技兴警大会，按照“丰富感知、汇聚数据、繁荣应用、安全运维”总体思路，规划未来 3 年普陀智慧公安发展路径。加强基础建设，完成智慧监所改造工程。自主研发数据模型 50 个，“马甲车”透析模型、“靠谱 E 路通”轻应用被上海市公安局评为“十佳”模型和“十佳”应用。

（王　婕）

【“一站式”执法办案管理中心建成投用】 2023 年，普陀公安分局把“一站式”执法办案管理中心建设摆在突出位置，精心选址、几易规划，倒排工期、挂图作战，历时 3 个月建成，于 10 月投入使用。建成后的“一站式”案管中心实现“犯罪嫌疑人”和“涉案财物”的集中统一管理，最大限度集约用警。对一些涉及面广、影响重大的案（事）件，建立由法制支队总牵头，相关职能部门跨前介入指导的“合成化”办案机制，简化办案流程 12 个，缩短办案时长 7 小时。对一些事实清楚、犯罪嫌疑人认罪认罚的案件，依托内部速裁法庭在 48 小时内审理完毕。对由婚恋、家暴等引发的故意伤害案件，建立以案管中心为平台，派出所、司法所、律师事务所共同参与的“三所＋中心”联动新模式，在案件办理完毕后及时开展矛盾调处、释法说理、心理疏导，靠前消除发生案件转型风险。

（王　婕）

【派出所主防模式探索】 2023 年，普陀公安分局把“派出所主防”作为“一把手”工程，建立由分局主要领导总牵头，党委成员分兵把口，各单位各司其职的组织领导体系。通过走访调研，探索完善派出所“1+X+N”“主防”职责清单，即把不发生有责“民转刑、刑转命”案事件作为 1 条底线，把防电信网络诈骗犯罪、防突出涉稳事端、防本地治安事故等作为“主防”重点“X”，在此基础上，由各派出所立足辖区特点，形成个性化主防子清单“N”。年内，形成长寿路派出所主攻“商务楼宇”，曹杨新村派出所、甘泉路派出所、真光路派出所主攻“居民社区”等一批地域特点鲜明的“派出所主防”模式。

（王　婕）

【护航区域经济发展】 长风地区是普陀楼宇经济较为发达和活跃的地区之一，辖域面积约 3.8 平方千米，其中苏河水岸经济发展带占总面积的 63%，有商务楼宇 85 栋，实有单位 2100 余家，驻有上海拉扎斯信息科技有限公司、新城控股集团股份有限公司、大华（集团）有限公司等多个上市公司及全国 500 强企业总部。总部型区域特点在带来经济效益聚合的同时，客观形成风险集聚的“灯塔效应”。2023 年，长风新村派出所通过采取前置预警、基础管控、稳控化解等举措进行有效防范应对。全年，长风新村派出所靠前应对妥处欠薪讨薪、经济纠纷等矛盾 42 起，为区域经济发展创造优质营商环境。

（王　婕）

【反诈劝阻“全警联防”模式】 2023 年，普陀公安分局细化完善《反诈预警推送警情操作规范流程》，要求全警按照规定动作进行劝阻。对于一时难见面、抵触情绪高的潜在被害人，采取反复沟通、错峰上门、联动劝阻等方式，最大限度让群众“不受骗、不转账、零损失”。针对预警次数多、涉及金额大，且被深度“洗脑”的潜在被害人，完善“保护性止付”措施，避免群众财产损失，为跟进劝阻赢得时间。

全年，对 2133 人次 “高危”潜在被害人进行保护性止付。 （王 婕）

【“平安曹杨”反诈联盟构建】 5 月，普陀公安分局会同曹杨新村街道办事处依托“靠谱”曹杨区域化党建平台和武宁创新共同体，全面动员社会力量参与，按照“区域整合、就近就快、多点呼应”原则，组建一支覆盖辖区 9 个行业领域的 673 家单位近 3000 人的反诈联盟队伍。并组织召开现场会交流推广经验做法。拓展宣传方式，在抖音、小红书等载体发布 18 个原创反诈视频，邀请 6 名有影响力的“公众人物”担任“平安曹杨”反诈联盟宣传大使，在部分居委会设立“社区反诈直播间”，发放、张贴反诈宣传资料、社区 LED 显示屏滚动播放反诈视频等，实现线上引流推送、线下精准宣传。“平安曹杨”反诈联盟建立以来，曹杨地区电信网络诈骗接报既遂案件数比上年下降 58.3%，立案案损比上年下降 87%。 （王 婕）

【曹杨新村派出所获评全国“枫桥式公安派出所”】 11 月 24 日，全国第三批 100 个“枫桥式公安派出所”名单公布，普陀公安分局曹杨新村派出所入选。曹杨新村派出所聚焦曹杨地区老龄化程度高、人口密度大、矛盾纠纷面广量大等特点，坚持和发展新时代“枫桥经验”，将警务工作与基层社会治理深度融合，从“全覆盖排查化解、全方位打防管治、全身心融入群众”入手，做到“三全为民”。2023 年，辖区持续保持命案、重大安全事故“零发生”。2019、2021 年连续两届获上海公安机关“枫桥式公安派出所”称号。 （王 婕）

表 11 2023 年普陀公安分局对外公开处、室、支队、派出所一览表

单位	所属分类	地址
普陀公安分局治安支队	治 安	大渡河路 1895 号
普陀公安分局交警支队	交 通	府村路 125 号
普陀公安分局出入境办	出入境	府村路 125 号
普陀公安分局刑侦支队	刑 侦	怒江北路 239 弄 85 号
普陀公安分局经侦支队	经 侦	黄陵路 275 号
普陀公安分局长寿路派出所	派出所	常德路 1399 号
普陀公安分局东新路派出所	派出所	东新支路 110 弄 2 号
普陀公安分局中山北路派出所	派出所	远景路 1000 号
普陀公安分局宜川新村派出所	派出所	宜川六村 110 号
普陀公安分局白玉路派出所	派出所	凯旋北路 1299 号
普陀公安分局长风新村派出所	派出所	怒江路 131 弄 100 号
普陀公安分局曹杨新村派出所	派出所	曹杨路 929 号
普陀公安分局石泉路派出所	派出所	岚皋路 40 弄 8 号
普陀公安分局甘泉路派出所	派出所	宜川路 351 弄 31 号
普陀公安分局长征派出所	派出所	梅岭北路 1238 号
普陀公安分局真如派出所	派出所	兰溪路 990 号
普陀公安分局真光路派出所	派出所	真光路 1798 号
普陀公安分局万里派出所	派出所	新村路 1299 号
普陀公安分局桃浦派出所	派出所	真南路 1999 号
普陀公安分局白丽路派出所	派出所	红棉路 301 弄 1 号

（普陀公安分局 / 供稿）

检　察

【概况】 2023 年，普陀区人民检察院（简称普陀区检察院）聚焦法律监督主责主业，充分发挥检察职能，为区域经济社会高质量发展提供有力检察保障。1 件案件入选年度全国十大法律监督案例，1 件案件入选最高检典型案例，7 件案件入选上海市人民检察院典型案例。全年对各类刑事犯罪批准逮捕 520 件 739 人，提起公诉 1135 件 1648 人。严惩影响人民群众安全感犯罪，起诉抢劫、强奸等严重暴力犯罪 27 件 30 人，对一起 2000 年故意杀人案批准逮捕并层报核准追诉。常态化推进扫黑除恶斗争，依法惩治涉恶犯罪。起诉道路交通、安全生产等领域犯罪 136 件。打击电信网络诈骗，依法起诉 324 人。推进反腐败斗争，起诉职务犯罪 8 件 10 人，落实受贿行贿一起查，办理的“红通人员”（被国际刑警组织列入红色通缉令名单的人员）违法所得没收案关联案，获评上海检察机关惩治群众身边的腐败优秀案（事）例。开展粮食购销领域腐败问题专项整治，依法办理受贿、单位行贿系列案件，惩治贪腐行为。依法惩治破坏市场经济秩序犯罪，起诉非法经营、合同诈骗、挪用资金等犯罪 105 件 201 人，依法平等保护各类市场主体合法权益；依法惩治影响民营经济健康发展的犯罪 100 件 258 人，其中民营企业内部人员侵害企业合法权益犯罪 25 件 30 人。加强知识产权综合保护，制定服务保障普陀科创发展的实施意见，起诉侵犯知识产权案件 36 件 82 人，办理规避技术保护措施类侵犯著作权案，发布企业数字版权技术措施保护。加强对洗钱及其上游犯罪的打击力度，起诉破坏金融管理秩序、金融诈骗等犯罪 35 件 62 人。加强刑事审判监督，注重判决后的执行监督，与区司法局等会签保外就医罪犯病情检查合作协议，规范社区矫正工作，坚决杜绝“纸面服刑”。准确贯彻宽严相济刑事政策，综合落实繁简分流、延伸治理等举措，推进轻罪治理体系建设。办理认罪认罚案件 1278 件，认罪认罚适用率 91.4%，敦促犯罪嫌疑人退赃退赔。坚持从严治检，严格执行防止干预司法“三个规定”（《领导干部干预司法活动、插手具体案件处理的记录、通报和责任追究规定》《司法机关内部人员过问案件的记录和责任追究规定》《关于进一步规范司法人员与当事人、律师、特殊关系人、中介组织接触交往行为的若干规定》）等铁规禁令落实。接受区委巡察，高质量完成整改，完善 37 项规章制度。主动接受监督，办理代表建议、政协提案，向区人大常委会报告优化法治化营商环境等工作，备案规范性文件 6 件。



2023 年，“蒲公英”未检团队获评“全国维护青少年权益岗位创建单位”（区融媒体中心 / 供稿）

加强干警思想淬炼、政治历练、实践锻炼、专业训练，强化人才队伍专业化建设，开展针对性岗位练兵，加强证据审查、出庭公诉、法律适用、文书制作、自行侦查、监督线索发现等检察履职基本功，提升检察队伍业务素能。4 名干警获评市级检察业务专家、业务标兵。“蒲公英”未检团队获评“全国维护青少年权益岗位创建单位”。（林　帆）

【检察监督】 2023 年，普陀区检察院全面协调和充分履行各项检察职能，加强刑事检察监督、民事检察监督、行政检察监督和公益诉讼检察，一体推进严格执法、公正司法。推进侦查监督与协作配合办公室规范化、实质化、体系化运行，提前介入重要案件 220 件，引导侦查取证。办理各类民事检察监督案件 417 件。加大民事支持起诉力度，办理案件 177 件，强化虚假诉讼专项整治，依法办理涉车牌诈骗系列虚假诉讼等案件 168 件，维护司法权威。深化行政争议实质性化解，办理各类行政监督案件 115 件。加强行政执法与刑事司法双向衔接，对依法不起诉但应当给予行政处罚的 32 件案件及时移送行政执法机关，并跟踪检察意见的落实效果。依法拓宽案件范围，提升公益保护能级，办理公益诉讼案件 178 件。（林　帆）

【检务公开】 2023 年，普陀区检察院加强检务公开，邀请市、区两级人大代表、政协委员和人民监督员参与案件评查、公开听证、检察开放日等监督工作 80 余人次。开展普法送法进社区、企业、楼宇活动 130 余次，选派 39 名干警担任辖区内 74 所学校法治副校长。围绕特殊群体综合保护、促进企业发展等社会关切问题召开新闻发布会和媒体集中采访活动 6 次。自觉接受社会监督，与人民监督员、律师代表、新闻媒体等社会各界联系交流 300 余人次，依法向社会公开案件信息 2643 条。（林　帆）

【检察为民】 2023 年，普陀区检察院发挥检察听证、司法救助等作用，

提升为民服务能力。通过下沉街道镇接访发现移送办案线索 32 条，开展检察与调解对接，助推纠纷就地化解。针对办案中发现的网络治理、生产安全、环境保护等方面问题制发类案建议 111 份，发挥检察建议抓前端、治未病作用。对追索劳务报酬案件支持起诉 48 件，为劳动者撑腰。聚焦老年人、妇女等人群司法保护，办理以养老、保健、投资等为名欺老骗老案件 23 件 27 人，全力追赃挽损；通过支持起诉帮助深陷家暴的妇女走出困境。年内区检察院第六检察部获评全国维护妇女儿童权益先进集体。

（林　帆）

【检察改革创新】 2023 年，普陀区检察院提升法律监督质效，强化数字赋能监督办案，推进网络空间综合治理，构建个人信息保护、刑罚交付执行等 8 个大数据法律监督模型，推进法律监督向类案监督、系统治理转变。开展远程提审、出庭、听证，实施法律文书电子送达，强化数字赋能监督办案。发现的 800 余条监督线索全部成案。“数据服务一件事”和审前未羁押判处实刑对象交付执行监督模型在上海市检察机关法律监督模型竞赛中获奖。（林　帆）

【未成年人综合司法保护】 2023 年，普陀区检察院办理未成年人犯罪案件 16 件 24 人，附条件不起诉 12 人，落实观护帮教、家庭教育等挽救措施。严惩侵害未成年人犯罪 14 件 15 人，办理上海市首例医院申请撤销监护权等案件。针对办案中发现未成年人网购烟酒乱象，联合区市场监管局、互联网企业成立未成年人网络消费保护联络站，该做法获评上海市检察机关参与社会治理优秀案（事）例。

（林　帆）

【“蒲公英检校问诊室”小程序上线】 5 月 26 日，普陀区检察院“蒲公英检校问诊室”微信小程序上线运行，同步在“随申办市民云”App 普陀旗舰店开通问诊专线。小程序设置在线问诊、法治处方、普法教育和线索移送等模块功能，通过师生、家长“云咨询”，检察官“云问诊”模式，打造“校园法治互联网医院”，实现科技赋能法治校园建设，推动学校保护和司法保护深度融合。年内注册人数 2071 人，法治问诊 178 条，开出法治处方 15 条，为学生播法种、为学校解法忧、为家长明法责。

（林　帆）

法　院

【概况】 2023 年，普陀区人民法院（简称普陀区法院）忠实履行宪法和法律赋予的职责，紧紧围绕“司法品质提升年”，深耕执法办案主责主业，站稳立足点。全年收案 37368 件，结案 37404 件，结收比达 100.1%，法官人均结案数达 363.15 件，审判质效进一步提升。（张　语）

【刑事审判】 2023 年，普陀区法院依法审理刑事案件，确保惩罚犯罪与保障人权并重。审结刑事案件 1208 件，对 1801 名被告人作出有罪判决。严惩危害人民群众生命财产安全犯罪，审结盗窃、抢夺、抢劫等案件 95 件，审结 3 件涉“红通人员”刑事案件。推进扫黑除恶斗争常态化，开展整治养老诈骗专项行动及打击医美违法犯罪专项斗争，审结杨某等恶势力团伙实施“套路贷”诈骗相关案件，公开开庭审理涉凯晨系列养老诈骗案件 11 件 27 人，维护人民群众合法权益。坚持宽严相济刑事政策，对 625 名被告人依法宣告缓刑。深化认罪认罚从宽制度改革，注重把握认罪认罚的自愿性和真实性，审结相关案件 1192 件，涉及 1777 人。（张　语）

【民商事审判】 2023 年，普陀区法院妥善审理民商事案件，保障人民群众安居乐业。审结民商事案件 26069 件。注重民生保障，妥善化解教育、医疗、劳动、消费者权益保护等事关群众切身利益的案件 1244 件。召开涉民生案件审判典型案例新闻发布会，发布《涉民生案件审判典型案例（2022 年度）》，中远两湾城业主撤销权纠纷案、指定邻居为孤寡老人意定监护人案获评“2022 年度上海法院涉民生典型案例”。与普陀区人社局、桃浦镇政府共同举办“桃浦镇劳动人事争议一站式化解工作站”签约活动，发布普陀区涉小微企业劳动争议审判白皮书和普陀区十大劳动典型案例，签署《关于建立健全劳动人事争议一站式化解机制的合作协议》，挂牌设立劳动人事争议巡回审判庭、执行接待室，并会同普陀区仲裁院开展现场培训，针对劳动合同违约金问题及劳动合同订立的规范操作进行讲解，引导企业合法用工。依法平等保护中外当事人合法权益，审结涉外、涉港澳台案件 238 件，服判息诉率达 84.03%。（张　语）

【知识产权审判】 2023 年，普陀区法院加大知识产权保护力度，打造知产保护高地。审结知识产权案件 1948 件，审结“任天堂”“十万个为什么”等社会关注度较大案件，相关案例获评 2022 年上海知识产权十大典型案例。一名干警获评国家版权局“2022 年度查处重大侵权盗版案件有功个人”。探索特邀调解、行政和解、仲裁调解、律师调解、平台自治等多元调解融合的知识产权调解大格局，与世界知识产权组织（WIPO）仲裁与调解上海中心开展合作，促成调解首例涉外知识产权纠纷。注重前沿研究，揭牌成立“华东政法大学知识产权研究与实践基地”，实现法院知识产权保护审判工作与高校知识产权教学科研工作“双向赋能”。

（张　语）

【少年与家事审判】 2023 年，普陀区法院履行未成年人及家事审判职能，维护婚姻家庭幸福。审结涉未成年人案件及家事案件 1657 件，1 篇司法建议书获评 2022 年度上海法院优秀司法建议书，区法院家事庭获评 2023—2024 年度全国维护青少年权益岗创建单位。推出“葡萄架”少年家事审判特色品牌，深化探望监督

人制度及儿童权益代表人制度，相关举措获中央电视台新闻频道报道。引入独立客观的家事观护员开展家事调查；与区委老干部局共同举办家事纠纷化解工作推进会暨老干部家事调解员、家事调查员、家事观护员聘用仪式，提升家事矛盾化解力度。注重涉未成年人审判工作，为5名涉案儿童申请“法苑天平”儿童专项救助基金。承办上海法院涉未成年人审判心理干预工作推进会。与华东师范大学签订合作协议，聘请专业心理咨询师担任疏导室指导老师，引入专业测评和放松设备。年内开展专业心理干预30次，形成相关书面报告12份，实质性解决纠纷6起。（张　语）

【案件执行】 2023年，普陀区法院秉持善意文明执行理念，及时兑现胜诉权益。执结执行案件7612件，有财产可供执行案件在法定期限内实际执结率达99.6%。开展凌晨专项执行行动，重点针对在办涉及民生、矛盾激化等案件开展集中执行，采取强制拘留措施14人，执行到位1000余万元，保障胜诉者权益。开展为群众办实事，在符合条件的基础上第一时间启动涉民生执行案件“绿色通道”，依托“欠薪保障金垫付协作机制”，开启案件快速执行程序，保障弱势群体权益。深入推进执裁分离，提升执行监督力度，受理执行异议、债权人代位析产纠纷等案件287件。（张　语）

【民事诉讼程序繁简分流改革】 2023年，普陀区法院建立健全繁简分流“四分模式”，通过诉前分流疏导、程序分层适用、庭审分类管理、文书分级制作，释放办案潜能，提升司法质效，法官人均办案量322.57件，一审服判息诉率达94.52%。坚持把诉前调解打造成繁简分流“前哨站”，设立司法确认“绿色通道”，完善特邀调解机制，加大调解司法保障力度。优化资源配置，加强小额诉讼程序、简易程序应用，全年小额诉讼案件占所有民商事案件的比重85.6%，平均审理期限为17.43天，体现程序效率；适用简易程序审结案件17926件（不含小额诉讼），适用率达65.72%。常态化推进在线庭审，全年开展在线庭审26160场，其中院（庭）长参与9260场，占比35.40%。优化文书样式、分类设计裁判文书，全面设计配套文书，简化司法确认申请材料、制作《小额诉讼程序须知》《在线庭审笔录参考及使用说明》，促进简案快审。（张　语）

【审判管理】 2023年，普陀区法院完善“四类案件”（重大、疑难、复杂、敏感的；涉及群体性纠纷或者引发社会广泛关注，可能影响社会稳定的；与本院或者上级人民法院的类案裁判可能发生冲突的；有关单位或者个人反映法官有违法审判行为的）等重点案件监督管理实施细则，对“四类案件”监管的案件范围、行权方式等进行规范，推动实现全过程监督、组织化行权。依托审判管理监督指导委员会、法官自主管理委员会常态化开展案件质量评查，全年开展案件评查6次，制发审监工作建议书3件。加强数字赋能案件质量监督评查，推进“监督评查应用场景”建设。针对审计鉴定评估程序耗时偏长问题，开发“审计鉴定评估程序合理性审查与程序空转甄别预警”应用场景；起草《关于规范对外委托鉴定工作的实施细则（修订版）》，促进数字化监督预警成果规范转化。（张　语）

【诉源治理】 2023年，普陀区法院打通纠纷纵向分流化解渠道，对于适合且有必要属地化解的纠纷，依托“靠谱解纷·三所联动”解纷体系（公安基层派出所牵头，司法所、律师事务所共同参与）建设，以“带案下沉”工作模式推动矛盾就地实质性解决，全年依托带案下沉工作模式化解矛盾500余件。在中远两湾城第三居民区、阳光水岸苑试点“居委法苑”计划，16家调解组织的30余名调解员入驻，物业费纠纷诉讼实现零增长，30多个楼道无杂物堆积，170部电梯换梯工作平稳推进；开展人民调解员集中培训6次，涉及500余人次；开展法治宣传20余次，涉及2万余人次。相关案例和举措多次被《人民日报》《人民法院报》报道。（张　语）

【多元解纷和诉讼服务体系建设】 2023年，普陀区法院推进纠纷解决和诉讼服务理念更新、机制创新，着力为人民群众提供丰富快捷纠纷解决渠道和一站式高品质诉讼服务。完善社区法官工作机制，发挥社区法官在诉源治理中的参与、推动、规范和保障作用，全年接待咨询1587人，参与调解疑难案件48件，开展社区法治宣传活动124次。优化诉前多元解纷联动衔接机制，畅通与人民调解委员会、公证机构、仲裁机构、行业协会等的衔接，建立“1+X”（“1”即指法院，“X”即指机构、调解组织、行业协会等）联动调解体系。健全类型化专业化调解平台，强化保险纠纷诉调对接工作室、商事纠纷调解工作室、诉讼与公证对接工作室、银行业纠纷诉调对接工作室、律师调解工作室等专业化调解工作室建设，完善专职调解员坐班机制。加强立体式、全方位、集约化的一站式诉讼服务中心建设，健全诉讼服务渠道，完善诉讼服务大厅建设，发挥“12368”诉讼服务平台、律师服务平台及移动微法院功能，打造线上线下立体式诉讼服务中心。提升纠纷解决和诉讼服务的信息化、智能化、现代化水平，完善在线调解、在线司法确认机制，全年完成司法确认案件1990件。加强与司法鉴定机构工作衔接，研发建立智慧司鉴在线平台，探索审判工作与司法鉴定线上深度融合。上线微信诉讼服务大厅，提供诉讼指引、预约立案、排队叫号等服务，通过移动终端提供快捷便利的诉讼服务体验。（张　语）

【审判监督】 2023年，普陀区法院加强“阳光司法、透明法院”建设，坚持“请进来”和“走出去”相结合，主动接受区人大监督和区政协民主监督，通报工作进展，聘请15名区人大代表、区政协委员担任特邀监督员，邀请区人大代表、区政协委员旁听庭审35人次，与区人大代表、区政协委

员座谈交流 30 人次，配合并参与区人大、区政协开展的各项专题调研。区法院领导带队走访联系区人大代表、区政协委员 35 人次，听取代表、委员对法院工作的建议。人大代表、政协委员提出的 2 件建议、2 件提案全部办结。依法接受检察机关法律监督，配合检察机关履行法律监督职责，开展法检联席会议 13 次，围绕案件定性、量刑执行等方面开展交流；参与区检察院主办的涉枪爆案件治罪与治理等专题研讨会，会签《关于促进多元化解矛盾纠纷与民事检察支持起诉的协作办法（试行）》等文件。办理检察建议 52 件，邀请检察长列席审判委员会会议 2 次。召开新闻发布会 4 场，通报社会关注的重点工作和典型案例。开展庭审网络直播 108 次，直观展示工作风貌。邀请人民陪审员参审案件 724 件，占一审普通程序案件的 97.05%。（张　语）

【巡回审判站建设】 2023 年，中以（上海）创新园巡回审判站就涉虚假宣传的不正当竞争纠纷、著作权纠纷等多种类型案件开展巡回审判，园区相关企业代表旁听案件审理 80 余人次，发挥巡回审判辐射作用。数智金融巡回审判站努力实现司法需求就地吸纳、园区纠纷就地化解、司法服务就地提供、巡回审判就地开展。（张　语）

【数字法院建设】 2023 年，普陀区法院组建数字法院建设研发工作专班，以“个案办理—类案评查—系统治理”理念，加强应用场景分析论证和质量把关，坚持内部质效治理和外部社会治理并重，兼顾漏洞筛查与风险预警，发挥司法“晴雨表”作用。全年申报应用场景 168 个，推广应用 18 个，其中“预付式消费风险预警”应用场景开发信息获市委主要领导批示。（张　语）

【全流程网上办案建设】 2023 年，普陀区法院深入推进网上立案、在线庭审等全流程网上办案体系建设，着力减轻诉讼当事人的诉累。编纂《全流程网上办案新增指标操作指南》，制定《关于进一步推进全流程网上办案的工作规则》，针对指标变化建立异常指标跟踪和逐级通报制度，确保工作有效开展。建立“点单配菜”式全流程网上办案学习培训机制，根据庭（室）自主上报的学习需求和指标反映的短板弱项，确定培训内容和参训人员范围，开展针对性培训。区法院全流程网上办案各项指标中 9 项指标居全市基层法院前五位，4 项核心指标中电子送达适用率居全市基层法院第一位。（张　语）

【参与社会治理】 2023 年，普陀区法院开展“崇法融商·司法护航民营经济高质量发展”系列活动，制定《司法服务民营企业高质量发展十条意见》，举办“劳动法进民企”等讲座，助力企业健康发展；加大对于拖欠民营企业账款案件的执行力度，对于被执行的民营企业，允许被执行人在法院监督下处置财产，尽可能增强资产流动性。举办“多元协同全链保护，打造知产保护新高地”知识产权保护周主题活动，首次向区内园区企业发放针对性司法诊断建议书。设立知识产权司法保护专家智库，推动“知识产权协同治理服务工作站”实体化运作。（张　语）

【优化营商环境】 2023 年，普陀区法院围绕“聚焦感受度，致力精细化，不断提升营商环境能级和竞争力”主题，连续第六年召开营商环境发布会，发布《普陀区法院司法审判白皮书汇编及典型案例（2023 年度）》，打造全方位、全过程、全要素营商环境服务保障体系。举办涉外经济、民营经济营商环境司法保障系列活动，与区商务委、区外商投资协会签署涉外商事案件多元解纷框架协议，聘请高校专家担任涉外商事纠纷咨询员，推进涉外法治建设。注重市场主体反馈，围绕企业在纠纷解决过程中的多元解纷效果、庭审活动体验、执行权益兑现情况、企业合规参与度等司法服务企业发展的各环节，设计营商环境问卷，有针对性改进工作。在 2023 年上海市优化营商环境建设大会上，区法院审监庭获评上海市优化营商环境工作先进集体。（张　语）

【参与依法治区建设】 2023 年，普陀区法院发布《2020—2022 年行政非诉执行案件审查情况报告》，梳理三年行政非诉执行审查主要工作情况并提出建议，助力法治政府建设。深化府院联动，加强沟通联络，与相关职能部门会签《关于加强知识产权刑事司法协作的备忘录》等文件。成立“明允信访工作室”，建立信访联络人制度和信访联席会议制度，培养干警群众工作能力，成功化解多起个人极端事件。主动建言献策，预警社会风险，规范行业发展，围绕物业服务管理、商业秘密保护、公共安全保障等方面制发司法建议 33 篇，采纳率达 94%。（张　语）

【调研信息与法治宣传】 2023 年，普陀区法院向上海市高级人民法院报送《普陀法院信息》89 篇、《普陀法院专报》35 篇。其中 2 篇信息被中央办公厅采用，3 篇信息被上海市委、最高人民法院采用，20 篇信息被上海市高级人民法院采编，2 篇专报被上海市高级人民法院采编；1 篇信息获中央政治局常委批示，1 篇信息获市委主要领导批示，1 篇信息（专报）获上海市高级人民法院主要领导批示，1 篇信息获市领导批示。年度信息工作排名居全市法院第 7 位、全市基层法院第 5 位。持续向上海市高级人民法院报送案例、论文、课题等各类调研成果，其中，10 项调研成果获国家级荣誉，25 项调研成果获得市级奖励。区法院开展以案释法、工作成果展示、典型人物宣传，全方位讲好法院故事，相关工作获人民网、光明网、《民主与法制》、中央电视台等中央级媒体报道 50 余次，省市级媒体报道 400 余篇次，创作短视频《用心》在最高人民法院第十届“金法槌奖”评比活动获优秀奖。首次尝试借助电商平台在线发布图文宣传册进行普法宣传，指导企业规避知识产权侵权风险，提升电商平台入驻商家

的知识产权保护意识，实现司法与电商平台的协同治理。　　（张　语）

【能动司法视域下数字法治发展与数字法院建设研讨会】 12 月 13 日在普陀区党群服务中心举行。研讨会由上海市高级人民法院、中共普陀区委政法委指导，普陀区法院、中南财经政法大学、华东政法大学、复旦大学法学院、同济大学法学院、上海财经大学法学院联合主办。市高级人民法院党组书记、院长贾宇，市法学会党组副书记、专职副会长施伟东，市大数据中心党委书记、主任邵军，普陀区委常委、政法委书记张伟出席并致辞。区法院党组书记、院长刘力主持。会上，区法院与上海市法学会、上海交通大学智慧法院研究院、华东政法大学数字法治研究院共同签署《数字法治与数字法院建设理论研究及实践基地合作协议》。研讨会既聚焦数字经济中各参与方的合法权益保护，又关注上海“数字法院”建设的应用创新与前景展望，通过研讨增强数字思维、数字认知与数字技能，推动数字化理念、“数字法院”建设深入人心，营造各方共同关注数字法治发展、积极参与“数字法院”建设的良好氛围，提升人民法院工作现代化水平。　　（张　语）



12 月 13 日，能动司法视域下数字法治发展与数字法院建设研讨会在普陀区党群服务中心举行　　（区法院 / 供稿）

司法行政

【概况】 2023 年，普陀区司法局紧扣“法治思想人人尊崇、法治实践人人参与、法治队伍人人可靠”目标，抓好全面依法治区和司法行政重点工作落实，打响“靠谱法治”品牌，以高水平法治服务保障普陀经济社会高质量发展。年内，区司法局获评普陀区“2023 年政务信息工作优秀单位”。区司法系统获区级及以上荣誉 52 人，其中国家级 3 人、市级 33 人；获区级及以上荣誉集体 25 个，其中国家级 2 个、市级 17 个。办理区人大代表建议 2 件、区政协提案 3 件。　　（刘　慧）

【法治宣传】 2023 年，普陀区司法局贯彻区“八五”普法规划，开展“八五”普法中期评估。印发《开展习近平法治思想“进课堂、进家庭、进头脑”活动的方案》，举办升旗仪式、情景剧展演等主题活动，实现全区 75 所中小学（中职校）全覆盖，近 8 万名学生参与。在苏河滨水空间打造“半马苏河”法治绿廊，开展“Legal Walk”城市法治研游、研学活动，推动静态普法向动态普法宣传延伸递进。以企业法治需求为导向，开展“靠谱法治·悦动营商”品牌系列活动。推出“给幸福加‘典’料”民法典宣传月活动，围绕春运、“3·5”学雷锋日、企业依规经营等节点或主题，开展专题宣传和以案释法。加大“法律明白人”“法治带头人”培训力度，开展“一庭一课一练”（旁听庭审＋案例课堂＋实务训练）法治实训活动。《践行全过程人民民主　创新基层依法治理路径》案例入选第三批“全国普法依法治理创新案例”。组织开展第十个国家宪法日、上海市第三十五届宪法宣传周、《中华人民共和国民法典》宣传月系列活动。组织普陀区第八届“同心法韵”法治公益广告大赛，开展普陀区“十大优秀重点普法项目”评选。　　（刘　慧）

【公共法律服务】 2023 年，普陀区司法局优化公共法律服务，完成上海



“半马苏河”法治绿廊　　（区司法局 / 供稿）



11 月 24 日，普陀区司法局举办第五届公共法律服务开放日活动

（区司法局 / 供稿）

天地软件园公共法律服务客厅建设，完善片区及园区“32+2”公共法律服务客厅功能，畅通居民和企业法律服务需求“最后一公里”。在园区开展区第五届公共法律服务开放日、企业合规讲座、知识产权案例评选、进博会企业知识产权培训等活动，建立区知识产权维权援助志愿者团队，为园区提供多层次法律服务。优化政务服务，依托“一网通办”平台推出法律援助受援人司法鉴定费用减免“免申即享”服务、公证告知承诺在线办理“好办”事项等，开通“办不成事”反馈渠道。区司法局案例获评 2022 年度普陀区“一网通办”专项立功竞赛“十佳金牌案例”。（刘　慧）

【社区矫正】 2023 年，普陀区司法局加强重点对象监管帮扶。开展不稳定因素滚动排查和分析研判，完善应急预案，组织实战演练。发挥“沪智矫”“心视界”等矫正项目作用，提升教育矫正帮扶质量。（刘　慧）

【人民调解】 2023 年，普陀区司法局加强矛盾纠纷排查，线上发挥“解纷一件事”系统作用，线下依托各街道镇“靠谱”解纷中心，整合 10 余家条线单位解纷资源下沉一线，推进矛盾纠纷“一站式”调处。全年全区各级人民调解组织受理各类矛盾纠纷 18759 起，调解成功 18522 起，调解成功率 98.73%。加强商事纠纷调解，开展知识产权调解人员业务培训 6 次，调处基层知识产权纠纷 1230 件，受理知识产权咨询 770 件。《人民日报》刊登《上海普陀区探索在街镇一级设立解纷中心——倾听群众心声 及时化解纠纷》。区物业纠纷人民调解委员会主任接正萍获“全国模范人民调解员”称号。（刘　慧）

【律师工作】 2023 年，普陀区司法局完成上海市第十二届律师代表大会普陀选区换届选举工作，选举产生 21 名普陀选区律师代表。组建“百所联百会律师志愿服务团”，常态开展企业“法治体检”。组织开展居（村）法律顾问及骨干法律援助律师培训，提升法律顾问服务基层和群众的能力和水平。举办 2023 年度律师事务所高级合伙人培训班。（刘　慧）

【公证工作】 2023 年，普陀区公证处受理各类公证 17958 件，比上年增加 80.6%。在“一网通办”平台推出公证告知承诺在线办理“好办”事项。8 月 15 日，开展“倾听百姓需求 感知公证为民”开放日活动，邀请市民代表走进普陀公证处，通过参观、讲解、互动等方式，让市民代表体验公证办理全过程。（刘　慧）

【戒毒管理】 2023 年，普陀区完善吸毒人员分类管控措施，对社会面 3817 名吸毒人员开展“三色”（高风险红色，中风险黄色，低风险蓝色）分类评估和分级管控，完成帮教服务任务 29237 条，确保吸毒人员“零漏管”“零失控”。社区戒毒社区康复工作取得成效，吸毒人员从强制隔离戒毒所出所后未复吸满三年按期撤管 315 人。成立普陀区平安关爱就业帮扶基地，为有就业意愿的女性戒毒康复人员或家庭成员提供家政培训，推荐就业岗位 4 人。推进“平安关爱”行动，开展帮扶、医疗、美沙酮服药补助及就业推荐 963 人次。深化关爱吸毒人员未成年子女行动，提供助学服务 119 人次，与 8 名涉毒困难家庭子女建立长期帮扶关系，资助其完成全部学业。（顾　佳）

【司法鉴定】 2023 年，普陀区司法局与区市场监督管理局首次联合对辖区司法鉴定机构开展“双随机、一公开”（在监管过程中随机抽取检查对象，随机选派执法检查人员，抽查情况及查处结果及时向社会公开）监督检查。开展全区司法鉴定行业监督管理“回头看”工作，聚焦行业监管问题，提升办案质量；推进司法鉴定宣传进区公共法律服务中心（街道镇工作站）、进社区。全年完成 178 人次司法鉴定在线预约咨询，相关鉴定机构接听电话咨询 290 余次，处理司法鉴定类投诉、信访等 360 件。（刘　慧）

【法律援助】 2023 年，普陀区法律援助中心办理法律援助案件 2497 件，接待群众来访法律咨询 14237 人次，接听“12348”公共法律服务热线法律咨询 23582 件。开展“法援送法助回归”“法援惠民生”敬老月系列活动。年内区法律援助中心获普陀区“十大靠谱窗口”入围奖。（刘　慧）

【基层司法所工作】 2023 年，普陀区司法局组织开展“司法所规范化建设提升年”行动，制发《普陀区司法所规范化建设工作指引》，提炼形成

司法所人在一线、心在一线、法在一线“三个一线”工作法。组织开设基层司法所干部业务系列培训，设置16门课程、31.5课时，包括法治实务培训、“枫桥经验”发展与创新、行政应诉观摩、政治轮训等内容，以课堂讲课与实践教学相结合等形式，提高基层司法行政干部学用结合能力。各司法所开展优化法治化营商环境、青少年暑期及寒假学法等系列活动，做好基层立法联系点立法意见征询。9月7日，司法部党组书记、部长贺荣率调研组到甘泉路司法所、甘泉公共法律服务客厅调研司法所规范化建设，对普陀区司法所工作给予肯定。（刘　慧）

【公证告知承诺书签订服务上线】 4月，普陀区公证告知承诺书签订服务在“随申办市民云”App普陀旗舰店上线，是全市首创的“好办”服务。通过“随申办市民云”App，当事人获取相关信息不再局限于现场通过公证员口头或者是书面方式获取告知书的内容，而是可以保存电子版本反复阅读，缩短公证机构公证员现场解释相应告知书内容的时间。（刘　慧）

【法律职业资格证书颁证】 7月3—7日，上海考区集中颁发2022年度法律职业资格证书，首次可就近领证。普陀区公共法律服务中心精心组织实施，发布颁证公告，开设领证专门窗口，区司法局领导现场帮办。集中颁证期间，发放法律职业资格证书353件，解答咨询热线312件。（刘　慧）

【“法援送法助回归”活动】 9月，普陀区司法局与上海市吴家洼监狱开展“法援送法助回归”活动。双方签订合作协议，在“完善监狱法律援助工作机制、创新合作共建送法形式、构建‘三位一体’服务体系”方面达成共识。（刘　慧）

仲　裁

【概况】 普陀区劳动人事争议仲裁院（简称普陀区仲裁院）是上海市普陀区人力资源和社会保障局下属事业单位，主要负责受理、调解、仲裁区内劳动人事争议案件。2023年，普陀区调解仲裁机构（调解组织＋仲裁机构）受理、处理的辖区内劳动人事争议均在法定审理期限内结案，当年结案率近95%，有四分之三案件通过调解方式稳妥处置。普陀区仲裁院与区人民法院、区总工会、区人才中心等多次联合开展法治宣传、政策宣讲活动，指导企业规范用工，引导职工合理维权，惠及企业200余家。（王沛元）

【劳动人事争议调解组织建设】 2023年，普陀区仲裁院建立庭室对口指导制度，定期对区内10个街道镇劳动人事争议调解中心开展对口指导，一对一指导基层调解组织开展仲裁审查案件、文书代收等业务，传达办案口径，解答疑难问题，夯实基层劳动人事争议调解组织工作基础，提高劳动人事争议调解工作规范化、标准化、专业化、信息化水平。以申报金牌调解组织为契机，以“六个一”（一间调解室、一名专职调解员，一个代收点，一组工作制度，一本指导手册，一套档案卷宗）标准建设为抓手，指导和协助各街道镇挖掘基层劳动争议调解组织潜能，提升街镇劳动争议调解组织软实力。8月，甘泉路街道劳动人事争议调解中心获评“上海市金牌调解组织”。（王沛元）

【裁审衔接机制建设】 2023年，普陀区仲裁院定期与区法院召开联席会议，推动适法统一，解决重大、疑难和群体性矛盾纠纷，探索推进劳动纠纷联动预防、预警、化解机制，实现源头治理。健全裁审衔接机制，畅通裁审沟通渠道，提升衔接力度，加强案件处置能力，提升劳动争议处理效能。（王沛元）

【集体争议案件处理】 2023年，普陀区仲裁院跨前一步、提前介入基层调解组织在日常排查时发现的集体争议线索，联合工会、街道镇等做好集体争议案件的快速接待、快速立案、快速处置，共同参与现场调解，就近就地化解争议，避免发生群体性聚集、矛盾激化升级。通过街道镇调解组织的预警，多起集体争议案件在立案后即调解成功结案，做到将矛盾争议化解在萌芽状态。（王沛元）

军　事

编辑　赵　斌

综　述

2023年，普陀区全面落实市委、市政府和上海警备区决策部署，加强对国防后备力量建设的政治、组织和军事领导，坚定看齐追随、突出举旗铸魂、聚焦中心发力，从严从实抓好年度各项军事任务。强化理论武装，围绕学习宣传贯彻中共二十大精神主线，聚焦“忠诚维护核心、矢志奋斗强军”主题，广泛开展“学思想、铸忠诚、担使命”实践活动。召开普陀区党管武装暨民兵建设工作会议，学习贯彻上级指示精神，总结部署年度工作。严格落实双向兼职、任命谈话和工作述职，狠抓制度落地见效。定期召开区委常委议军会，听取人民武装工作开展情况。聚焦练兵备战，提升国防动员建设质效。修订完善方案预案，全面规范日常战备秩序，全年战备值班考评成绩优异，民兵报情数质量稳居全市前列。以提升“五率”（报名率、上站率、合格率、择优率、退兵率）标准为抓手，抓实征兵宣传、体检、政考等工作，完成年度征兵任务。深化双拥共建，增强拥军支前能力水平。争创新一轮全国双拥模范城。开展“走进前哨”拥军服务。在春节、八一等时间节点，组织区党政班子成员走访上海警备区机关，慰问驻区部队和优抚对象。组织开展“最美退役军人”“最美军嫂”等系列评选。做好优抚对象优待证发放。接续做好革命老区江西省会昌县两个脱贫村的对口帮扶工作，助力乡村振兴。以深化国防动员体制改革为契机，加强人民防空体系建设。开展人防工程行政许可审批及综合竣工验收。开展地下空间整治专项行动，加强人防工程管理。强化训练演练，完成人防专业队伍整组。深化人防宣传，开展动员协调和潜力调查。做好退役军人事务，维护退役军人权益。贯彻“靠谱战友、戎入普陀”工作理念，聚焦“高标准保障、高质量服务、高要求稳定、高辨识形象、高素质队伍”目标，加强退役军人思想政治引领，帮扶援助困难退役军人，做好退役军人服务保障。

（年　荐）

党管武装制度落实

【概况】　2023年，普陀区人武部发挥地方党委军事部职能作用，严格执行党管武装制度，细化履职任务清单。1月中旬，区委书记、区人武部党委第一书记姜冬冬在上海警备区党委扩大会上作党管武装工作述职。2月下旬，召开全区党管武装工作暨民兵建设工作会议，学习上级党委扩大会议精神，总结部署工作任务，听取街道镇党管武装工作述职。8月底，召开区委常委议军会，听取武装工作开展情况。严格落实双向兼职制度，狠抓落地见效。9月中旬，举行3个街道新任党工委书记兼任街道武装部政治教导员任职仪式。11月，区四套班子成员赴驻沪海军某部过军事日活动。

（范锦盛）

【区党管武装工作会议】　2月20日召开。深入学习贯彻习近平强军思想和中共二十大精神，传达学习上海警备区党委扩大会议精神，总结2022年武装工作，部署2023年民兵建设等任务。曹杨新村街道、真如镇街道、普陀区城市建设投资有限公司党（工）委书记作党管武装工作述职，其他单位作书面述职。

（范锦盛）

【区委常委议军会】　8月26日，普陀区委常委议军会召开，审议关于在区属国有企业设立人民武装部事宜。会议强调要坚决贯彻落实习近平强军思想，深刻洞悉国际形势变化带来的新矛盾新挑战，准确把握人才强军战略蕴含的新理念新举措，齐心协力、抓紧行动，努力把军队人才工作做好，为实现党在新时代的强军目标贡献普陀力量。

（范锦盛）

【街道武装部政治教导员任职】　9月14日，普陀区人武部组织3个街道举行新任党工委书记兼任街道人民武装部政治教导员任职仪式。任职仪

式上，吴朝阳宣布新任街道党工委书记兼任街道人武部政治教导员任职通知，颁发任职证书，对各街道党管武装工作落实情况作讲评，并就提升街道党管武装工作质量提出要求。

（范锦盛）

【“军事日”活动】 11月，普陀区四套班子成员到驻沪海军某部集体过“军事日”活动，以实际行动密切军地联系，推动党管武装工作落实。区领导一行观看部队发展建设成果视频，了解部队练兵备战及基层连队学习训练、内务设置、争先创优、军营文化生活等情况，观摩部队装备维修等。通过现场观摩和亲身体验，进一步强化国防观念，增强做好党管武装工作责任感和使命感。 （范锦盛）

日常战备与军事训练

【概况】 2023年，普陀区聚焦“打仗型”国防动员建设，提升常态备战、体系保战、动员援战能力。修订“日常案”“现实案”“决胜案”，开展国防动员重大理论和现实问题研究，抓实常态值班和报情工作，全年战备值班考评和民兵报情数质量稳居全市前列。按照“统分结合、区域协作、批次轮训”方式，严密组织各级各类人员训练，完成全年训练任务。组织召开季度武装工作例会，总结讲评季度全区武装工作落实情况，提升全区专武干部抓武装、强武装意识。接受民兵建设“十四五”规划中期评估以及上海市战略决胜国防动员准备5年规划工作检查考评等军事工作综合性检查考评。 （范锦盛）

【民兵分队年度训练】 2023年，普陀区人武部按照“统分结合、区域协作、批次轮训”方式，严密组织各级各类人员训练，圆满完成全年民兵军事训练任务。牵头组织宝山区、嘉定区、青浦区人武部完成四区国防动员业务技能联训、专武干部和民兵教练员集训。全面开展民兵专业分队轮训，担负全市两个专业示范教学和专业大联训任务。组织参加市级练兵比武活动。组织开展区域联训课题训练。组织参加年度军事训练考核。接受民兵建设“十四五”规划中期评估、上海市战略决胜国防动员准备5年规划工作检查考评等军事工作综合性检查考评。 （范锦盛）

【联动报情体系建设】 2023年，普陀区人武部修订民兵信息报情奖励实施办法，激发民兵信息报情工作的积极性。加强与公安、安全、应急管理、防汛等部门通联，各街道镇发挥主动性，与街道镇派出所、城管执法等单位建立联系，采取多点多域方式，搭建联动报情体系。定期组织信息报情工作经验交流，相互学习借鉴，共同提高报情工作能力。 （范锦盛）

国防动员

【概况】 2023年，普陀区贯彻落实党中央、上海市委决策部署，深化国防动员体制改革，着力构建与经济社会发展相适应、与打赢现代战争要求相匹配的新时代国防动员体系。开展国防动员宣传“六进”（进党校、进机关、进高校、进企业、进社区、进网络），组织亲子学习、专题讲座、送教入暑托班、微视频大赛等活动。开展动员潜力数据调查，完成潜力数据统计更新，挖掘3个新兴领域数据资源。完成基干民兵普通民兵编组任务，党员比例、退役士兵比例及专业对口率有较大提升。完成年度兵役登记和征兵任务，大学生比例及各级各类毕业生率均达全市前列。

（范锦盛 刘海励）

【国防动员宣传教育】 3月14日，普陀区人武部针对应征群体开展主题为“光荣启程，不负戎光”的优待政策宣讲，通过专题政策宣讲、现场答疑互动等形式，向应征群体宣传现役军人及退役军人相关优待政策，现场解读士兵抚恤优待、褒扬激励、权益保障等热点问题，激发应征群体参军报国热情，解除投身军营后顾之忧。“5·12”全国防灾减灾日，普陀区国动办与区委老干部局、团区委联合举办《老声青谈》节目组进入公共安全教育馆拍摄访谈节目，宣传地震防灾知识。暑期，普陀区国动办与团区委合作，向暑托班配送20节《人防安全教育课》，受教育人数约500人次。全民国防教育宣传月期间，普陀区国动办派员深入各个街道镇及多家企业开展宣传，开设“人防战时措施”专题讲座；派发海报和公告10000套、《上海民防之声》报纸7000份、《生命与灾害》杂志350本、国防动员宣传资料5000多份，摆放相关展板60

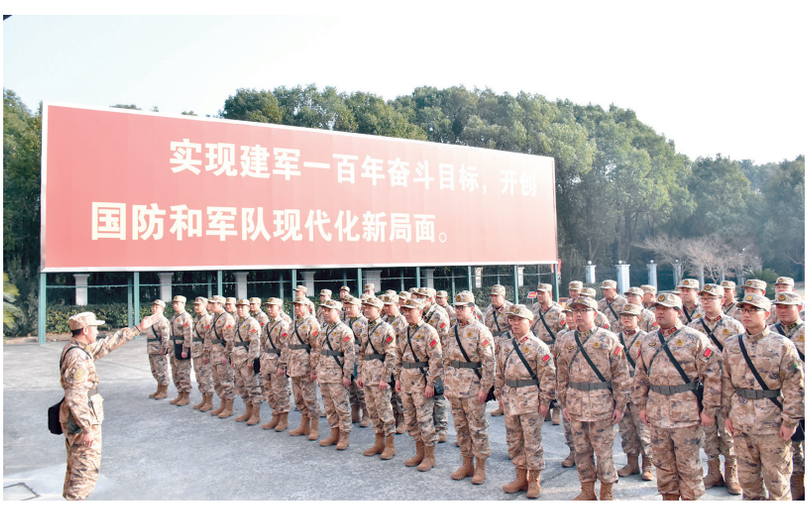

民兵分队集结点验 （区人武部/供稿）

套；在 600 多个显示屏上滚动播放宣传口号、电子海报以及通告。

（范锦盛　刘海励）

【年度征兵】 2023 年，普陀区人武部结合辖区特点，采取多种方式推进年度兵役登记和征兵工作。通过橱窗、海报、电视、广播、互联网等多种途径，加强征兵政策宣传；严密组织政审、体检工作，严格把关，确保兵员质量过关、素质过硬。按时保质地完成年度兵役登记和征兵工作，大学生比例及各级各类毕业生率均居全市前列。5 月，区人武部带队赴安徽省、新疆维吾尔自治区相关部队开展“故乡指导员”回访，入伍新兵思想稳定，安心服役，无一退兵。　（范锦盛）

【民兵整组】 2023 年，普陀区人武部调整优化民兵编建结构，加大国有企业、行业系统和新质新域编兵比例，完成年度基干民兵和普通民兵编组任务。3 月 14 日，根据上海市 2023 年民兵编组和训练任务安排，结合辖区实际，逐家与编组单位对接确定年度编组及训练任务。4 月 10 日至 21 日，组织各街道镇采取现场办公方式开展民兵信息集中录入工作。4 月 26 日至 5 月 17 日，完成各街道镇编组分队普遍点验，采取入案分队拉动式点验方式完成入案分队集中点验。党员比例、退役士兵比例及专业对口率较上年有较大提升。　（范锦盛）

【基层武装工作规范化】 2023 年，普陀区人武部落实上海警备区“按纲抓建”工作要求，结合普陀区实际，拟定《2023 年上海市普陀区基层武装工作规范化建设实施方案》，以强化党管武装、聚焦主责主业、坚持依法建设、突出特色抓建为主要目标，深入推进区基层武装工作规范化建设。多次组成专项工作组，深入走访所辖街道镇基层武装部、企事业单位，检查调研民兵整组和基层武装部规范化建设工作，实地查看“三室一库”（办公室、资料室、执勤室、战备器材库）、民兵之家等建设情况，指导硬件设施建设和软件档案整理。年内，曹杨新村街道武装部作为上海市中心城区规范化建设样板，接待全市专武干部培训班学员集中观摩学习两批次；桃浦镇、长征镇、宜川路街道、石泉路街道武装部接受上海警备区基层武装工作规范化建设考评，取得良好成绩。　（范锦盛）

【国防动员体制改革】 3 月 15 日，普陀区国防动员办公室挂牌仪式举行，标志着以区民防办公室为基础组建的区国防动员办公室正式履职运行。调整区国防动员委员会成员单位。组建区国动委联合办公室作为区国动委日常办事机构，履行全区国防动员工作统筹规划、综合协调、督导落实等职能。制定区国动委工作规则、区国动委联合办公室工作运行细则及区国动委成员单位工作分工，促进机制运行、军地对接、部门协同、领域融合。

（刘海励）

双拥共建

【概况】 2023 年，普陀区以创建新一轮全国双拥模范城为抓手，深入开展双拥活动。调整完善区双拥工作领导小组，区委书记、区长任双组长，增加 10 个街道镇主要负责人任组员。召开驻区部队拥政爱民联席会议暨双拥创城工作推进会。开展“走进前哨”拥军服务活动。在春节、八一等时间节点，组织区党政班子成员走访上海警备区机关，慰问驻区部队和优抚对象。深化军地联学、互动交流，邀请党校教授、法律专家、理论讲师团等成员深入军营，为部队官兵作专题报告。驻区部队成立“追光理论服务队”，深入曹杨新村街道“社区军校”开展国防知识宣讲和军事技能训练，服务居民、学生 4000 余人次。广泛开展“学雷锋”、爱心捐赠、志愿服务等活动，全年服务对象近 2 万人次。深入开展“军徽映夕阳、军徽照晨曦”活动，与辖区养老机构、学校以及 139 名军烈属、贫困学生结对，开展敬老爱老、助学兴教、国防体验等活动。建设片区服务点、双拥驿站、双拥一条街、双拥主题公园等系列重点项目，投入近 100 万元支持多个部队建设项目。接续做好革命老区江西省会昌县两个村的乡村振兴对口帮扶工作。　（许　崴　范锦盛）

【重点双拥项目建设】 2023 年，真如高陵路菜场双拥驿站、兰溪路双拥一条街、清涧双拥主题公园等重点双拥建设项目落成。拥军实事项目送入军营，在武警八中队完成拥军健身房建设，投入 70 余万元用于“好八连”信息化项目建设，投入 33 万元援助西藏自治区亚东县边防哨所呼吸机、平板电脑 200 余台。　（许　崴）



清涧双拥主题公园　（区退役军人事务局 / 供稿）

【高中阶段学生军训】 2023 年，根据上海市学生军训商业化市场化问题专项整治有关要求，普陀区人武部配合学校与具体承训单位开展对接协调，确保部队与学校军地双方接洽顺利。年内组织协调普陀区 7 所高中 2000 余名学生的军训工作，其中现役部队承训 5 所，普陀区完成军训教官资格认证的民兵骨干组训高中 1 所，公办基地东方绿舟承训 1 所。 （范锦盛）

【助力对口支援地区乡村振兴】 3 月 17 日，普陀区人武部带队赴对口帮扶地区江西省会昌县筠门岭镇考察调研，军地双方在筠门岭镇政府签订衔接支持乡村振兴新五年对口帮扶协议，参观筠门岭镇新时代文明实践中心所，并与帮扶村党支部围绕“联学党的二十大精神，联建新时代基层组织，联创革命老区美丽乡村”主题开展联学联建活动。根据新五年对口帮扶协议，普陀区设置 1000 万元专项资金用于支持会昌县 2 个脱贫村乡村振兴，其中 2023 年投入 200 万元用于 5 个重点帮扶项目，并从帮建基层组织、发展特色产业、推进消费帮扶、改善基础设施、推进教育振兴、拓展人才培养等方面制定具体措施。

（范锦盛）

【“走进前哨”拥军服务】 6 月 15—18 日，普陀区委常委、政法委书记张伟和区委常委、区人武部政委吴朝阳，率部分街道镇、委办局负责人赴福建省宁德市、平潭县慰问中国海警局东海分局基层执法队员，送上普陀人民慰问礼。普陀区通过“小小明信片，情系边海防”活动，选出 50 幅中小学生明信片优秀作品送到一线执法员手中，表达普陀学子心向祖国、敬爱人民子弟兵的情谊。慰问团一行与部队官兵共同参观宁德市脱贫主题展，学习“弱鸟先飞、滴水穿石”的闽东精神；参观平潭县主题党日馆，学习平潭人民筚路蓝缕、砥砺奋进的精神。 （许 崴）

【驻区部队拥政爱民联席会议】 7 月 6 日，普陀区人武部组织召开驻区部队拥政爱民联席会议暨双拥创城工作推进会。深入学习普陀区双拥工作领导小组全体会议暨全国双拥模范城创建动员会精神，部署驻区部队参加全国双拥模范城创建具体任务；交流展示“兵儿子”“迷彩妈妈进军营”等普陀区拥政爱民特色品牌和“追光理论服务队”“战位讲解员”等拥政爱民特色队伍建设经验，丰富拥政爱民活动时代内涵，巩固发展军政军民团结。 （范锦盛）

【军地联学联建活动】 12 月 15 日，普陀区委结合学习贯彻习近平新时代中国特色社会主义思想主题教育，与驻区部队武警海警总队某部围绕军地“三共三固”（共学创新理论固信念信仰、共建基层组织固一线堡垒、共树文明新风固军民团结）开展联学联建。联学突出共学理论固信仰信念，围绕深入学习贯彻习近平总书记考察上海和视察武警海警东海海区指挥部时重要讲话精神开展联组交流。联建突出军地合力高质发展，区双拥办与指挥部政治工作部签订双拥共建协议，涵盖教育、文艺、法律、医疗拥军等“拥军十二条”措施；辖区真如镇街道党工委与指挥部作保队党委签订党建联盟协议，打造军地区域党建引领新高地，铸就新时代坚如磐石的军政军民团结。 （范锦盛）

人民防空

【概况】 2023 年，普陀区贯彻上海市国动办决策部署，落实国防动员体制改革任务，以“狠抓落实年”为抓手，推动人民防空工作高质量发展。全年开展行政许可审批 36 次，落实结建项目，完成人防工程建设费减免和收取审批 11 次，开展综合竣工验收。开展地下空间整治专项行动，加强人防工程管理。做好防汛防台工作，优化区人防“一网统管”平台，筑牢安全根基。完成人防专业队伍整组，推进“人防心理防护专业队伍”品牌建设。强化训练演练，提高人防战备能力。 （刘海励）

【警报器设备管理】 2023 年，加强警报设备设施及专管员管理，新增电声一体机 2 台，更新升级 3 台，完成 4 轮警报器巡检。结合全市防空警报试鸣，组织警报器站点设备专管员业务培训及动员会。 （刘海励）

【警报器试鸣应急疏散演练】 9 月 16 日，组织警报器试鸣应急疏散演练，由区委常委、常务副区长姜爱锋任总指挥。试鸣期间，设上海环球港为普陀区直播现场，各街道镇和学校共计 11.33 万人参加人员疏散演练，



9 月 16 日，警报器试鸣应急疏散演练上海环球港直播现场

（区国动办 / 供稿）

63 台警报器参与演练，完好率和鸣响率均为 100%，顺利完成演练。（刘海励）

【人防演训】 4 月 25 日，普陀区国动办、静安区国动办、杨浦区国动办、青浦区国动办共同实施“沪盾—专题·2023 信息 A”——“信息防护”专题训练。6 月 13 日，普陀区国动办、青浦区国动办、静安区国动办、杨浦区国动办组成第二联训单元，共同实施 2023 年城市人口临战疏散接收安置演练，约 300 人参加。8 月 10 日，普陀区国动办、静安区国动办、杨浦区国动办、青浦区国动办共同在东方绿洲联合组织实施人民防空信息防护演练专题集训。（刘海励）



7 月 22 日，区国动办开展人防工程防汛防台应急演练 （区国动办 / 供稿）

【人防工程管理】 2023 年，普陀区国动办开展公用人防工程安全隐患大排查和风险评估，梳理分析排查结果，确定安全隐患风险等级，制定安防措施，落实责任人和整改期限。完成网格化平台和区人防“一网统管”平台公用人防工程及退序工程数据信息更新。完善“一网统管”平台管理规则、设计等标准规范，升级人防工程数字体征评估体系，提升人防工程“红、黄、绿”三个等级分类分级监管的精细化和专业化。以人防工程防护效能为重点，做好行政执法工作，全年办理行政处罚案件 21 起，其中普通程序处罚案件 20 起，简易程序处罚案件 1 起，普通程序办案比例超过 90%，罚款 25.02 万元。（刘海励）

退役军人事务

【概况】 2023 年，普陀区贯彻“靠谱战友、戎入普陀”工作理念，聚焦“高标准保障、高质量服务、高要求稳定、高辨识形象、高素质队伍”工作目标，以全国双拥模范城创建为契机，坚持为经济社会发展服务、为国防和军队建设服务，高质量推进退役军人事务，做好退役军人服务保障。加强退役军人思想政治引领教育。组织开展“3·5”学雷锋活动，退役军人企业、居村开展结对共建；组织各社区退役军人及优抚对象参观国防教育基地、红色景点，参加各类社区文化、体育健身、公益志愿等活动。开展现役部队走访、“走进前哨”慰问边海防，举办“老兵定向赛”、“半马苏河 共话双拥”体验活动等共建活动。优化退役军人服务保障体系。举办街道镇、居村退役军人服务站站长轮训班，提升基层服务站业务能力。开展各街道镇退役军人服务站整改工作，探索建设 10 个街道镇党群服务中心（片区）退役军人服务点及华东师范大学、上海市来安商会、普陀区铧犁退役军人服务站 3 个新型服务站。升级改造普陀区退役军人服务中心服务大厅，提升退役军人事务“一网通办”政务服务能级，设立“办不成事”反映窗口。发布“拥军优享卡”，为部队官兵提供管家式服务。帮扶援助困难退役军人，元旦、春节、八一等节日走访慰问困难退役军人 800 余人次，发放帮扶资金 46 万余元。审核、报批享受企业退休军转（复员）干部生活补贴人员 10 人；发放大额医疗补助 24 万余元，发放退休复员干部生活补助 260 万余元。普陀区退役军人服务中心获 2022 年度上海市“一网通办”立功竞赛三等奖。促进退役军人就业创业。出台《普陀区促进退役军人就业创业工作的实施办法》，加大政策扶持力度。摸清退役军人失业人员底数，开展退役军人就业失业情况登记和工作推荐，帮助 24 名失业退役军人就业。加强招聘信息服务，定期推送招聘信息，组织退役军人及家属专场招聘会 2 场。支持 3 名退役士兵免试接受专升本学历教育，为 31 名退役士兵提供 25 万元学历补贴。与华东理工大学合作举办转业军官培训班，对区转业军官开展为期 1 年的定制化培训。推荐 5 家培训机构共 11 个项目进入上海市退役军人培训项目库，36 名退役士兵参加职业培训。组织 30 家退役军人企业参与退役军人创业创新大赛，4 家进入市级决赛，菲尔绍阿克曼生物科技有限公司获决赛二等奖。维护退役军人权益。常态化联系退役军人 675 人次。成立普陀区“戎誉”退役军人志愿服务总队，汇聚 900 余名退役军人志愿者服务团队，开展志愿服务活动超 50 场，累计时长近 10000 小时；向少数民族困难家庭和大学生捐款 9550 元。落实军队离休退休干部服务管理。组织编印 2023 版《普陀区军休服务管理指南》，完成军休干部调资、医疗补助、住院补助、身后事办理、出国境报批等事项。开展春节、八一及日常走访慰问军休干部 475 人次，组织 176 名军休干部参加

年度体检，分 3 个批次组织 138 名军休干部参加疗休养。组织军休党员开展主题教育学习 50 余次，举办“重温入党誓词”、颁发“光荣在党 50 年”纪念章等活动。线上线下同步开展老年大学教学，惠及军休干部 171 人次。组织趣味运动会、团拜会等活动。发掘收集军功章、从军纪念物品等“红色宝藏”45 件，形成红色故事 20 篇。培树 2 名社区政委，3 篇红色征文获市级奖项。开展助学捐款活动，坚持红色助学 23 年，12 月，区军休所在上海市军休系统获评“五星级”军休机构。（许　崴）

【移交安置】 2023 年，普陀区退役军人事务局严格退役军人档案审核，及时办理落户、组织关系接转和预备役登记等；集中开展退役军人退役报到、建档立卡帮办服务。开展春季、秋季送政策进军营活动，向 40 余名准退役军人开展政策讲解、答疑解惑。发放退役士兵各类补助，落实自主择业军转干部、逐月领取退役金转业军官、无军籍退役职工工资和福利待遇，组织一年一度健康体检，开展重大节日走访慰问、高龄和患病服务对象走访慰问。（许　崴）

【褒扬纪念】 2023 年，普陀区退役军人事务局营造浓厚拥军崇军氛围。选报敖长生参选 2023 年度上海市“最美退役军人”并成功获评，评选 29 名普陀区“最美退役军人、最美拥军人物、最美军嫂”，举办纪念延安双拥运动 80 周年文艺演出暨普陀区最美退役军人发布仪式，以事迹宣传报道、组织宣讲等方式，开展“最美”系列学习宣传活动。在区内主要道路、停车场、窗口单位投放双拥户外广告、道旗、统一标识。开展“清明祭英烈”、中国人民解放军建军 96 周年等纪念活动。（许　崴）

【金融赋能退役军人创业】 4 月，上海市普陀铧犁创业投资服务中心成立，设置额度 3000 万元退役军人创业基金，以专业股权和投融资服务平台，为退役军人创业企业提供投资服务。至年底，直接投资退役军人企业 3 家，提供服务企业 10 余家，提供专项服务 5 次，包括为普陀区组队参加上海市退役军人创业大赛提供服务、金融助力退役军人创业就业培训活动、促成企业提供退役军人购置家电补贴优待等。（许　崴）

【新型退役军人服务站点建设】 2023 年，普陀区建立新类型退役军人服务站 3 家。4 月 20 日，成立华东师范大学退役军人服务站，为普陀区首个校园退役军人服务站，以“高校服务站 + 校地合作 + 退役军人自我管理”工作模式，开展优抚优待政策落实、挖掘培养大学生退役士兵先进典型、规范发展退伍大学生协会建设等工作。7 月 20 日，上海市来安商会退役军人服务站挂牌，纳入普陀区基层退役军人服务站管理，该站依托安徽省来安县总商会成立，服务安徽省来安籍来沪创业就业退役军人，提供政治引领、政策宣传、创业指导、就业扶持、荣誉褒扬、走访慰问等一站式服务，是上海市第一家商会退役军人服务站。7 月，普陀区铧犁退役军人服务站成立，设于上海市普陀铧犁创业投资服务中心内，推进金融服务退役军人工作。全年，普陀区以“一街镇一品牌”为方针，推进建设 10 个街镇党群服务中心（片区）退役军人服务点，根据街镇特点提供养老保健、餐饮优惠、文化服务等特色品牌项目。（许　崴）

【优待证普陀服务项目扩容】 4 月、9 月，普陀区退役军人事务局 2 次发布普陀区优待证专属优惠项目清单，在全国优待证服务项目基础上，增加体育健身场馆优惠、社区食堂优惠、家电补贴、就业创业金融扶持等 8 个方面优待证“普陀扩容项”。（许　崴）

【“老兵的微笑日托所”项目】 7 月，上海市退役军人事务局视频号《我的站点我的家》专题报道普陀区长征镇“老兵的微笑日托所”项目。该项目 2021 年 3 月启动，由区退役军人事务局管理指导，主站点由长征镇退役军人服务站与上海剪爱公益发展中心共同运营，项目内容主要为针对老年退役军人脑健康加强防护，采取筛查干预措施防治阿尔茨海默病。至年底，为 500 余名退役军人提供早期干预服务，建立健康档案。服务团队上门慰问重大疾病、特困退役军人家庭 600 户次，排除各类隐患、纾困解难 20 余户次，开展线上线下健康科普、敬老节日、伤残关爱等各种主题活动 300 余场，覆盖退役军人 3200 余人次，获得退役军人和社会各界广泛赞誉，被称为“老兵们的第二个家”。（许　崴）

【“靠谱军休　爱心圆梦”红色助学】 8 月 22 日，普陀区军休所举行“靠谱军休献爱心 红色基因伴成长”红色助学签约仪式。上海市退役军人事务局和普陀区有关部门负责人，曹杨新村街道、长征镇相关负责人，军休干部代表与受助学生、家长共 60 余人参加，军休干部与新一批受资助学生签约，学生代表现场向军休干部赠送锦旗。普陀区军休所持续 23 年红色助学，以“德资双助”形式资助困难学生 129 人次，对资助学生开展爱国主义、理想信念教育。年内，137 名军休干部捐款 9.75 万元。活动被退役军人事务部官网报道。（许　崴）

【区退役军人就业创业新政】 9 月 27 日，普陀区退役军人事务局印发《普陀区促进退役军人就业创业工作的实施办法》，叠加集成各项优待政策，推出教育培训、就业扶持、创业指导三方面 15 项支持举措，包括给予培训补贴、实施人才供需信息对接机制、企业招用退役军人补贴、退役军人专场招聘、公务员录用优先、扶持退役军人创业园区和孵化基地、建立扶持基金、提供金融优惠等。该实施办法对协调机构、服务平台、专家志愿者团队、经费保障、监督考核等工作机制作出明确规定。（许　崴）

【普陀区首届崇军运动会】 11 月 26 日，首届普陀区崇军运动会乒乓球邀请赛在桃浦镇全民健身中心举行，活

动由区退役军人事务局、区体育局、桃浦镇共同主办，桃浦镇退役军人服务站、桃浦镇全民健身活动中心、上海国金体育管理中心协办。区内 15 支队伍 111 名退役军人参赛，甘泉路街道退役军人服务站获冠军。活动被退役军人事务部官网报道。

（许　崴）

【普陀区军休干部任“社区政委”】12 月 13 日，普陀区军休所举行上海市军休系统“社区政委”聘任仪式（普陀场）。市退役军人事务局军休服务管理处，市军休中心、区退役军人事务局，松江区中山街道郭家娄社区居委会、普陀区万里街道凯旋公寓社区居委会负责人和军休干部代表等 60 余人参加。2 个居委会分别聘任普陀区军休干部鲍仁忝、强庭忠为“社区政委”，并颁发聘任证书。这是普陀区首批获聘的上海市军休系统“社区政委”。

（许　崴）

【五星级标准军休所】12 月，上海市军休机构开展 2023 年度星级评定工作。普陀区军休所按照评定程序完成单位自评、第三方机构评估、军休干部调查问卷等环节，在终审综合评定环节，因表现优异，高分获得免评资格，提前赢得“五星级”评定。该评定工作 2022 年首次开展，普陀区军休所连续两年获评上海市军休系统“五星级”单位。

（许　崴）

表 12　　2023 年普陀区优抚对象统计表

单位：人

单位	烈属	失踪军人遗属	因公牺牲军人遗属	病故军人遗属	伤残人员	军休干部
长寿路街道	24	0	4	107	32	0
曹杨新村街道	29	0	0	75	25	0
长风新村街道	35	0	1	50	33	0
宜川路街道	24	0	2	44	36	0
甘泉路街道	18	0	1	29	30	0
石泉路街道	18	0	0	41	25	0
真如镇街道	30	1	2	43	40	0
万里街道	9	0	2	25	12	0
长征镇	15	0	1	73	20	0
桃浦镇	8	0	1	14	34	0
普陀区干休所	0	0	0	0	0	240
合计	210	0	14	501	287	240

（区退役军人事务局 / 供稿）

经济管理

编辑　许铭露

综　述

2023 年，普陀区坚持稳中求进工作总基调，出台《普陀区提信心扩需求稳增长促发展工作方案》《普陀区提信心扩需求稳增长促发展的若干政策措施》《普陀区进一步支持民营经济健康发展的十条举措》等政策措施，推进《普陀区助行业强主体稳增长的若干政策措施》落地，经济社会总体稳中向好，经济运行量质齐升。推进产业生态研究，形成普陀区千亿级产业集群课题报告和图谱。营商环境持续优化升级，出台普陀区营商环境方案 6.0 版。优化“3+5+X”（“3”即服务企业发展、支持科技创新、推动“才聚普陀”3 项普惠政策；“5”即支持智能软件、研发服务、科技金融、生命健康、文化创意等重点产业发展的 5 项专项政策；“X”即涉及质量提升、节能减排、贸易、商业、法律服务业等领域的若干特色专项政策）产业政策体系，智能软件、研发服务、科技金融、生命健康四大重点培育产业贡献度稳定提升。构建“中华武数”［“中”即中以（上海）创新园；“华”即上海清华国际创新中心；“武”即武宁创新共同体；“数”即“海纳小镇”市级数字化转型示范区］科创布局，激发创新动能，中以（上海）创新园协同合作能级提升，国际数字安全与生态运营中心揭牌启用，上海清华国际创新中心持续发力，发挥武宁创新共同体溢出效应，推进“海纳小镇”市级数字化转型示范区建设。深化国资国企改革，完善以“管资本”为主的监管模式。组建普陀区国有资本投资平台公司，发挥国有资本对社会资本的引导和放大作用。推动区属国有企业聚焦主责主业，提高国有资产运营质量。落实“积极的财政政策要提升效能，更加注重精准、可持续”要求，用政策举措的确定性对冲外部环境的不确定性，为推动经济发展、民生改善、城区能级提升提供坚实的财力保障，区级财政收入连续三年实现两位数增长。深化税收征管改革，落实减税降费及退税缓税缓费政策，优化便民办税服务举措。全力组织税费收入。开展统计造假专项治理，落实《普陀区统计造假专项治理行动方案》《普陀区统计造假专项治理自查自纠工作方案》。实施第五次全国经济普查。强化统计数据质量，加强监测预警，制定《普陀区名录库动态维护办法》《普陀区高质量纳统方案》，高质量推进入库纳统。深化不同类型审计间统筹协作、信息共享，提高审计质量、效率。推进审计整改平台建设，分步实施历史数据迁移及新建项目信息录入，实时跟踪审计发现问题整改情况。制定《质量强国建设纲要普陀区行动计划》，统筹推进质量强区建设。推行“预防式”监管，坚持宽严相济监管，构建公平竞争市场环境。开展消费维权工作，营造安全放心消费环境，妥善处置各类投诉举报 11.5 万件，比上年增加 31.99%，为消费者挽回经济损失 2000 余万元。创新行政执法监督机制，多措并举强化行政执法监督，规范行政执法行为，为优化营商环境提供有力法治保障。严控食品、药品、特种设备、产品质量安全风险，开展食品安全“守底线、查隐患、保安全”专项行动。对全区 15 年梯龄及以上的老旧住宅电梯维保质量开展全覆盖监测，推进住宅电梯物联网建设，住宅电梯物联网建设覆盖率达 40%。做好药械化安全风险隐患排查化解。加强产品质量安全监管，年内开展区级重点产品质量抽检 127 批次，对不合格的 5 批次产品完成闭环处置。

（李品文　刘盛蕾　潘梦迎）

宏观经济管理

【概况】 2023 年，普陀区多措并举推进稳增长工作，形成《普陀区提信心扩需求稳增长促发展工作方案》《上海市普陀区 2023 年国民经济和社会发展计划执行情况与 2024 年国民经济和社会发展计划》。扩大有效投资，加快推进项目建设，夯实固定资产投资增长基础。推进产业生态研究，开展普陀区千亿级产业集群课题研究，形成《关于推进“海纳小镇”优化体制

机制、加快规划建设的工作方案》《关于“海纳小镇”体制机制建设的调研报告》。推动助企纾困政策落实，发布《普陀区提信心扩需求稳增长促发展的若干政策措施》。形成普陀区营商环境方案 6.0 版和图解版，承办上海市营商环境第二季度工作例会，完成市场准入效能评估。举办普陀区营商环境“体验官”活动，形成年度区级“体验官”工作情况汇报。制定《2023 年普陀区社会信用体系建设工作要点》，统筹推进信用工作。加强价格监测管理，做好主副食品保供稳价与民生商品价格监测分析。（李品文）



9 月 27 日，普陀区“十四五”规划中期评估专家咨询会召开

（区发改委 / 供稿）

【经济稳增长工作统筹调度】 2023 年，落实由区政府主要领导牵头、各部门主要领导参与的稳增长大专班机制，由区政府分管领导牵头、各部门分管领导参与的稳增长工作小专班机制以及重点领域专题会机制，加强协调共举，解决重点难点问题。出台《普陀区提信心扩需求稳增长促发展工作方案》《关于普陀区 2023 年上半年国民经济和社会发展计划执行情况的报告》《上海市普陀区 2023 年国民经济和社会发展计划执行情况与 2024 年国民经济和社会发展计划》。每月、每季度开展经济运行分析，形成每月《普陀区产业税收数据月报》《经济运行和社会发展分析汇编》。全年普陀区实现地区生产总值（GDP）1338.32 亿元，比上年增长 6.1%，增速在 9 个功能优化区中排名第四，较 2022 年上升三位。（李品文）

【“十四五”规划中期评估】 2023 年，召开普陀区“十四五”规划中期评估工作部署动员会、评估启动会，形成《普陀区“十四五”规划中期评估工作方案》。开展“十四五”规划中期评估调研，形成企业版、民众版问卷调研分析报告。形成《普陀区国民经济和社会发展第十四个五年规划纲要实施情况中期评估报告》《普陀区“十四五”规划纲要部分指标调整方案（草案）》《普陀区基本公共服务“十四五”规划中期评估自评报告》《普陀区发改委关于妇儿发展“十四五”规划工作总结和 2023 年工作计划》。（李品文）

【固定资产投资】 2023 年，完成项目建议书、可行性研究报告、土地收储等发文共 95 件，企业投资项目核准、备案共 70 件。通过“抓开工、抓进度、抓支付、抓纳统”，夯实区域固定资产投资增长基础。1—12 月，普陀区完成固定资产投资 376.92 亿元，比上年增长 21.5%，增速排名全市第二位。（李品文）

【产业政策体系优化】 2023 年，形成 2022 年度产业政策体系实施情况评估报告，完成 2024 年度产业政策修订。制作普陀区区情介绍 H5，设置“政策直达”专栏，方便企业了解普陀区产业政策。开展普陀区千亿级产业集群课题研究，形成普陀区千亿级产业集群课题报告和图谱。开展“海纳小镇”建设体制机制研究，形成《关于推进“海纳小镇”优化体制机制、加快规划建设的工作方案》《关于“海纳小镇”体制机制建设的调研报告》。完成国家发展改革委特色小镇申报工作。（李品文）

【营商环境优化】 2023 年，形成普陀区优化营商环境方案 6.0 版和图解版，内容涵盖总体要求、重点任务、组织保障三大方面 100 条细则。形成普陀区优化营商环境情况报告，承办上海市营商环境第二季度工作例会，



2 月 16 日，普陀区 2023 年优化营商环境和投资促进工作大会在上海跨国采购会展中心举行，现场发布普陀区优化营商环境方案 6.0 版（区发改委 / 供稿）

完成市场准入效能评估。举行普陀区营商环境“体验官”活动，形成年度区级“体验官”工作情况汇报。

（李品文）

【国家信用示范区建设成果巩固】 2023年，制定《2023年普陀区社会信用体系建设工作要点》，编制2023版普陀区公共信用信息“三清单”（数据清单、行为清单、应用清单）。全量归集公共信用数据，开展“双公示”（行政许可、行政处罚等信用信息作出决定后上网公示）数据报送月度评估，组织开展5类行政管理数据、信用承诺数据上报。完成信用平台升级改造项目和融资平台项目建设。全年开展诚信宣传28次。完成“半马苏河·七彩秀带”信用发展指数模型研究。开展信用分级分类监管标准化制定。完成《企业行政处罚信用修复服务“免申即享”方案》，开展信用修复预警提醒，在“一网通办”企业专属网页进行推送。参加2023年上海市信易贷综合服务平台区子平台建设观摩评比，获评特色子平台。参加2023年上海市各区信用建设成果观摩会，获优胜奖（前六名）。（李品文）

【土地管理】 2023年，加强土地管理工作，提高土地节约集约利用水平。推进土地储备，召开定价小组会议4次，区规划和土地领导小组会议4次，审议通过武威路电信地块、上汽集团真北路地块、真建村已用未批道路、交暨路摩配城地块等共9幅。完成土地收储408993.68平方米，完成储备土地移交230833平方米。完成16幅地块储备批文，面积96473平方米。完成普陀区2023年计划联动中的储备计划编制，取得市规划资源局下达土地储备计划共22幅，面积43.26万平方米。推进土地供应，完成桃浦科技智慧城W06-1401单元122-01地块，桃浦科技智慧城W06-1401单元016-06地块，长寿社区C060101、C060102单元E1-1地块（原24街坊部分旧改地块），桃浦社区H6街坊H6-5地块，桃浦科技智慧城（W06-1401单元）049-01、050-01、051-01地块，梅川社区W060901单元A13c-06地块，桃浦社区W061101单元H8街坊H8-1地块，桃浦科技智慧城（W06-1401单元）104-02地块、（W06-1401单元）061-02、065-01地块和北新泾产业园区W061001单元pt0259a街坊pt0259a-09地块的土地招拍挂出让；完成桃浦镇真建花苑真建村农民回搬房（村民安置房）地块、桃浦镇春光家园一期春光村农民回搬房（村民安置房）地块和梅川社区W060901单元A12a-02地块的土地协议出让；完成柳枝路（真华南路—静宁路）道路新建工程，桃浦智创城119-02、114-03、122-03、120-02地块绿化景观工程，真如城市副中心H型地下公共车行通道过曹杨路节点工程，常和路（真南路—祁连山路）道路改建及配套工程，铜川路（真北路—岚皋路）道路改建工程，武威路（区界—金迎路）道路改扩建工程，万里社区W17-6保障性租赁住房项目工程，梓棉路（胶州路—常德路）道路新建工程，桃浦智创城096-01、102-02地块绿化景观工程，山丹路（武南路—桃松路）道路新建工程，桃浦智创城116-02、117-02、118-02地块绿化景观工程，长风公园（海洋世界地块）改造工程，华东师范大学第二附属中学普陀校区新建工程，海纳数字主题公园及相关工程，月牙泉路（铜川路—南郑路）及西川路（月牙泉路—宁川路）道路新建工程，真如绿廊（石泉社区W060401单元A10b-03地块公共绿地）工程，绿菲路（乐创路—定宁路）道路新建工程，定宁路（绿菲路—昭骁路）道路新建工程，桃浦智创城027-02、039-02、040-02、05-02地块公共绿地新建工程，真如城市副中心A03-01地块学校新建工程，佳创路（真南路—定宁路）道路新建工程，景泰路（金昌路—桃惠路）道路新建工程，真如社区W060802单元E03-01地块跨真如港2、4号桥项目工程，真如港人行桥礼尚路南侧新建工程，长风地区pt0268-03公共绿地新建工程，上海燃气普陀城市燃气管网综合服务保障基地项目和真如社区W060802单元E03-02A、E03-02B地块公共绿地工程的划拨审批；完成桃浦镇530坊部分地块、真如镇街道224街坊5丘地块、桃浦镇626街坊2/1丘等地块、武威东路718号（福沁高科）地块、交暨路155号地块、志丹路211号地块、桃浦镇659街坊38和39丘地块、长征镇202坊3丘地块、上汽集团真北路988号地块、曹杨新村街道133坊16丘（百禧公园）地块、石泉路街道102街坊10丘地块、石泉路街道86街坊1/1丘地块、原清涧新村物业管理及环卫公交办公用房（B8-10）地块、桃浦镇625街坊6丘地块、曹杨路1000号地块、志丹路201号地块和桃浦镇626街坊4丘、5丘地块的储备审批；完成武威路（区界—金迎路）道路改扩建工程、长征镇202坊3丘地块、桃浦镇626街坊4丘、5丘地块和李子园路（大头浜—古浪路）道路改建工程的征地审批；完成长征镇、桃浦镇、真如镇街道等7个片区土地征收成片开发方案审批。

（黄溢庆）

国有资产管理

【概况】 2023年，普陀区坚持发挥国资国企稳定器、压舱石作用，引导区属国有企业积极融入区域“一带一心一城”空间发展布局，盘活国资“资金、资源、资产”，推动国资国企高质量发展。区管国有企业资产总额673.01亿元，负债总额423.92亿元；实现营业收入101.09亿元，缴纳税费19.13亿元，利润总额6.38亿元，净利润3.27亿元，国有资本保值增值率102.30%，净资产收益率2.59%。至年底，普陀区有国有企业264家。区管国有企业9家，其中竞争类企业2家，分别为上海中环投资开发（集团）有限公司、上海英雄（集团）有限公司；功能类企业7家，分别为上海普陀国有资本投资有限公司、上海普陀区国有资产经营有限公司、上海市普陀区城市建设投资有限公司、上

海西部企业（集团）有限公司、上海长风投资（集团）有限公司、上海真如城市副中心开发建设投资有限公司、上海桃浦智创城开发建设有限公司。加强招商引资工作，加大企业考核权重，长风、真如、长寿三大招商平台新增区级税收 8.48 亿元，新增总税收亿元级企业 9 家，新增总税收千万级企业 78 家。（詹　伟）

【国有企业监督管理】 2023 年，普陀区坚持以“管资本”为主，优化国资监管方式，提升专业化、体系化、法治化、高效化监管水平。加强国有企业法治建设。根据《关于印发〈上海市国有独资公司章程指引（2020 版）〉〈上海市国有控股公司章程指引（2020 版）〉的通知》要求，结合企业主业发展及合规管理要求，审核完成上海普陀国有资本投资有限公司等 6 家区属国有企业关于人员、履职事项及经营范围等内容变更的章程修订工作。优化企业考核制度。发挥考核的“指挥棒”作用，对区管国有企业领导班子和领导人员开展 2022—2024 年任期首次年度考核，形成 2022 年度区管企业领导班子业绩考核与薪酬发放建议方案。坚持“一企一策”，拟定 2023 年度经营业绩考核目标责任书，持续跟踪执行进度，确保国有资产保值增值。严格财务监管。深化劳动、人事、分配制度改革，加强工资总额执行情况审计，清算区管企业及本部工资总额，建立健全与劳动力市场基本适应、与企业经济效益和劳动生产率挂钩的工资决定和正常增长机制。完善内部审计机制，健全内部审计制度，组织开展企业内控体系建设和参股情况专项审计。强化风险防控。聚焦法律、债务、投资、资产管理等风险领域，落实违规经营投资责任追究制度，守牢风险底线。按照党中央、国务院关于防范和化解地方债务的决策部署，开展隐性债务排摸统计，制定《关于国有企业隐形债务风险防范方案》，完善常态化监测机制、强化国有企业债务融资管控，健全监督问责机制。加强股权和不动产监管。制定《普陀区区属国有企业不动产管理办法》，优化增量盘活存量，协同推进城市更新“工业上楼”以高端化、智能化、绿色化为方向，推动轻生产、低噪声、环保型企业在垂直空间布局生产制造功能）和区属国有企业产业用地综合绩效评估处置，推动存量土地资源“四个一批”（更新一批、减量一批、收储一批、保留一批）高质量盘活，梳理区内产业用地 21 处、区外 9 处。完成国有产权占有、变更、注销等产权管理信息登记审核 320 项。规范不动产租赁管理，推动区属国有不动产公开进场招租。全年挂牌 279 宗，涉及面积 5.74 万平方米；完成上海联合产权交易所两次流拍场外自行招租备案 82 处；审批各类免于进场申请 238 处；完成租赁备案事项 31 处，长租期审批事项 14 处。深入推进权责清单标准化、规范化建设，构建“管资本”为主的国资监管体系，搭建国资监管的“四梁八柱”。研究制订《上海市普陀区国资委管好资本、服务企业履职清单》《上海市普陀区国资委事中事后监管事项清单》《普陀区区属国有企业投资监督管理办法（试行）》，从制度层面扩大国有企业决策权限，推动监管职能由事前审批向事中、事后监管转变。（詹　伟）

【国有企业改革】 2023 年，普陀区稳步推进企业重组整合。指导上海普陀国有资本投资有限公司和上海市普陀区国有资产经营有限公司理顺内部管理体制机制，推进上海普陀区国有资产经营有限公司、上海普陀商业（集团）有限公司、上海市普陀区商业经济开发有限公司、上海真如房产开发有限公司等企业股权无偿划转、产权变更和工商变更登记等。完成上海英雄（集团）有限公司收购上海久旭环保科技有限公司持有的上海包装造纸（集团）有限公司股权、上海真如城市副中心开发建设投资有限公司、上海真如城市副中心发展有限公司重组整合，妥善解决历史遗留问题，推动企业提质增效。推进上海长风投资（集团）有限公司收购上海中环投资开发（集团）有限公司持有的上海跨国采购中心股权，提升资源配置效率，优化国资布局结构。探索市场化资本运作途径。深化国有资本投资平台改革，聚焦探索国有资本市场化运作路径。走访调研上海联新资本管理有限公司、上海盛石资本管理有限公司等多家私募股权投资基金管理公司，围绕基金组建、项目投资、产业研究、资本招商等领域，探索基金市场化运作与国资投资运营管理平台有机融合，推动形成国资背景、市场化运作、专业化管理的资本投资运营机制，发挥国有资本引领投资杠杆效应，助力区域产业转型升级。加快推进非正常经营企业清理。发挥国资平台存量盘整作用，以企业内部自行清理和借助第三方清算机构专业力量相结合方式，通过清算、公司制改制、吸收合并、股权转让等方式推进企业重组整合，加快非主业企业、非优势业务剥离，处置低效无效资产，有效减轻企业负担，增强企业活力和竞争力，提升国资运营效率。（詹　伟）

【科技创新支持】 2023 年，发挥国有企业科技创新载体功能作用，推动产业链与创新链深度融合发展。引导区属企业调整战略发展重心，盘活国资“资金、资源、资产”，推动国有科创载体提升创新孵化服务水平。支持上海真如城市副中心开发建设投资有限公司以推动“海纳小镇”市级数字广告园区等科创产业基础载体建设为抓手，积极融入长三角一体化发展战略，打造“长三角的会客厅”；支持上海长风投资（集团）有限公司以上海清华国际创新中心、360 大安全总部等科创载体为依托，形成特色产业发展圈；支持上海桃浦智创城开发建设有限公司以中以（上海）创新园、桃浦科创服务中心等为引擎，把桃浦地区打造为上海西北中心城区具有引领性的现代化城区。推进普陀区智能软件、研发服务、科技金融、生命健康四大重点培育产业细分和衍生领域集群发展，发挥长风网络安全产业园、真如城市副中心市级数字广告园、同济科技园普陀园、华东师范大学科技园等园区作用，为科创平台企

业提供优质资源和特色配套服务。强化园区资源协同，鼓励跨企业合作搭建专业化平台，形成一批战略性新兴产业“孵化器”，打造战略性新兴产业集聚区。发挥上海工业控制系统安全创新功能型平台、上海机器人产业技术研究院功能型平台两个市级研发和转化平台功能作用，推动平台科技成果转化落地。（詹　伟）

【公司治理完善】 2023 年，坚持加强党的领导与完善公司治理有机统一，将党的领导、党的建设贯穿国资国企改革发展全过程。深入学习贯彻习近平总书记关于国有企业改革发展和党的建设重要论述，推动党的政治建设与公司治理相融合、党的思想建设与企业文化建设相融合、党的组织建设与人才队伍培养相融合、党风廉政建设与合规风控相融合、党建联建和业务共建相融合，发挥国有企业党委把方向、管大局、保落实的领导作用。坚持党的领导和完善公司法人治理结构相统一，完善董事会监事会管理机制，明确党委会与董事会等治理主体的权责边界，促进董事会作用有效发挥，做好企业监事会季度督促检查工作。根据《上海市国有独资公司章程指引（2020 版）》《上海市国有控股公司章程指引（2020 版）》要求，结合企业主业发展及合规管理要求，审核完成上海普陀国有资本投资有限公司等 6 家区属国有企业关于人员、履职事项及经营范围等内容变更章程修订。（詹　伟）

【社会责任履行】 2023 年，聚焦智能软件、研发服务、科技金融、生命健康四大重点培育产业和建设“创新发展活力区、美好生活品质区”目标，全方位、多层次、多元化开展招商引资工作，助力加快形成产业集群。开展系统企业走访调研，形成《关于区国资系统可用于招商不动产统计情况的报告》《区属国企物业资源使用和招商情况及提升措施》《关于加强支撑保障促进平台类公司提升招商能级的专项报告》等。坚持“生命至上，安全第一”原则，严格落实“两个切实”（切实提高风险隐患排查整改质量、切实提升发现问题和解决问题的强烈意愿和能力水平），督促指导区国资系统企业严格落实安全生产主体责任，开展安全生产各项工作，坚决遏制各类安全生产事故发生。开展信访维稳工作，严格落实工作机制，层层压实责任，确保重要节点安全稳定。（詹　伟）

【上海普陀国有资本投资有限公司】 简称普陀资本公司。注册资金 10 亿元，合并资产总额为 18.3695 亿元。公司下属一级子公司 2 家，在编在岗员工 67 人（含下属一级子公司）。2023 年，实现主业收入 4319 万元，资产负债率 20.64%，完成产业区级税收 11.34 亿元，2022—2023 年新引进企业新增区级税收 2.72 亿元，引进“十亿百千万”（即引进税收亿元能级企业 10 个以上，税收千万元能级企业 100 个以上。）项目 29 家，完成亿元楼 7 幢，楼宇企业面积落地率增长 2.15%，新设企业 2232 家。一次性税收项目产税约 3 亿元。楼宇“属地化”工作累计落地项目 63 家，落地后总税收 6057 万元。引入杭州品铂科技有限公司、国电中力城市更新建设（上海）有限公司、上海思拓融资租赁有限公司、上海思拓投资有限公司等多家企业。走访企业 207 家、332 次，为 132 家企业落实财政扶持资金 40825 万元；受理 93 家企业关于各类产业政策项目申报 152 个；帮助 18 家企业完成年度“靠谱贷”政策申报，申请贷款额度共计 4.58 亿元。通过“资本 + 招商”双擎驱动，引进资本招商项目 11 家。资本赛道布局加快。牵头起草《普陀区加强资本运作促进产业经济发展管理办法》《普陀区加强资本运作促进产业经济发展管理办法工作指引》，明确“分层决策顶层设计、项目立项归口单位、返投达标认定标准、引导基金出资路径、政策据实微调原则”等。围绕国家创新战略发展方向，促成中小浙普（上海）创业投资合伙企业（有限合伙）、长三角（上海）产业创新二期私募股权基金合伙企业（有限合伙）向区内导入上海品铂科技有限公司、上海芯琇微电子科技有限公司、图沃湃（上海）医疗科技有限公司等重点培育产业链项目。完成 3 支签约子基金当期出资工作，新增出资 1.2 亿元；完成 1 支子基金协议谈判与签约，新增认缴规模 0.75 亿元；收到分配金额 2902.26 万元，累计实现分配金额 1.16 亿元，引导基金综合 DPI 为 18.82%，累计返投约 9 亿元；引导基金完成签约子基金累计 15 支，总认缴规模 86.64 亿元，实缴出资 72.46 亿元，其中引导基金认缴 7.44 亿元，完成实缴出资 6.15 亿元。获上海国有资本运营研究院、复旦大学管理学院、国资基金 50 人论坛、第一财经等机构评选的第二届（2021—2022 年度）最佳国资基金管理人排行榜“产业引导”专项奖、出类研究院“2022 年度最具成长力政府引导基金 TOP30”和“2023 年度最具成长力政府引导基金 TOP30”、《母基金周刊》2023 投资机构软实力排行榜“区县级母基金 TOP20”等奖项。紧扣区域重点培育产业和科创新赛道，全年新增自有资金投资项目出资 6 个，出资金额 9930 万元，收到分配款 3761.97 万元。自有资金投资项目 18 个，累计收到项目分配款 1.12 亿元。普陀资本公司旗下上海普科拓朴私募基金管理有限公司围绕“中华武数”科创布局，新增投资 6 个项目，涉及人工智能等六大细分领域，总投资规模 2450 万元，累计完成投资项目 12 个，总投资约 7050 万元。推动同济大学国家大学科技园普陀园（简称同济大学科技园普陀园）与李子园大厦达成长期合作，拓展园区载体。落实《同济大学科技园普陀园专项扶持方案》，探索制定科技成果转化专项资金拨付管理的相关制度和流程。华东师范大学国家大学科技园入选 2022 年上海市“海聚英才”创新创业示范基地，获得上海市 A 级创业孵化示范基地奖牌。助力上海机器人研发与转化功能型平台设立“上海机器人联合概念验证中心”，完成概念验证中心初步方案；成功申报四足机器人等 5 件专利、人机交互操控四足

机器人系统 v1.0 等 2 项软件著作权；研发 SRIBot–C 四足、协作机器人机械臂、移动底盘、远程驾驶 4 个项目；该平台与上海市科技成果评价研究院完成战略合作协议签约；“机器人研发与转化服务”获“上海品牌”认证，企业标准 QB SRI 001–2021《机器人研发与转化平台服务规范》获“上海标准”认证。加速上海工业控制系统安全创新功能型平台“双核驱动”，推出国内首个完全符合适航标准的轻量级嵌入式操作系统“飞蜻 FlyLite”，携国产工业软件相关工具链产品亮相第三届上海数字创新大会。（李晓颖）

【上海市普陀区城市建设投资有限公司】简称区城投公司。注册资金 15.60 亿元，合并资产总额 190.98 亿元。公司下属一级子公司 12 家，员工总数约 3680 人。2023 年，合并上缴税费 10.39 亿元，其中区级税费 5.8 亿元。引进企业 212 家，完成区级税收 6082 万元。做好全国文明城区创建、城市更新及进博会、防台防汛、防寒抗冻保障等工作。挂牌成立“城区养护服务中心”，完善城区一体化养护管理体系，处置各类网格案件 17548 件、“12345”市民服务热线工单 2876 件，权属内案件处置率 100%。升级“智慧城投”系统功能，探索大数据融入日常养护，推进养护作业数字化转型。上海普环实业有限公司提升道路保洁质量，做好收运处置，落实垃圾分类，加强环卫设施管理，探索“无人机扫”保洁新模式，拓展可再生回收业务；上海普陀区园林建设综合开发有限公司完成绿地、公园等花坛花境布置，打造四季花展景观亮点，做好行道树养管；上海普陀市政建设养护有限公司完成道路养护 19 万余平方米，疏通各类排水管道 98 万米，隔离设施养护 5.6 万余米，桥梁维护 1232 座次，加强通沟污泥厂建设管理，处置通沟淤泥 4909 吨；上海普陀市政工程有限公司整合归并陆域水域河道养护项目，实现一体化发展，完成道路养护 3.5 万余平方米，下水管道养护 22 万余平方米，新开工项目 9 个，承接 37 条河道保洁任务。新俞里完成外立面和室内精装 70%，年销售金额 32 亿元。江苏省盐城市城东一号项目二期销售叠墅 36 套，销售额 1.25 亿元；配套“城东一号小学”完成竣工备案并移交。金光三期 H1–7 商业及租赁项目完成外立面施工。长寿 24 街坊商办项目完成土地摘牌并开工。成立上海普陀工程建设管理有限公司，将代建业务由房建类延伸到市政水务类和绿化景观类，致力于建设精品项目、创建高端管理品牌，支撑区域硬件载体升级。普陀区康复医院、普陀区文体中心、普陀区精神卫生中心异地扩建、沪嘉北养老院二次改造、武宁中学、晋元高级中学、上海师大第二附属实验学校、上海市江宁学校、小红帆幼儿园等代建项目均按项目法人单位要求完成目标任务。打造机构医养结合养老模式，扩大社区“15 分钟养老服务圈”。上海普陀养老服务有限公司更名为“上海国康养老服务有限公司”，下属运营机构 9 家：普陀区康养中心、清峪养老院、第一老年福利院、真光敬老院、桃浦社会福利院、白丽养老院、宁川养老院（石泉路）、沪嘉北养护院、康乐福老年公寓（托管）；监管机构 2 家：桃浦九村养老院、宜川养老院。总床位数由年初的 881 张增至 2579 张。（朱　颖）

【上海中环投资开发（集团）有限公司】简称中环集团。注册资金 6.7 亿元，合并资产总额 166.23 亿元。公司下属控股子公司 17 家（含全资）。2023 年，实现主业收入 45 亿元，主业利润 3.88 亿元，净利润 1.5 亿元，净资产收益率 2.9%。年内，持续发展房地产开发建设、商业地产运营管理两大主业。区委、区政府督办 4 个重点工程均在节点前实现目标，其中桃浦科技智慧城 W06–1401 单元 117–01 地块租赁住房新建工程 3 月 1 日开工；桃浦科技智慧城（W06–1401 单元）027–01、039–01 地块商住房项目 3 月 24 日开工；跨铜川路及真如港段 H 型通道项目 5 月底完成顶管顶进施工，6 月底完成与长江地块结构连接施工，12 月份完成全线结构和机电安装；真如社区 W060802 单元 G01–03 地块商办楼项目 6 月 7 日开工。其他在建项目按计划有序推进，F4–01 地块公共绿地项目 7 月 4 日竣工验收，9 月初移交区绿化市容局；南郑路（曹杨路—真华路段）地下公共通道项目 8 月底完成主体结构验收；柳枝路（真华南路—静宁路）道路新建工程 12 月 11 日开工；青浦区华新镇基地 1 号地块 B–1 地块配套商品房项目 2 月 24 日开工；浙江省台州市黄岩区商业、住宅及配套设施用房（天长北路安置）项目中，A 地块项目 3 月 31 日完成竣备，B1 地块项目 5 月 23 日完成竣备，B2 地块项目 6 月 21 日完成竣备。中环国际酒店（上海）有限公司推进会务、餐饮、管家等服务项目，入选“2023 年全国绿色饭店领跑者 TOP100 企业”。上海中环陆家嘴物业管理有限公司保持平稳发展，获评“2023 年度上海市物业服务综合百强企业”、2023 年度上海市物业服务企业综合能力星级测评“四星级企业”、2023—2024 年上海市物业管理行业“诚信承诺企业 AAA 级”。颐长敬老院保持运营平稳状态。万里臻华颐养院 6 月 30 日正式开业。创建上海长风跨采投资有限公司，并与上海跨商科技有限公司联合运营，管理数字贸易（普陀）产业园区。配合轨道交通 20 号线建设，上海中环商业经营管理有限公司完成“邻里 1 号”商场内所有商户清退工作，并与区重大办完成相关移交手续。上海中环天地投资有限公司加快红旗村地块开发建设收官，完成柳枝路新建和真华路、静宁路、南郑路、宁川路 4 条市政道路改建，推进“真如境”综合开发项目配套建设，促成“上海真如环宇城 MAX”12 月 22 日正式开业。上海中睿房地产经营有限公司获评第十九届金桥奖，所代理各销售项目有序推进，其中“中环·桃源里”12 月 27 日首次开盘销售。统筹招商和资产运营，完成区级税收 6408 万元，新设企业 200 家。助力乡村振兴，与云南省昭通市鲁甸县党政代表考察团开展东西部协作座谈，捐款 100 万元。中环集

团数字档案室通过上海市档案局验收，获评上海市数字档案室，成为普陀区首家成功创评单位。（王　煜）

【上海西部企业（集团）有限公司】简称西部集团。注册资金4.10亿元，二级子公司28家，员工约2130名。2023年，推进物业服务、城市更新、保障房开发和运营管理，助力区域民生改善和高质发展。2023年，招商引资完成区级税收6458万元，引入上海檀香文化咨询有限公司、上海点喵网络科技有限公司、寒锐钻业（上海）有限公司、德鑫管理咨询（上海）有限公司等企业落户普陀区。经营性不动产租金实收17728万元，居住房屋租金实收528万元。老旧小区成套改造项目重点突破建设流程的补办或重办工作，涉及2019年前历史项目19个，2019年后项目46个，实现一批项目建设节点突破，全年完成项目可行性研究批复5个，概算调整4个，规划许可证重办和新办5个，已完工项目审价12个，历史成套项目审计8个，现场施工回搬6个。结转2022年老旧小区综合修缮屋面及相关设施项目64.66万平方米，涉及14个小区，房屋本体均完成。2023年新增项目16.33万平方米，涉及5个小区，其中石岚三村、迎春苑项目完成报建。结转2022年老旧小区专项提升修缮项目3个，涉及22个小区。2023年实施专项提升项目3个，涉及5个小区，完成报建审核。徐虎加装电梯工作室进驻小区加梯政策宣传20场次，参与人数305人，涉及加梯门栋251幢，一次征询通过门栋251幢，二次征询通过门栋251幢，年内完成签约251台，开工207台，完工161台。完成普陀一村两个项目签约搬迁，涉及居住房屋323证，非居住房屋4证。完成轨道交通20号线地块所涉及的金昌路、广泉路两个站点的前期摸底。完成银宫地块、桃浦东路—真南路下立交地块、陕西北路新会路地块、合利坊动迁基地收尾交地。项目开发建设方面，逸品广场（海门商业综合体）完成工程竣工验收备案及产证办理，智选假日酒店装修完工；中岚居保障性租赁住房项目6月2日通过竣工备案，其中裙房确权登记中心12月中旬完成改造；智和苑保障性租赁住房项目二结构、单体结构施工验收，完成室内外粉刷和外立面施工；统益里项目年底结束机电安装调试和室内公区精装修，明确“昔步—统益里”经营管理、招商及筹开方案，至年底，招商签约率54.68%；泰来坊项目主体工程验收，主干管网完成施工；傣家村项目小红帆幼儿园拆除；西张家宅项目主体结构封顶。完善“西部365”微信公众号线上功能，关注量213237人次，小程序绑定量24421人次，物业管理费线上收费8904.06万元，比上年增长28%。新增红色驿站8个，推出并完成实事项目47个。完成20个小区物业管理费或停车费调价。中标普陀区利群医院物业服务。普陀区房屋维修管理平台上线维修电子工单，提升维修响应速度与及时率。重点推进应修模块上线试运行，集成专业小修、特约维修和空调清洗三大板块功能，同步实现与“962121”平台间的数据互联，形成报修—派单—维修的闭环管理。“五五购物节”期间，与曹杨新村街道联合举办“邻动普陀　里遇万家”——2023上海邻里生活节普陀专场活动，《人民日报》等多家媒报道。8月28日，普陀区首个在纯租赁用地上建设保租房项目——西部乐巢·中岚居开业，年内实现签约744套，累计入住731户。对接武威东路项目纳入保租房运营，打造新时代城市建设者管理者之家，涉及房源717套，11月20日举办“骑手新家”入住预选会。新增筹措公租房配建项目5个，配建面积18280.9平方米，涉及房源396套。接待公租房咨询16772人次，办理9736户。投入供应公租房2912套，完成配租2704套，配租率93%。廉租房新租收缴435.46万元，完成历年欠租收缴181.63万元（含清退户欠租）。推进玉佛禅寺资产购置及出售。推进上海真如物业有限公司与上海普陀物业有限公司吸收合并。完成上海市普陀第一房屋征收服务事务所有限公司、上海市普陀第二房屋征收服务事务所有限公司吸收合并工商变更。完成上海西部企业（集团）南通海门房地产有限公司、上海春隆物业管理有限公司工商注销。上海市普陀区运输公司对外投资企业上海中运实业总公司、上海中力建筑安装有限公司、上海中物房地产开发公司等陆续清理关闭。上海星在西部文化发展有限公司股权退出，启动上海威思特科技发展有限公司减资，上海威思特民祥置业有限公司完成减资。上海西部企业集团嘉兴威斯特置业有限公司完成剩余资产处置和土地增值税清算。西部集团“普陀一村”征收地块“党建引领树新风　工匠合力促征收”项目获评“2023年度上海市重点工程实事立功竞赛”特色项目，“西部乐巢·中岚居租赁社区”项目部获评“2023年度上海市重点工程实事立功竞赛”优秀团队。上海荣和公共租赁住房运营有限公司获普陀区推动“经济发展高质量、城区形象高颜值、人民生活高品质、城区治理高效能、干部人才高素质”建设先进集体称号。杨华峰劳模创新工作室获评第十三批“上海市劳模创新工作室”。（全　莉）

【上海英雄（集团）有限公司】简称英雄集团。注册资本16744万元，直属企业13家，其中全资子公司5家，控股子公司6家，参股子公司2家。2023年，实现主业收入55197万元，租金收入11653万元。深化国有企业改革，收购上海包装（集团）有限公司民营股权并在上海联合产权交易所完成协议转让。以集团战略方针目标为指导，持续提升企业竞争力和品牌影响力。研制丙烯马克笔尖的棉芯式金属颗粒闪光笔头，其原材料涤纶丝的使用实现国产化；打造“新英雄100”钢笔龙年限定版、E703A熊猫笔、臻系列笔等钢笔；推出高黑度染料型墨水、1001#高档笔+墨水套装等新品；与上海大学上海美术学院签订战略合作协议，推进钢笔创新研发；英雄集团2023年新品推介会召开，发布3个系列12款新品，吸引13家媒体与150多家经销商参加；在第三



“新英雄 100”钢笔龙年限定版　（英雄集团 / 供稿）

届上海数字创新大会发布“英雄书写数智未来”数字资产，将普陀区“半马苏河”品牌与“英雄”品牌以数字化形式呈现；拍摄《名牌、名品、名企——努力打造百年“英雄”》《谁是英雄》等短片，提升英雄品牌展示度和美誉度；参加 2023“老字号嘉年华”、2023 世界设计之都大会、第十七届中华老字号博览会、2023 年香港礼品及赠品展等活动。“英雄”品牌获中国制笔协会“民族品牌”认证；“英雄”自来水笔获“上海轻工卓越品牌”称号；“英雄”墨水获“上海轻工知名品牌”称号；“英雄”自来水笔和“英雄”墨水完成 2023 年新一轮“上海老字号”认定；“英雄匠心 100# 14k 金笔礼品套装”获“2023 上海金榜伴手礼”称号；在半马苏河驿站·长风湾党群服务中心建成英雄文创精品店；围绕“英雄 +”品牌定位，实现与阿维塔汽车、七宝熊猫酒等品牌的联名合作；创立“刘根敏劳模创新工作室”，为培养新一代工匠营造良好环境；下属企业上海精细文化用品有限公司职工陈长安获“2023 年普陀工匠”称号。至年底，英雄集团有轻工“大国工匠”、上海工匠 1 人，上海轻工工匠 2 人，普陀工匠 3 人。（宋庆勇）

【上海市普陀区国有资产经营有限公司】 简称区国资公司。注册资金 43900 万元，直管企业 8 家，员工 590 名。2023 年，区国资公司国有企业汇总资产总额 404648.75 万元，资产负债率 49.73%（剔除非实质性负债和长风项目因素）。至年末，完成主业收入 8.64 亿元，下属国有企业、集体企业分别完成净利润 1.01 亿元、4153 万元，保值增值率为 107.66%，招商引资实现区级税收 6404 万元。推进改革转型发展工作，提升资产管理能力和水平。创建“聚★国资”党建品牌，夯实基层党建基础，丰富意识形态工作方式，培育形成企业品牌的核心价值，引领企业取得转型发展新成果。开展资产集中管理，明确上海市普陀区商业投资有限公司作为统一管理平台，国有资产归并管理工作基本完成。通过重新组建上海普陀区集体资产经营管理有限公司，将原分散在上海普陀区工业总公司、普陀区供销社、集体企业管理部的集体企业实现集中管理。开展“非正常经营企业”清理，年内清理 410 家，累计 426 家。其中，申请司法清算 203 家、工商注销 143 家、股权变更 10 家、解散诉讼 6 家、确权诉讼 2 家、执行诉讼 1 家、公司制改制 3 家、股权核查剔除管理序列 57 家、封存 1 家。推进武宁路短视频创意基地建设，结合普陀区 15 分钟社区生活圈建设，完成永昌集市龙盛店改造并投入运行，完成曹杨商城商业定位方案，启动设计方案招标。（范剑文）

财　政

【概况】 2023 年，普陀区一般公共预算、政府性基金预算、国有资本经营预算执行总体平稳有序。财政总收入 3776266 万元，比上年增长 9.86%。其中：一般公共预算收入（区级财政收入）1544317 万元，比上年增长 11.81%，收入总量（即可用财力）2882721 万元。一般公共预算支出 2323106 万元，比上年增长 0.52%，支出总量为 2882721 万元。一般公共预算收支执行平衡。（刘盛蕾）

【财政增收】 2023 年，普陀区聚力加强财源建设，搭建税基评估案例数据库，加强重点企业发展对财政收入的影响分析，筑牢财政收入持续增长基础。区级财政收入开局呈现爆发性增长态势，下半年随着低基数效应逐步消退，增幅有所收窄，保持两位数运行，全年区级财政收入 1544317 万元，比上年增长 11.81%，增幅位居全市第一位。（刘盛蕾）

【财政资金集成】 2023 年，普陀区投入 3.43 亿元，用于支持“中华武数”科创布局构建，加快塑造创新发展新优势。投入 33.28 亿元用于兑现助企政策，推动企业扶持资金早兑快兑、直达快享，促进优化产业布局，提升营商服务能级。投入 3.6 亿元用于支持探索资本招商新模式，发挥政府引导基金杠杆效应，撬动社会资本达 12 倍。投入 0.36 亿元用于推进人才租房补贴等一揽子人才政策落实，吸引和集聚高水平人才。（刘盛蕾）

【政策效应释放】 2023 年，普陀区贯彻落实小规模纳税人减免增值税、小微企业和个体工商户所得税优惠政策等税费支持政策，为中小企业减负增能，夯实经济恢复发展基础。发挥政府采购政策功能，落实中小企业采购份额预留，支持中小企业发展。做大“批次贷”业务规模，以财政资金为企业担保增信，全年发放政策性担保贷款 6 亿元，做好贴息贴费资金支持，优化融资环境。（刘盛蕾）

【民生改善】 2023 年，普陀区投入 0.93 亿元，用于支持就业优先战略实施，促进“劳有所得”。投入 5.52 亿元用于推动养老服务提升，促进“老有

颐养”。投入 7.11 亿元用于保障基本民生兜底线，促进“弱有所扶”。投入 58.39 亿元用于推动教育优质均衡发展，促进“学有优教”。投入 11.96 亿元用于深化健康普陀建设，促进“病有良医”。投入 0.79 亿元用于推动文体事业提质升级，促进文化软实力提升。（刘盛蕾）

【城区功能品质提升】 2023 年，普陀区投入 41.13 亿元用于加快基础设施建设，发挥重大基础设施对区域经济发展的基础性、先导性作用。投入 45.4 亿元用于拓展城区发展空间，优化区域空间布局。投入 11.05 亿元用于实施旧住房成套改造、旧住房综合修缮改造、精准施策型专项提升修缮，支持多层住宅加装电梯。投入 5.82 亿元用于新建绿地、绿道、立体绿化建设，提高生态环境品质。投入 2.1 亿元用于推进苏州河沿岸环境优化、功能提升、文旅融合，做强“半马苏河”文旅品牌。（刘盛蕾）

【数字城市建设】 2023 年，普陀区投入 1.51 亿元用于深化数字治理变革，支持以数字创新和场景应用双牵引，推动数字基础设施互联互通、共享共建和集约利用，夯实城区数字底座。投入 19.42 亿元用于支持健全公共安全、社会治理防控体系，提高运行风险隐患排查和应急处置能力，助力打造安全韧性城区。（刘盛蕾）

【预算编制效能提升】 2023 年，普陀区全面实行零基预算管理，打破基数概念和支出固化格局，以预算前评审为抓手，根据事业发展实际需要和财政支出政策、经费支出标准、现实财力可能，精准科学核定预算。落实政府过紧日子常态化机制，印发《关于贯彻落实政府过紧日子　进一步加强财政管理的通知》，督促各单位树立过紧日子思想，坚决杜绝铺张浪费，厉行节约办一切事业。（刘盛蕾）

【预算管理改革】 2023 年，普陀区作为上海市三个试点区之一，推进预算管理一体化先行先试，确保系统核心业务全面上线和安全运行，实现对预算管理全流程的动态反映和有效控制。推进国库管理电子化改革、总预算会计制度改革、预算指标核算管理改革以及差旅费、办公经费网上报销改革，夯实财政管理基础。落实非税收入收缴电子化改革各项举措，以信息化推动非税收入管理规范化。（刘盛蕾）

【预算绩效管理】 2023 年，普陀区完善制度体系建设，加强重点领域、关键环节绩效管理，推动预算绩效管理各环节提质增效。完善绩效评价体系，通过绩效评价“以点带面”推动全区项目规范实施、政策落地见效。加强绩效评价结果应用，推动评价结果与财政政策调整、预算支出安排和资金分配挂钩，提升财政资金配置效率和使用效益。贯彻落实市委、市政府关于加强成本预算绩效管理要求，探索成本预算绩效分析。（刘盛蕾）

【财会监督】 2023 年，普陀区贯彻落实党中央、国务院关于加强财会监督工作的决策部署，依法履行财会监督主责，开展地方财经纪律、民生资金、政府购买服务等专项整治行动，全面规范政府收支行为。研究制定《普陀区关于进一步加强财会监督工作的实施方案》，建立财会监督协调工作机制，明确各方监督责任。（刘盛蕾）

税　务

【概况】 2023 年，普陀区完成总税收 347.60 亿元，比上年增长 11.36%，增收 35.47 亿元。其中，中央级收入 161.26 亿元，比上年增长 5.62%，增收 8.59 亿元。地方级收入 186.34 亿元，比上年增长 16.86%，增收 26.88 亿元。其中，市级收入完成 61.94 亿元，比上年增长 17.02%，增收 9.01 亿元，区级收入完成 124.41 亿元（四舍五入计数导致差值），比上年增长 16.78%，增收 17.88 亿元。区级收入增幅列全市第一。全年普陀区税收收入呈现两个特征：主要行业中，房地产业、现代服务业、商业税收较上年增长，工业税收较上年下降。房地产业实现收入 96.11 亿元，比上年增长 20.93%，增收 16.63 亿元。现代服务业实现收入 140.56 亿元，比上年增长 8.11%，增收 10.55 亿元。商业实现收入 65.19 亿元，比上年增长 7.70%，增收 4.66 亿元。工业实现收入 14.89 亿元，比上年下降 0.85%，减收 0.13 亿元。主体税种“两升两降”，流转税大幅增长。全年流转税实现收入 115.66 亿元，比上年增长 18.77%，增收 18.28 亿元。其中增值税实现收入 112.95 亿元，比上年增长 19.32%，增收 18.29 亿元；消费税实现收入 2.71 亿元，比上年下降 0.39%，减收 0.01 亿元；所得税实现收入 149.84 亿元，比上年增长 0.70%，增收 1.05 亿元。其中企业所得税比上年下降 5.56%，减收 4.77 亿元；个人所得税比上年增长 9.24%，增收 5.82 亿元。（潘梦迎）

【税收法治】 2023 年，普陀区落实税务行政执法“三项制度”（行政执法公示制度、执法全过程记录制度、重大执法决定法制审核制度），加强执法公示信息维护、提升执法记录信息化、发挥法制审核把关作用。全年公示执法人员信息 379 条，准予行政许可结果 1341 条，行政处罚结果 85 条；进行音像记录 323 户次，形成视频资料 1262 个、图片资料 97 个；进行日常法制审核 15 项。开展 2022 年行政处罚案卷“回头看”，对 724 条行政处罚进行线上数据分析，抽取 27 件行政处罚案卷开展深入评查。优化柔性执法方式，参与上海市税务局税务行政处罚“首违不罚”调研课题组，为促进立法、精确执法提供规范样本。普陀区有 5547 户（次）企业适用首违不罚，184 户（次）企业因违法行为轻微不予行政处罚。（潘梦迎）

【税收司法保障】 2023 年，普陀区拓展司法领域协同共治，推动区税务

局与区法院建立“税务＋司法”民事诉讼案件涉税征管协作机制，探索涉税纠纷多元化解决途径。统筹推进企业破产涉税事项“团队化”运行、“项目化”管理、“全程化”辅导。全年收到《破产企业债权申报通知书》44 件，对 12 家企业进行税收债权申报，共计入库破产企业税费债权 9200 余万元。深入运用新时代“枫桥经验”，推动行政争议靠前化解、源头化解，发挥行政复议解决争议主渠道作用，全年处理行政复议 3 起，均得以源头化解，申请人撤回复议申请，年内未发生行政诉讼案件。

（潘梦迎）

【税收征管改革】 2023 年，普陀区贯彻落实中央办公厅、国务院办公厅《关于进一步深化税收征管改革的意见》，推出 11 个改革亮点，推进 21 个创新项目，其中 1 个创新项目获上海市税务系统二等奖并被复制推广。加强“一网通办”集成服务场景应用，普陀区税务局第一税务所获 2022 年度上海市“一网通办”立功竞赛集体类三等奖、上海市税务系统“一网通办”立功竞赛集体类荣誉。以发票电子化改革（金税四期）试点为抓手，有序推进数字化电子发票试点扩围，至年底，普陀区数字化电子发票去“三专”（指去专印纸质、专用设备、固定版式）应推广正常户 40661 户，已实现纯数字化电子发票 38543 户，去“三专”纯数字化电子发票率 94.79%，推广成效列全市第三；推动 7 户企业作为直连单位接入国家税务总局“乐企”平台，15 户作为使用单位接入；常态开展数字化电子发票可视答疑 8 场，总播放时长逾 9 万分钟，覆盖超 4 万人次，梳理归纳高频问题百余个。（潘梦迎）

【税费种管理】 2023 年，普陀区优化自然人税收管理。打造个税汇算“四网格”（行业主管部门协作形成条网格、与街镇园区协作形成块网格、在大型扣缴单位内部搭建联络点形成微网格、组建社会志愿者形成移动网格）管理服务新格局，落实 2022 年综合所得年度汇算清缴，受理申报人数 24.86 万人，申报率 98.02%，排名全市第二。完成 2022 年度经营所得汇算清缴，其中 B 表申报率 100%，C 表申报率 99.88%，排名全市第一。常态推进企业所得税汇算清缴。普陀区 2022 年度企业所得税实际汇缴 43884 户，汇缴申报率 100%，实际应纳所得税额 69.19 亿元。稳妥推进社保费“统模式”（统一社会保险费征收模式）改革。确保普陀区 2.28 万户应缴单位宣传辅导全覆盖，并选取 8 家不同类型的用人单位提前进行系统模拟演练。区税务局与区社保中心、区医保中心、区民政局等单位建立业务培训联办、数据信息共享、争议处置联动等工作机制。提升财行税征管质效。开展土地增值税风险指标调研，强化土地增值税清算团队培养，全年完成清算项目 5 个，召开清算合议 4 次。落实财产行为税税制改革，做好个人住房房产税征管、残保金征缴、土地出让金征收等工作。年内，普陀区涉及的 8 个财行税实现收入 70.88 亿元，比上年增长 32.13%，增收 17.24 亿元。

（潘梦迎）

【纳税服务优化】 2023 年，普陀区税务局推出五批 109 条“便民办税春风行动”服务举措。跨部门开展“春雨润苗”专项行动，面向中小微企业开展宣讲活动 24 场。与河南省漯河市税务局共同签署《“助企强链”跨区域税务合作备忘录》。协办区民营经济圆桌会，特色举措纳入《普陀区以“靠普”行动支持民营经济高质量发展的工作方案》。持续优化办税举措，累计梳理税费服务事项流程 200 余项，细化业务事项办理口径 48 项，简并、优化窗口业务 9 项，优化纳税人进厅体验。压缩出口退税办理时限，对正常业务平均办理时间提速至 1.01 个工作日。试点房产交易“预申报”机制，实现申报和复核环节“流程前置”，大幅提升办税质效、缩短等候时间。探索“调研直采问题、压缩处理层级”的征纳互动新模式，通过立项组团，采用扁平化一体审核受理机制，为华东电力设计院有限公司等区内重点企业解决疑难。试点“一企一策”个性化发票授信全链条解决方案，为区域重点扶持企业、新引进潜力型企业、千户集团（年度缴纳税额达到国家税务总局管理服务标准的企业集团）及其成员单位解决“用票急难”，深化“补链助企”，服务“稳增长”工作。（潘梦迎）

【减税降费及退税缓税缓费】 2023 年，普陀区税务局以“政策找人”为抓手，打造“红色矩阵”工程，通过与 39 个居村、22 家企业、2 个机关单位、6 个团支部、7 家文明单位开展共建，助力税费优惠政策落地。落实“数据＋规则”理念，主动对接政策精准推送“四个有人管”（政策是否应该推送有人管、应该推但是没有推有人管、推了但是没有触达有人管、触达了但是没享受有人管）工作要求，创新谋划“四象限工作法”（将推送对象分为四类，即同一企业同一人员、同一企业不同人员、不同企业相同人员、不同企业不同人员，通过数据二次加工、渠道专人负责、合理规划频率、对同一企业、同一人员、适用同一政策的对象仅推送一次，最大限度化解重复推送），形成“个性化适用、多元化覆盖、高效力触达”服务模式，精准推送税费优惠政策 97 批次 523172 户次。全年，普陀区新增减税降费及退税缓税缓费 47.54 亿元。其中，新增减税降费 36.14 亿元，增值税留抵退税 11.33 亿元，阶段性缓缴企业社会保险费 0.07 亿元。

（潘梦迎）

【涉税咨询】 2023 年，普陀区税务局“12366”税费服务热线呼入总量 89168 次，其中转人工语音量 88448 次，人工接听总量 88036，人工接听率 99.53%，居全市第二，较上年提高 0.39 个百分点；满意度 99.94%。全年受理各类工单 1866 件次，处理纳税服务投诉 4 件，办结率达 100%。“纳税人之家”开具转办单 264 份。（潘梦迎）



4月，普陀区税务局在上海市妇幼保健中心开展“三岁以下婴幼儿照护个税专项附加扣除政策”专题宣传活动　（区税务局 / 供稿）

金融监管

【概况】 2023年，普陀区强化金融风险防范，守牢安全防线。建立区金融安全工作协调机制，由区金融办作为牵头单位，负责协调机制日常运作。加强对区内小额贷款、融资担保、融资租赁、商业保理和典当行等五类地方金融组织监管，组织第三方机构开展现场检查与评级。持续加强金融领域整治，整合各方力量对相关线索及时联合排查整治，防止发生非法金融活动。成立普陀区防范非法集资（金融反诈）联盟，建成一支普法、打非、反诈宣传队伍。深入机关、园区、楼宇、社区开展防范非法集资宣传，提升社会防范意识。　（杨　庆）

【国库管理】 2023年，普陀区加强国库基础管理。做好国库及财政专户资金拨付、记账及各类报表的编制报送，完成2022年度财政总决算和政府综合财务报告；开展财政暂付款清理；做好全区各预算单位的银行账户、财政票据管理；做好预算单位工资的填报、送审和审核发放。优化资金使用效益。编制行政事业性收费目录，开展非税收入征缴管理；分析预测库款流量变动，实施国库现金管理操作；加强预算执行监督管理，加快直达资金分配和执行；考核通报公务卡及现金使用管理情况。推进国库管理改革。推进预算管理一体化先行先试，确保系统核心业务全面上线；开展总会计制度改革、完成预算指标核算管理改革；实现非税收入电子化收缴，完成卫生领域在线缴费，推进教育领域在线缴费；推进差旅费、办公经费电子凭证网上报销改革。

（王月华）

【金融风险防范化解】 2023年，普陀区建立金融安全工作协调机制，统筹负责金融安全相关工作。根据上海市金融稳定协调联席会议办公室工作要求，完成涉嫌从事“伪金交所”活动相关机构、涉嫌以“解债”名义非法集资相关企业和民间投融资机构涉非涉稳风险排查。根据上海市地方金融监督管理局风险提示，协调相关单位完成对大连福慧国际旅行社有限公司上海普陀分公司、艺迪文化传播（上海）有限公司的风险处置工作。根据长寿市场监管所提供的涉嫌非法集资线索，联合长寿路街道、长寿派出所和长寿市场监管所对上海册懿贸易有限公司进行联合整治。

（李品文）

【金融消费者权益保护】 2023年，普陀区通过面向街道、镇、居村发放金融安全宣传品和开展重点突出、特色鲜明的宣教活动，扎实做好社区居民金融安全和金融消费者权益保护宣传。6月，集中开展防范非法集资宣传月活动，发动金融机构，联合各街道镇，通过线上线下方式深入机关、园区、楼宇、社区、学校、家庭、金融机构网点等开展讲座、宣讲活动超300场，印制宣传海报11000份、宣传品33000份，组织居民积极参与知识竞赛。6月15日，在区政府、各商场、片区中心、社区播放打击非法集资宣传片，不断增强居民防范意识。

（李品文）

市场监督管理

【概况】 2023年，普陀区加强对市场的监督管理，严控食品、特种设备、药品、医疗器械、化妆品、产品质量安全风险，守牢安全底线；持续优化营商环境，强化知识产权保护，促进经济高质量发展；维护市场秩序，服务保障民生，营造安全放心的消费环境，构建公平竞争的市场环境。

（程　祺）

【营商环境优化】 2023年，普陀区新设企业16060家，比上年增长23.34%，位列上海市中心城区第二名。新设企业全部通过“一网通办”平台办理，新设企业网办率100%。其中，“不见面”办理占比77.71%，“只跑一次”办理占比22.29%。建立普陀区内数字化住所登记数据库，优化住所登记流程，实现住所材料企业免提交、免跑腿，打造“住所便利化服务一件事”获评2023年度“上海市优化营商环境优秀案例”。加强特色窗口服务工作，打造线上“在线客服窗口”，依托长三角“一网通办”跨省通办远程虚拟窗口，实现屏对屏指导服务；完善“名称帮办”（指导申请人通过“上海企业登记在线”自主申报名称，对于自主申报、名称有困难的申请人提供帮办服务）“值班长”等线下特色窗口工作，为重点企业开辟绿色通道，提供容缺办理服务，助

力重点项目顺利落地。为上海交易集团有限公司、上海奇富科技有限公司等区内 1200 余个重点企业项目提供优质服务。（程　祺）

【消费者权益保护】 2023 年，普陀区消费者权益保护委员会（简称区消保委）受理投诉 19566 件，投诉量比上年增加 179.39%，办结率 100%，调解成功率 80.3%。为消费者挽回经济损失 703.72 万元。受理“12345”市民服务热线转派消费投诉 253 件，为消费者挽回经济损失 14.33 万元。区消保委联网单位处理投诉 11928 件，比上年增加 159.93%。受理“长三角消费微投诉云平台”消费者投诉 49 件，涉及企业 6 家。在区内各投诉站点免费发放《新消费》刊物及各类专题消费知识宣传资料 10000 余册。3 月，区消保委与区法院共同签署《关于建立消费纠纷前置调解工作机制的备忘录》。5 月底，区法院驻区消保委巡回法庭首次开庭审理消费纠纷案件，通过联合调解、调审结合方式推动纠纷解决，达成调解协议并当场履行完毕。7 月，区消保委首次启动异地在线方式司法确认程序并获得成功，实现投诉与调解对接在线一站式闭环服务。（陆　一）

【全国网络市场监管与服务示范区创建】 2023 年，普陀区推进全国网络监管与服务示范区创建工作，提升网络市场监管服务能力和水平，推动普陀区数字经济高质量发展。11 月底，国家市场监督管理总局批准普陀区成为全国第三批示范区创建单位。（程　祺）

【质量提升行动】 2023 年，普陀区在全市率先制定《质量强国建设纲要》区级行动计划，统筹推进质量强区建设。聚焦重点产业发展，推进质量基础设施 NQI“一站式”服务项目建设，指导上海电器科学研究所（集团）机器人产业质量基础设施“一站式”服务站点成为全市首个市级一站式服务试点。联合江苏省苏州市、安徽省合肥市、浙江省湖州市、浙江省宁波市等地区共同启动长三角机器人产业质量提升行动。启动第五届区政府质量奖评审、表彰工作，发挥标杆示范引领作用，引导各行业加强质量管理。开展质量宣传活动，提升全员质量意识。举办普陀区 2023 年全国质量月主题活动暨长三角机器人产业质量提升试点建设启动仪式，对获“上海标准”“上海品牌”认证的普陀区优秀企业进行表彰。年内，普陀区市场监管局获上海市“全国质量月”活动优秀组织奖和“上海市重点产品质量攻关”优秀组织奖。（程　祺）

【知识产权保护与促进】 2023 年，普陀区推动专利商标质押融资，落实项目 19 个，质押金额 1.1 亿元，促进知识产权转化为经济价值。推荐指导上海工业控制安全创新科技有限公司、上海上药神象健康药业有限公司、上海普实医疗器械股份有限公司等 20 家企事业单位成功获得国家级、市级知识产权项目奖项评定。指导中国建材国际工程集团有限公司获得第二十四届中国专利优秀奖。指导上海天地软件园等 4 家园区和企业获评上海市第一批商业秘密保护示范区、示范站（点）。推动上海市知识产权保护中心普陀分中心和区级知识产权公共服务中心建设。在全市率先成立区知识产权维权援助志愿者服务队，提升市场主体和创新主体维权意识和能力。“普陀首设专业知识产权所‘驻点式’服务”案例获评 2022 上海知识产权改革创新工作十大典型案例。（程　祺）

【食品安全监管】 2023 年，普陀区强化食品生产经营安全风险防控，完成第六届中国国际进口博览会等重大活动食品安全保障。开展食品安全“守底线、查隐患、保安全”专项行动，全面排查食品安全风险隐患，梳理问题线索，形成风险清单，实施台账管理。守牢“一老一小”等重点人群食品安全，依托“普食智管”小程序，指导企业开展食品安全主体责任线上管理，建立主体责任电子化“一企一档”。推动“互联网 + 明厨亮灶”建设，调动餐饮单位、电信部门、订餐平台主动性和积极性，全年完成 120 家。落实食品安全“两个责任”工作，指导街道镇、居村包保干部先后完成 4 轮食品安全督导全覆盖。推进食品安全百千万示范工程建设，创建 1 条市级食品安全示范街区（长寿旭辉里）。开展制止餐饮浪费专项行动，制定并发布全市首个《社会餐饮服务单位制止食品浪费管理规范》。（程　祺）

【保障特种设备安全】 2023 年，普陀区加强特种设备安全日常监管、专项整治和隐患排查治理及重大活



2 月 15 日，普陀区市场监管局执法人员对辖区内中小学开展校园食品安全检查（区融媒体中心 / 供稿）

动安全保障。推进特种设备安全“双预防”（特种设备风险分级管控和隐患排查治理双重预防体系）工作。对全区 15 年梯龄及以上的 3856 台老旧住宅电梯维保质量实施全覆盖监测。推进住宅电梯物联网建设，覆盖率达 40%。（程　祺）

【药品、医疗器械、化妆品监管】 2023 年，普陀区做好药品、化妆品、医疗器械安全风险隐患排查化解工作。开展药品零售企业日常监管 307 户次、网络销售检查 133 户次，医疗器械企业检查 789 户次，医疗器械经营使用单位检查 944 户次，化妆品经营企业日常监管 873 户次。落实药品、化妆品、医疗器械领域发现问题整改。联合华东师范大学建立全市首个化妆品不良反应校园收集点。开展养老机构药品管理状况调研，制定《普陀区养老机构代管药品管理规范指引》。（程　祺）

【产品质量安全监管】 2023 年，普陀区加强产品质量安全监管，重点加强对电动自行车及其配件经营户的监管，严厉打击违规拼改装等违法行为。开展燃气用品、儿童和学生用品等专项治理行动。强化 3C 认证产品监管，保障重点领域产品质量安全。全年开展区级重点产品质量抽检 127 批次，对不合格的 5 批次产品完成闭环处置。（程　祺）

【促进公平竞争】 2023 年，普陀区推进公平竞争审查工作，召开公平竞争审查联席会议，扩大政策审查覆盖面，做到政策措施应审尽审。贯彻“包容审慎”监管理念，积极落实免罚清单制度，实行“首违免罚”和“轻微违法不予处罚”，全年适用免罚清单案件 123 件，鼓励和引导市场主体自我纠错、主动消除违法后果。加大对人民群众关心的重点行业和重点领域违法行为查办力度，查办“上海梦忆管理咨询有限公司价格欺诈案”“徐某及上海恒连建筑工程有限公司等单位侵犯商业秘密系列案”，分获上海市市场监管局“十佳案例”和“优秀案例”。（程　祺）

【经营主体事中事后监管】 2023 年，普陀区构建以“双随机、一公开”（在监管过程中随机抽取检查对象，随机选派执法检查人员，抽查情况及查处结果及时向社会公开）监管为基本手段、以重点监管为补充、以信用监管为基础的新型监管机制。加快“移动‘双随机’监管 App”建设，落实智慧监管。建立企业信用风险分类指标体系和数据模型，根据不同信用等级，实施差异化监管和服务措施。探索“一企一档”信用分类监管的做法获评 2023 年度上海市优化营商环境优秀案例 。（程　祺）

【企业信用信息公示】 2023 年，普陀区完成企业公示信息和登记事项抽查，在全区范围内随机抽取检查对象 1743 户次。2022 年度企业年报率 96.47%，比上年增加 1.17%；新设企业年报率 98.35%，比上年增加 0.71%。（程　祺）

【违法违规综合治理】 2023 年，普陀区结合争创全国文明城区、巩固国家卫生区要求，巩固无证无照经营治理成果，修订《普陀区街道镇无证无照经营整治工作考核细则》，加强对街道镇的督查考核，完善违法违规经营综合治理机制。（程　祺）

【重点领域市场监管】 2023 年，普陀区开展民生领域案件查办“铁拳”行动、成品油专项整治等重点领域市场监管工作。全年“铁拳”行动出动 10408 人次，检查企业 7418 家次，立案 559 件，结案 327 件，罚没款 620.94 万元。开展非法加油点大排查，对辖区内成品油零售及批发企业进行全覆盖检查。（程　祺）

【投诉举报受理和市民服务热线工作】 2023 年，普陀区聚焦人民群众关心急难愁盼问题，加大消费维权工作力度，营造安全放心的消费环境。全年妥善处置各类投诉举报 11.5 万件，比上年增加 31.99%，为消费者挽回经济损失 2000 余万元。年内，普陀区市场监管局获上海市市场监管系统投诉举报处理暨市民服务热线立功竞赛三等奖。（程　祺）

表 13　　2023 年普陀区内资企业基本情况表

行业代码	行业分类	期末实有								本期登记							
		合 计		有限责任公司				股份有限公司		合计		有限责任公司				股份有限公司	
		户数（户）	注册资本（万元）	户数（户）	注册资本（万元）	其中：国有独资公司		户数（户）	注册资本（万元）	户数（户）	注册资本（万元）	户数（户）	注册资本（万元）	其中：国有独资公司		户数（户）	注册资本（万元）
						户数（户）	注册资本（万元）							户数（户）	注册资本（万元）		
合 计		3924	18628693	3652	18628693	47	873900	272	0	577	671016	566	671016	2	0	11	0
A	农、林、牧、渔业	2	25000	2	25000	0	0	0	0	0	0	0	0	0	0	0	0
05	农、林、牧、渔服务业	1	5000	1	5000	0	0	0	0	0	0	0	0	0	0	0	0
B	采矿业	1	10000	1	10000	0	0	0	0	1	10000	1	10000	0	0	0	0

续表 13

行业代码	行业分类	期末实有								本期登记							
		合 计		有限责任公司				股份有限公司		合计		有限责任公司				股份有限公司	
		户数（户）	注册资本（万元）	户数（户）	注册资本（万元）	其中：国有独资公司		户数（户）	注册资本（万元）	户数（户）	注册资本（万元）	户数（户）	注册资本（万元）	其中：国有独资公司		户数（户）	注册资本（万元）
						户数（户）	注册资本（万元）							户数（户）	注册资本（万元）		
11	开采辅助活动	0	0	0	0	0	0	0	0	0	0	0	0	0	0	0	0
C	制造业	48	375624	46	375624	3	0	2	0	0	0	0	0	0	0	0	0
43	金属制品、机械和设备修理业	1	0	1	0	0	0	0	0	0	0	0	0	0	0	0	0
D	电力、燃气及水的生产和供应业	13	88100	13	88100	0	0	0	0	1	10000	1	10000	0	0	0	0
E	建筑业	109	637091	104	637091	0	0	5	0	5	11500	5	11500	0	0	0	0
F	批发和零售业	1049	3053974	1023	3053974	5	100	26	0	121	82299	121	82299	1	0	0	0
G	交通运输、仓储和邮政业	97	366748	96	366748	21	0	1	0	2	500	2	500	0	0	0	0
H	住宿和餐饮业	178	35047	177	35047	0	0	1	0	78	255	78	255	0	0	0	0
I	信息传输、软件和信息技术服务业	354	334722	345	334722	1	0	9	0	24	28400	23	28400	0	0	1	0
J	金融业	241	144936	32	144936	1	0	209	0	7	0	0	0	0	0	7	0
K	房地产业	378	4942628	377	4942628	6	370000	1	0	50	209960	50	209960	0	0	0	0
L	租赁和商务服务业	770	5890641	761	5890641	7	503800	9	0	192	49152	190	49152	0	0	2	0
M	科学研究和技术服务业	474	2426262	469	2426262	2	0	5	0	65	265030	65	265030	1	0	0	0
N	水利、环境和公共设施管理业	30	32278	30	32278	1	0	0	0	1	1000	1	1000	0	0	0	0
O	居民服务和其他服务业	55	55484	54	55484	0	0	1	0	3	0	3	0	0	0	0	0
P	教育	12	7750	12	7750	0	0	0	0	1	100	1	100	0	0	0	0
Q	卫生和社会工作	18	67743	18	67743	0	0	0	0	2	1500	2	1500	0	0	0	0
R	文化、体育和娱乐业	95	134664	92	134664	0	0	3	0	24	1320	23	1320	0	0	1	0
	其他	0	0	0	0	0	0	0	0	0	0	0	0	0	0	0	0

（区市场监管局 / 供稿）

表 14　　2023 年普陀区外资及港澳台企业基本情况表

行业代码	行业分类	期末实有				本期登记				注销（户）		吊销（户）	
		户数（户）	投资总额（万美元）	注册资本（认缴出资金额）（万美元）		户数（户）	投资总额（万美元）	注册资本（认缴出资金额）（万美元）		本期注销	累计注销	本期吊销	累计吊销
				小计	其中：外方			小计	其中：外方				
合计		3870	1347512	860492	722695	185	12905	13180	8518	292	2390	142	672
A	农、林、牧、渔业	2	64	46	32	0	0	0	0	0	1	0	4
05	农、林、牧、渔服务业	0	0	0	0	0	0	0	0	0	0	0	2
B	采矿业	0	0	0	0	0	0	0	0	0	0	0	0
11	开采辅助活动	0	0	0	0	0	0	0	0	0	0	0	0
C	制造业	151	33758	22645	20068	5	0	0	0	13	361	52	381
43	金属制品、机械和设备修理业	3	0	0	0	2	0	0	0	0	0	0	0
D	电力、热力、燃气及水生产和供应业	2	1289	1289	1289	2	1289	1289	1289	0	0	0	0
E	建筑业	43	7745	1289	3883	1	0	0	0	2	12	4	18
F	批发和零售业	2380	320997	224867	213061	66	3150	3082	1731	197	1324	38	63
G	交通运输、仓储和邮政业	37	30437	19971	19751	3	33	33	33	4	20	0	1
H	住宿和餐饮业	169	6485	4196	2910	15	22	22	18	27	160	12	37
I	信息传输、软件和信息技术服务业	124	104312	58782	55364	12	530	418	350	5	74	9	24
J	金融业	1	163	163	8	0	0	0	0	0	0	0	0
K	房地产业	29	271843	180348	170834	0	0	0	0	1	39	0	13
L	租赁和商务服务业	552	333081	177837	105896	38	5508	5971	3862	27	239	17	82
M	科学研究和技术服务业	279	217892	154174	122055	29	2050	2043	978	12	75	8	16
N	水利、环境和公共设施管理业	4	8050	3408	2608	0	0	0	0	0	4	0	1
O	居民服务、修理和其他服务业	17	2318	1945	1809	3	29	29	23	2	57	2	16
P	教育	1	16	16	16	0	0	0	0	0	1	0	0
Q	卫生和社会工作	0	0	0	0	0	0	0	0	0	7	0	1
R	文化、体育和娱乐业	79	9063	4907	3111	11	294	293	234	2	16	0	15
	其他	0	0	0	0	0	0	0	0	0	0	0	0

（区市场监管局 / 供稿）

价格管理

【概况】 2023 年，普陀区完善主副食品价格应急监测制度，全力做好主副食品保供稳价工作，保障居民消费水平稳定。规范实地采价勘验、大额认定集体审议、网上联办等工作程序。年内价格认定工作实现零投诉。（李品文）

【价格监测】 2023 年，普陀区开展常规价格监测 418 次，其中主副食品价格监测 282 次；家庭耐用消费品价格监测 36 次；家庭日用消费品价格监测 12 次；小农产品价格监测 10 次；房地产价格监测 12 次；劳动力价格监测 12 次；每周食用油应急监测 52 次。加强春节、中秋节、国庆节等重点时段商品价格监测和价格监测预警，保证节假日期间商品价格基本稳定。依托“上海市公共数据开放平台”，每季度更新“普陀区部分品种主副食品季度均价”供市民参考。（李品文）

【价格认定】 2023 年，普陀区开展价格认定业务 148 件，涉案标的物 324 个，认定总值为 436.95 万元。其中，鉴定违法所得案件 119 件，共计 420.77 万元；损失类案件 29 件，涉案金额 16.18 万元。配合上海市价格认证中心做好价格认定协同平台试点工作，与上海市公安局普陀分局建立对接机制，构筑价格认定工作服务网络。推动“业务上网、数据入库”工作，完成 10 年存量档案 4871 册的电子化并按时入库，除损失类案件外，实现价格认定业务网办率达 82% 以上。普陀区发展改革管理事务中心获上海市涉案财物价格认定操作程序、案件质量先进单位。（李品文）

【价格监督检查】 2023 年，普陀区市场监管局聚焦关键领域收费，开展公用事业收费领域、行业协会商会领域、跨境贸易领域等涉企收费价格监管。加强民生领域价格监管，对医疗机构、养老机构、学校收费行业开展收费问题专项检查。全年价格类案件立案 50 件，办结 41 件，罚没款 33.88 万元。（邵晓宇）

审　计

【概况】 2023 年，普陀区聚焦重点领域开展审计和专项审计调查项目 32 个，审计发现管理不规范问题涉及金额 19005.81 万元，审计建议被采纳 135 条，审计报告获区领导批示 22 次，推动建立健全制度 9 项。（方　圆）

【财政审计】 2023 年，普陀区统筹安排审计资源，同步实施区本级财政和 6 个部门（单位）预决算审计。重点关注财政资金配置和使用效益情况，利用大数据审计方式全覆盖审计延伸区一级预算单位及下属单位资金使用情况。加强部门（单位）预决算审计项目过程管理，制订审计工作方案，下发审计实施事项清单，做到项目统一部署、上下联动、同步落实。审计发现的预算执行、绩效管理、专项资金管理、房屋资产管理等方面问题，纳入年度审计工作报告，推动主管部门强化管理，提高资金资产使用效益。（方　圆）

【经济责任审计】 2023 年，普陀区建立健全经济责任审计工作联席会议制度，制定联席会议及其办公室议事规则、工作规则，明确联席会议各成员单位职责分工，修订区经济责任审计实施办法。召开经济责任审计工作联席会议办公室 2023 年第一次会议、首次经济责任审计工作联席会议暨2023年经济责任审计工作动员会、审中沟通协调会，加强对全区经济责任审计工作的指导、协调和监督。（方　圆）

【固定资产投资审计】 2023 年，普陀区针对重大政府投资建设项目开展跟踪审计，督促建设单位立审立改。梳理汇总政府投资建设项目实施中存在的偏离决策目标、游离约束管理、脱离风险防范等情况形成专报，揭示建设项目在立项管理、招（投）标管理、合同管理、工程管理、竣工决算及参建单位履职 6 个方面 15 项环节存在的薄弱点和风险点，剖析问题成因，从体制、机制层面提出意见建议。补充全年经政府投资项目审计情况及数据。（方　圆）

【信息系统审计】 2023 年，普陀区首次开展信息系统审计。实施区政务服务中心政务智能办一期竣工决算审计，对项目全过程管理进行审计，探索信息系统审计方法；对 2022 年区网络安全和信息化建设专项资金开展审计调查，关注网络安全责任制落实和网络安全管理，对信息安全等级保护制度和网络安全资金保障等问题提出建议。（方　圆）

【专项审计调查】 2023 年，紧扣民生领域和重点环节，对上海市“千座公园”普陀区 2021、2022 年度实施推进情况，支持中以（上海）创新园建设相关政策落实情况，普陀区 2022 年网络安全和信息化建设专项资金使用情况开展专项审计调查，针对发现的体制、机制、制度问题提出意见建议，为区域重点领域改革、重点项目推进提供服务保障。（方　圆）

【审计科研】 2023 年，开展国有企业股权投资业务风险控制专题研究，撰写课题研究报告《风险视角下的国有企业股权投资业务中的常见问题及其内部控制研究》。（方　圆）

【审计协同联动】 2023 年，审计报告报送上一级审计机关 36 篇次、抄送相关主管部门 38 篇次，促进监督上下贯通、左右联动、协同发力。加强与纪委监察、巡察机构的协同联动，移送事项 1 件，参加审计情况沟通交流会 3 次。建立统计监督与审计监督协作配合机制，区审计局、区统计局联合制发《关于建立统计监督与审计监督协作配合的工作办法》，推动统

计监督与审计监督统筹衔接、有机贯通，形成监督合力。　　（方　圆）

【审计成果利用】 2023 年，普陀区审计局编写印发《审计发现常见问题和整改 100 例》。该书收录审计发现典型性问题 90 例和审计整改良好实务 10 例，服务各部门单位“治已病、防未病”，为做好审计整改提供参考和提示。　　（方　圆）

【数字审计转型】 2023 年，普陀区推进“金审三期”建设，完成软硬件设备安装、数据迁移、文书模板导入，并选择审计项目试点运行。完成区本级财政和一级预算单位财务数据收集、处理和报送，保障审计现场实施具备数据条件。依托“一网协同”平台，建设审计整改信息平台，实现整改信息录入、查询，促进审计整改工作有效落实。　　（方　圆）

【审计业务交流】 2023 年，普陀区审计局接待云南省昭通市审计局一行，通过现场观摩、交流座谈等方式，就审计质效提升、研究型审计、投资审计、企业审计、审计整改等开展交流探讨，为推动两地审计高质量发展提供理论指导与实践方法。

（方　圆）

【审计信息公开】 2023 年，普陀区主动公开审计工作报告 1 件、审计整改报告 1 件、年度重点审计项目计划 1 件、审计结果公告 29 件。在“上海普陀”门户网站“审计公开”栏目新设“审计整改结果公告”板块，供被审计单位主动公开整改结果，以公开促整改。开展“政府开放日”活动，邀请第三方审计专业机构代表围绕热点问题、民生项目审计情况开展研讨交流。　　（方　圆）

【审计服务人大监督】 2023 年，普陀区审计局撰写《关于普陀区 2022 年度本级预算执行和其他财政收支的审计工作报告》和《关于普陀区 2022 年度本级预算执行和其他财政收支审计查出问题整改情况的报告》，作为重大事项向区委审计委报告，并报区人大常委会审议，接受人大对政府预决算的审查监督。　　（方　圆）

统　计

【概况】 2023 年，普陀区围绕全区重点任务开展统计造假专项治理，强化统计分析、统计监测和统计服务。推进第五次全国经济普查（简称五经普）。完善统计监测预警网络，开展重点企业统计监测，推动街道镇压紧压实源头数据责任制，夯实基层基础。制定《普陀区名录库动态维护办法》《普陀区高质量纳统方案》，建立完善“统计—部门—街道镇—投促中心”工作联系网络，年内纳库新开业企业 26 家。结合“五经普”清查数据，对规模较大、发展趋势好的 3869 家清查单位逐一排摸研判，年度纳统企业 106 家。强化信息化应用拓展，推广大数据监测平台机器人催报功能应用，赋能统计工作开展。对普陀区综合经济社会数据平台进行二次开发，加强纵向横向间的数据联通。

（周　吉）

【第五次全国经济普查】 2023 年，印发《上海市普陀区人民政府关于开展本区第五次全国经济普查的通知》《上海市普陀区人民政府办公室关于成立普陀区第五次全国经济普查领导小组的通知》，成立以区政府常务副区长为组长，区委宣传部、区委组织部、区统计局、区财政局等 39 个相关部门负责人为成员的上海市普陀区第五次经济普查领导小组，办公室设在区统计局。各街道镇经济普查领导小组于 4 月底前组建完成，由街道镇主要领导担任组长，其中 6 个街道镇领导小组设置“双组长”（由街道镇党政主要负责人共同担任）。5 月底前，各村（居）委会相应成立由村（居）委会书记任组长，主任任副组长的普查工作组。按照市统计局总体部署，曹杨新村街道枫杨园居委会、金岭园居委会，长征镇新曹杨居委会上海天地软件园三个区域先行先试，开展“五经普”市级综合试点。制定普陀区经济普查试点工作方案，与区融媒体中心、试点街道镇建立信息报送制度。结合试点工作实际，配备综合试点普查员和普查指导员，制作“两员”证件，落实相关物资经费。加强试点区域宣传，在社区、楼宇、园区开展宣传动员，在街道镇微信公众号发布“五经普”试点工作动态及普法宣传视频。试点期间，投放宣传易拉宝 52 个、张贴宣传海报 30 余张，报送区级媒体信息 5 篇，报送市经普办工作动态 13 篇。清查阶段，完成法人及产业活动单位清查表 1069 家，个体户清查表 81 家；登记阶段，完成普查表单位 850 家、抽样个体户表的数据采



4 月 10 日，普陀区第五次全国经济普查领导小组第一次工作会议召开
（区统计局 / 供稿）

集 10 家；通过区级“企业专属网页”精准推送 950 余家企业。发动社区达人参与全市经普宣传片拍摄，与区融媒体中心合作拍摄“五经普”单位清查工作宣传视频，通过微信视频号、抖音短视频等新媒体平台播放。开展“9·20 统计开放日”宣传活动，以“经济大普查 数说国与家”为主题，多渠道开展经济普查宣传，为普查正式登记营造良好氛围。打造“两员”精兵队伍，配齐配强经普指导员、普查员 1400 余人，开展“五经普”绘图、清查、登记等各环节培训 21 场、1872 人次。加强数据比对和审核，排摸清查底册企业 10 万家，登记各类单位 46324 家、个体户 11675 家。开展清查数据质量阶段性抽查，抽查普查小区 20 个，核查法人单位 1910 家，个体工商户 670 户。迎接市统计局“四不两直”（不发通知、不打招呼、不听汇报、不用陪同接待，直奔基层、直插现场）“五经普”事中质量抽查，普查小区漏（虚）报率、主要指标差错率均为 0。对 50 家调查单位开展投入产出调查电子台账填报培训，扎实做好投入产出调查单位库管理、数据验收等各环节工作，认真评估调查数据的完整性、合理性、准确性，做好审核验收，高质高效完成投入产出调查。（周 吉）

【统计造假专项治理】 2023 年，普陀区制定《普陀区统计造假专项治理行动方案》，召开专项治理部署推进会，成立统计造假屡禁难绝专项治理行动工作领导小组，由分管副区长担任组长、区委第三派驻纪检监察组组长任专项治理行动领导小组副组长，明确工作重点和责任部门，确保各项要求落地见效。建立统计监督与纪检监督贯通协同工作机制，由区纪委监委研究制定《普陀区纪委监委配合开展统计造假屡禁难绝专项治理行动的实施方案》《普陀区纪委监委配合开展统计造假屡禁难绝专项治理行动工作领导小组及工作专班设置及职责分工》《关于进一步加强纪检监督与统计监督贯通协同的实施意见》，由区纪委书记任组长，下设工作专班，深入 10 个街道镇开展全覆盖联动调研，重点调研专项治理工作推进情况以及街道镇问题，推动统计造假专项治理工作走深走实。落实领导干部干预台账制度并延伸至所有街道镇，全面清理区委办、区府办、区发改委、区商务委、区科委等 41 个部门违反统计法律法规的文件和做法。制定《关于落实统计造假专项治理行动工作报告和台账式管理的通知》，规范街道镇及各专业统计台账管理，通过台账式管理、全过程留痕，巩固治理成果、夯实制度根基。压实压紧源头数据责任制，全年自查自纠覆盖全区 2469 家规上企业，核查指标 6320 个。对房产、固定投资、建筑等重点领域进行全覆盖凭证核查，核查 287 家次，指标数据 970 个；批发零售业核查 634 家次，指标数据 1805 个；劳动工资核查指标数据 1517 个。全面梳理 2022 年以来名录库入退库单位情况，组织街道镇开展入退库自查自纠 335 家，对其中 80 家单位进行区级复核。开展重点执法和“双随机”执法检查，对 61 家企业进行执法检查，对 3 家企业依法依规予以行政处罚。（周 吉）

【统计数据质量核查】 2023 年，普陀区制定《源头数据质量核查办法》，核查企业 712 家，核查指标 1235 个，开展数据自主核查，推动街道镇贯彻源头数据质量责任制。采取“实地 + 电话”核查方式，抽取 915 家企业开展入退库质量抽查，重点核查准规模单位调查结果、准规模单位核查反馈信息真实性。（周 吉）

【基层统计基础建设】 2023 年，普陀区制定下发《关于做好专项治理行动工作报告和台账式管理的通知》，通过台账式管理、全过程留痕，巩固统计造假专项治理成果。开展统计业务系列培训，邀请市统计局专业处开展培训 3 场，组织召开全区各专业重点企业年定报培训会，对街道镇及重点企业统计人员开展业务、法治培训，参会近 1600 人次。（周 吉）

【统计监测】 2023 年，开展 4 轮次重点企业统计监测，对 640 余家企业开展系列快速灵活监测。每月对重点企业、重点指标进行监测，定期进行经济运行形势分析，撰写分析报告 30 余篇，多篇获区领导批示，为经济高质量发展提供数据支撑。（周 吉）

【提供统计数据保障】 2023 年，普陀区统计局制定《金融业机构统计报表制度》，与区金融办合作对 29 家重点金融机构开展调查和监测分析，为科技金融产业发展提供数据保障。开展月度劳动力调查、人口变动抽样调查等各类调查 30 余项，做好数据审核，为政府决策提供数据保障。（周 吉）

【推进依法统计】 2023 年，在全区范围内全面清理违反统计法律法规的文件和做法。建立与纪检监察、巡察、审计监督融会贯通的统计监督机制，提升监督水平。开展统计执法检查，提高统计源头数据质量。强化全社会统计法治意识。推进“统计法进党校”；利用政务直播间、微信公众号等新媒体平台，创新统计法普法方式；开展“统计信用 e 起承诺”活动，企业及基层统计人员签订承诺书；结合第五次全国经济普查，开展“送法进万企”活动。（周 吉）

民营经济

【概况】 2023 年，普陀区推出以“靠普”行动支持民营经济高质量发展十方面举措，优化民营经济营商环境，促进民营企业转型升级、做优做强，提升民营企业核心竞争力。全年招商引资引进项目 6478 个，其中内资民营项目 6292 个，占比 97.1%，合计新增注册（认缴）资本 504.6 亿元；注册（认缴）资本 1000 万元以上的项目 1168 个，比上年增加 364 个。民营企业在全区各类市场主体中占据主体地位，在促进区域经济稳定发展、吸收劳动力就业、参与慈善公益

活动等方面发挥重要作用。至年底，普陀区民营经济实体 80729 户，占全区各类市场经济主体的 90.49%。其中私营企业 60470 户，注册资本 4277.15 亿元，私营企业总数比上年增加 6.67%，注册资本增长 5.54%；个体工商户 20259 户，资金额 7.3 亿元，个体工商户数比上年增加 2.53%，资金额增加 6.73%。全年新设私营企业 15203 家，比上年增加 20.74%；新设私营企业新增注册资本 426.22 亿元，比上年增加 42.39%。（年　荐）

表 15　　2023 年普陀区私营企业基本情况表

行业代码	行业分类	期末实有				其中：本期登记		本期注销	
		户数（户）	投资者人数（人）	雇工人数（人）	注册资本（出资金额）（万元）	户数（户）	注册资本（出资金额）（万元）	户数（户）	注册资本（出资金额）（万元）
	合　计	60470	95306	235383	42771495	15203	4262175	10737	2026353
A	农、林、牧、渔业	18	29	53	6521	28	470	31	338
05	农、林、牧、渔服务业	9	16	35	2960	4	40	7	98
B	采矿业	5	54	30	19600	1	1000	1	0
11	开采辅助活动	0	0	0	0	0	0	0	0
C	制造业	526	987	7206	222662	7	261	46	6244
43	金属制品、机械和设备修理业	19	31	231	8417	2	101	5	160
D	电力、燃气及水的生产和供应业	30	52	187	137136	9	28400	1	10000
E	建筑业	2120	3610	13608	2642158	233	431664	176	75953
F	批发和零售业	20978	28220	69029	9428307	5662	573631	3757	397760
G	交通运输、仓储和邮政业	512	972	4686	398695	33	19281	33	3679
H	住宿和餐饮业	1583	1825	7234	227094	413	15483	195	8883
I	信息传输、软件和信息技术服务业	2542	4942	10807	2200970	239	25368	778	87265
J	金融业	105	226	324	587603	4	20000	4	2100
K	房地产业	1331	2082	7066	3614345	106	144081	103	28570
L	租赁和商务服务业	14166	24881	52732	14046537	3679	1828152	2642	1037962
M	科学研究和技术服务业	11400	19093	42132	7763172	3676	1025160	2063	290198
N	水利、环境和公共设施管理业	84	147	579	150572	8	4210	29	11360
O	居民服务和其他服务业	1266	1751	5190	132672	256	11685	288	5094
P	教育	118	157	649	11360	7	670	13	680
Q	卫生和社会工作	184	310	1901	154341	36	50008	7	860
R	文化、体育和娱乐业	3497	5961	11937	1027529	806	82652	570	59407
	其他	5	7	33	220	0	0	0	0

（区市场监管局 / 供稿）

表 16　　2023 年普陀区个体工商户基本情况表

行业代码	行业分类	期末实有			其中：本期登记			本期注销（户）	
		户数（户）	从业人员（人）	资金数额（万元）	户数（户）	从业人员（人）	资金数额（万元）	合计	其中：城镇
合　计		20259	50388	73028	2577	3136	13781	2059	1955
A	农、林、牧、渔业	3	4	5	0	0	0	0	0
05	农、林、牧、渔服务业	0	0	0	0	0	0	0	0
B	采矿业	0	0	0	0	0	0	0	0
11	开采辅助活动	0	0	0	0	0	0	0	0
C	制造业	152	207	466	13	14	46	27	26
43	金属制品、机械和设备修理业	10	18	35	1	2	2	0	0
D	电力、热力、燃气及水生产和供应业	0	0	0	0	0	0	0	0
E	建筑业	5	11	35	0	0	0	1	1
F	批发和零售业	14548	20098	40858	966	1127	4649	1261	1188
G	交通运输、仓储和邮政业	214	237	1562	10	11	51	20	20
H	住宿和餐饮业	2876	5477	18394	1038	1250	5898	393	379
I	信息传输、软件和信息技术服务业	63	65	175	7	7	31	10	10
J	金融业	0	0	0	0	0	0	0	0
K	房地产业	4	7	22	0	0	0	0	0
L	租赁和商务服务业	147	232	712	18	20	47	20	18
M	科学研究和技术服务业	58	97	585	14	17	76	7	6
N	水利、环境和公共设施管理业	44	88	234	20	32	110	6	3
O	居民服务、修理和其他服务业	1986	23600	8633	426	559	2330	296	286
P	教育	1	1	1	0	0	0	0	0
Q	卫生和社会工作	21	42	125	0	0	0	0	0
R	文化、体育和娱乐业	137	222	1221	65	99	544	18	18
	其他	0	0	0	0	0	0	0	0

（区市场监管局 / 供稿）

【区域税收贡献】　2023 年，普陀区民营经济完成总税收 227.34 亿元，增收 36.64 亿元，比上年增长 19.21%，其中区级税收 86.45 亿元，增收 16.71 亿元，比上年增长 23.96%，民营企业税收占全区税收总量（不含免抵调、车辆购置税和契税）的 65.4%、区级税收的 69.48%。民营经济税收是区级税收发展的重要动力。普陀区年度纳税百强数据显示，区百强企业中民营企业 69 户，较上年增加 2 户，在区百强企业中占比近七成。

民营经济有力支撑区域经济平稳健康发展。（年　荐）

【产业结构优化】 2023 年，普陀区民营经济三大支柱行业现代服务业、房地产业和批发零售业分别完成税收 93.74 亿元、70.73 亿元、41.41 亿元，占比分别为 41.23%、31.11%、18.22%。房地产业税收占比较上年有所上升，增长 3.92 个百分点，税收较上年增收 18.88 亿元，增长 36.41%，成为带动区域民营经济发展的最重要动力。现代服务业和批发零售业税收占比小幅下降，分别比上年下降 2.6 和 1.77 个百分点，但税收收入比上年分别增收 10.15 亿元和 3.29 亿元，增幅分别为 12.14% 和 19.99%。从民营经济主要行业税收发展趋势看，普陀区民营经济产业结构优化成效明显，服务性产业税收呈现稳定增长态势。（年　荐）

【民营高新技术企业发展】 2023 年，普陀区参统民营高新技术企业 554 家，比上年增加 1.1%；总营业收入 1220 亿元，比上年增长 8.43%；营业利润 61.6 亿元。民营高新技术企业涉及电子与信息，光机电一体化，生物、医药技术，环境保护，新能源、高效节能，新材料，航空航天及其他高技术领域。收入规模方面，电子与信息类营业收入占比 58.62%，与上年基本持平；新材料类营业收入占比 10.37%，与上年基本持平；新能源、高效节能类营业收占比 3.4%，比上年增加 1%。其他高技术类营业收入占比 20.01%，比上年减少 0.6%；营业利润方面，电子与信息类营业利润 32.3 亿元，比上年增长 164%；光机电一体化类营业利润 6.2 亿元，比上年减少 0.2 亿元；新材料类营业利润 4.3 亿元，比上年减少 1.8 亿元；其他高技术类营业利润 15.8 亿元，比上年增长 4%。实际缴纳税费方面，电子与信息类贡献占比 67.3%；新材料类贡献占比 9.1%，光机电一体化类贡献占比 4.8%，环境保护，新能源、高效节能，生物、医药技术，航空航天 4 个产业分类税费占比不足 5%；其他高技术类贡献占比 14.0%。普陀区民营高新技术企业从业人员 83511 人，比上年增加 2.27%，其中研究生学历 8090 人，占 9.69%；年内新增从业人员 13050 人，其中吸纳高校应届毕业生 1189 人。企业科技活动人员 26376 人，比上年下降 3.37%，占企业总人数 31.58%。普陀区民营高新技术企业科技活动费用 104.92 亿元，比上年下降 0.71%，占年内总营业收入的 7.73%。其中，政府匹配科技资金 1.91 亿元，比上年增加 25.78%，占科技活动经费总投入的 1.82%。普陀区民营高新技术企业拥有有效专利 13440 件，比上年增加 6.90%，其中发明专利 4331 件，比上年增长 23.99%。年内申请专利 2803 件，比上年下降 7.92%；专利授权 2173 件，比上年下降 4.53%。其中，申请专利合作条约（PCT）国际专利 57 件，申请欧美日专利 28 件，授权欧美日专利 15 件。至年底，普陀区民营高新技术企业拥有集成电路布图设计专有权 7 件，比上年增加 250.00%，拥有软件著作权 17705 件，比上年增加 15.43%；拥有注册商标 9011 个，比上年下降 8.55%。累计形成国际标准 38 个，其中年内形成国际标准 1 个；累计形成国家或行业标准 1786 件，比上年增加 6.31%。（年　荐）

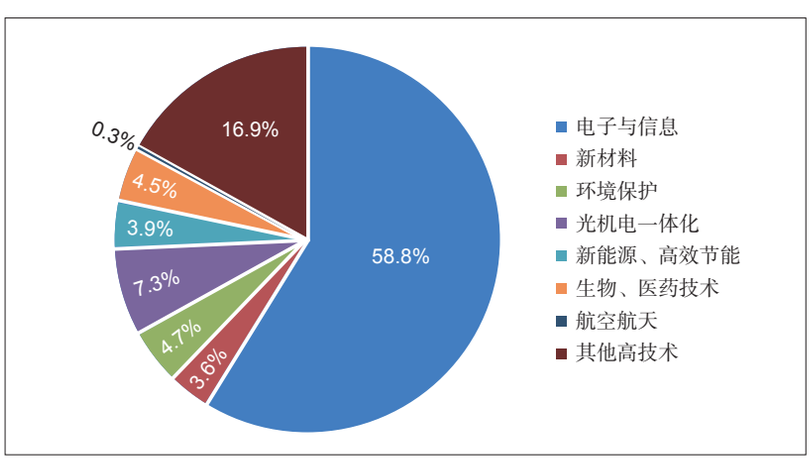

2023 年，普陀区民营高新技术企业在重点技术领域分布图（区科委 / 供稿）

【支持民营经济高质量发展十条举措】 6 月 19 日，普陀区促进民营经济高质量发展大会召开，发布《普陀区以“靠普”行动支持民营经济高质量发展的工作方案》。方案包括“党建引领靠谱发展、减税办税靠谱服务、多维融资靠谱支持、人社服务靠谱优享、民间投资靠谱参与、科技创新靠谱赋能、为企服务靠谱升级、合法经营靠谱保障、民企精神靠谱宣传、工作机制靠谱助力”十条举措，每条举措又包含若干条具体举措。（年　荐）

【入选上海企业 100 强】 9 月 12 日，上海市企业联合会、上海市企业家协会、上海市经济团体联合会和解放日报社在中国金融信息中心会议厅联合召开2023上海百强企业新闻发布会。会上，发布 2023 上海企业 100 强、2023 上海制造业企业 100 强、2023 上海服务业企业 100 强、2023 上海民营企业 100 强、2023 上海民营制造业企业 100 强、2023 上海民营服务业企业 100 强、2023 上海新兴产业企业 100 强、2023 上海百强成长企业 50 强排行榜。区内民营企业上海中梁企业发展有限公司（第 50 位）、月星集团有限公司（第 55 位）、奥盛集团有限公司（第 59 位）、中国建材国际工程集团有限公司（第 82 位）、致达控股集团有限公司（第 86 位）入选“2023 上海企业 100 强”；奥盛集团有限公司（第 16 位）、致达控股集团有限公司（第 28 位）、鹏欣环球资源股份有限公司（第 38 位）、上海顺灏新材料科技股份有限

公司（第 94 位）入选“2023 上海制造业企业 100 强”；上海中梁企业发展有限公司（第 29 位）、月星集团有限公司（第 32 位）、中国建材国际工程集团有限公司（第 45 位）、上海九州通医药有限公司（第 76 位）入选“2023 上海服务业企业 100 强”；上海中梁企业发展有限公司（第 15 位）、月星集团有限公司（第 18 位）、奥盛集团有限公司（第 21 位）、致达控股集团有限公司（第 38 位）、鹏欣环球资源股份有限公司（第 58 位）、上海九州通医药有限公司（第 76 位）入选“2023 上海民营企业 100 强”；奥盛集团有限公司（第 5 位）、致达控股集团有限公司（第 13 位）、鹏欣环球资源股份有限公司（第 21 位）、上海顺灏新材料科技股份有限公司（第 68 位）、劲霸男装（上海）有限公司（第 79 位）、上海明凯投资（集团）有限公司（第 89 位）入选“2023 上海民营制造业企业 100 强”；上海中梁企业发展有限公司（第 12 位）、月星集团有限公司（第 14 位）、上海九州通医药有限公司（第 44 位）、上海延华智能科技（集团）股份有限公司（第 90 位）、入选“2023 上海民营服务业企业 100 强”；奥盛集团有限公司（第 13 位）、上海延华智能科技（集团）股份有限公司（第 99 位）入选“2023 上海新兴产业企业 100 强”；上海九州通医药有限公司（第 22 位）入选“2023 上海百强成长企业 50 强”。（牟　荐）

【入选中国民营企业 500 强】 9 月 12 日，全国工商联发布“2023 中国民营企业 500 强”“2023 中国民营企业制造业 500 强”“2023 中国民营企业服务业 100 强”榜单。区内企业新城控股集团股份有限公司（第 80 位）、月星集团有限公司（第 385 位）、奥盛集团有限公司（第 441 位）入选“2023 中国民营企业 500 强”；奥盛集团有限公司（第 283 位）入选“2023 中国制造业民营企业 500 强”；新城控股集团股份有限公司（第 22 位）入选“2023 中国服务业民营企业 100 强”。（牟　荐）

【上海康鹏科技股份有限公司】 上海康鹏科技股份有限公司成立于 1996 年，专注含氟精细化学，主要从事显示材料、动力电池材料及其他功能性精细化学品的研发、生产和销售，累计获得境内外发明专利授权 52 件。2002 年被评为上海市高新技术企业，2009 年在美国纽约交易所上市，2019 年完成股份制改革，2023 年在上海证券交易所科创板上市，成为普陀区第一家本土培育的科创板上市企业。经过多年的创新探索和深度耕耘，上海康鹏科技股份有限公司在含氟精细化学领域掌握诸多核心技术并持续更新升级，包括氟化技术、氯化技术、碳碳键偶联技术等，并推出一系列产品广泛运用于新能源电池材料及电子化学品、显示材料、有机硅材料、医药和农药化学品等各项重要生产环节。其核心产品“一种双氟磺酰亚胺锂盐的制备方法”获“中国专利优秀奖”，打破国外技术壁垒，并牵头制定双氟磺酰亚胺锂（LiFSI）行业标准，成功实现 LiFSI 国产化。（牟　荐）

【拉扎斯网络科技（上海）有限公司】 拉扎斯网络科技（上海）有限公司成立于 2011 年，为国内领先本地即时电商平台——“饿了么”的运营主体，主营在线外卖、新零售、即时配送和餐饮供应链等业务。业务覆盖全国 670 个城市和 2200 余个区县，商户 450 万家，用户量达 3.7 亿人。2023 年，阿里巴巴组建本地生活集团，形成“饿了么”、高德“到家 + 到目的地”双入口格局。“饿了么”重点打造本地即时电商超算平台，打造世界领先的新一代电商“本地即时电商”平台。“饿了么”深度践行“数字伙伴”计划，基于 AI 饿小味、商流算法和大数据基础，帮助平台上的小微商户研发新菜品、提升数字管理能力、降本增效。通过高精度的测绘地图、物流算法和场景化的物流解决方案，提升骑手的服务效率和服务品质，实现绿色安全配送。依托自建城市即配物流体系、以社区居民为服务主体，通过高时效性到家服务，打造数实融合“15 分钟便民生活圈”。“饿了么”App 入选全国首批互联网应用适老化及无障碍改造优秀案例，“饿了么长辈版”提升老年人居家点餐、买菜等养老体验，“饿了么无障碍版”用读屏方式解决视障群体在线点单问题。“饿了么”优化超过 200 个无障碍场景，与 8 家企业无偿分享 13 件专利。（牟　荐）

知识产权

【知识产权创造】 2023 年，普陀区以建设知识产权运营服务集聚区为抓手，开展十余场知识产权政策宣讲和主题活动，加大知识产权扶持力度，新增对获得“WIPO 全球奖”（世界知识产权组织全球奖）等项目的区级资金匹配，以高价值专利培育促进科技创新。全年专利申请量 22836 件，专利授权量 3905 件，专利合作条约（PCT）申请量 86 件，比上年增长 19.44%；高价值发明专利 2677 件，比上年增长 22.57%；每万人口高价值发明专利拥有量 21.59 件，比上年增长 22.54%。邀请专家共同上门精准指导企事业单位申报知识产权试点示范项目，获得国家级知识产权荣誉 8 项、市级知识产权荣誉 26 项。（李明欣）

【知识产权执法】 2023 年，普陀区查办侵犯注册商标专用权、假冒专利案件 56 件，结案 46 件，罚没款 67.97 万元；查办侵犯商业秘密案件 4 件，罚没款 131.3 万元；成功调解商标专用权纠纷 4 件并经司法确认。有关案件获评上海市市场监管局第五届“优秀案例”，入选市场监管总局 2023 年反不正当竞争“守护”专项执法行动典型案例。开展 3 批次专项行动，涉及 415 件非正常专利申请，组织 46 家企业申报专利申请精准管理名单；推荐中环百联购物广场获评市知识产权保护规范化市场。（李明欣）

【知识产权运用】 2023 年，普陀区知识产权局与区卫生健康委、区商务

委、上海知识产权交易中心联合举办医院专利技术专场供需对接会，推动技术与产业有效互动；与有关单位联合成功申报上海市“专利超市”项目，搭建相关数字设备，收录来自 97 家企业的专利转让信息 598 条、专利许可信息 49 条，促成 53 个专利项目许可和转让。推动知识产权金融运作。在全市首批完善知识产权质押融资的风险分担和补偿方式，取消对同一企业当年度获得质押融资贴息补助最高限额的限制；联合上海市知识产权交易中心、高校、金融机构等开展园区巡回推介，推动知识产权转化运用工作。2023 年全区专利商标质押项目 36 个，比上年增长 157%；质押金额 2.54 亿元，比上年增长 31%。

（李明欣）

【知识产权宣传】 2023 年，普陀区开展知识产权保护主题活动。区法院与“饿了么”平台联合发布《新业态·平台经济知识产权协同治理》，组织旁听不正当竞争纠纷案庭审。区法院与华东政法大学知识产权学院共建“华东政法大学知识产权研究与实践基地”，共办多场专题研讨会。区检察院与同济大学上海国际知识产权学院合办上海市第二届知识产权发展论坛。区教育局在 23 所学校开展知识产权教育培训，培养学生知识产权意识，并将知识产权纳入各级各类学生科技竞赛评审规则。区国资委、市儿童医院、区利群医院举办知识产权培训讲座。区知识产权局与区司法局联合举办女性知识产权工作者优秀案例评选活动。区文旅局以“半马苏河”文化旅游节等为契机开展版权宣传咨询。全区在人民网、《中国质量报》等媒体上发布知识产权宣传报道多篇，其中一篇在“今日头条”播放量达 10 万次。区检察院的理论研究文章在《检察日报》等报刊发表。

（李明欣）

·普陀记忆·

生态园林型住宅小区：甘泉苑

位于平利路 41 弄的甘泉苑，是“七五”期间上海市在中心城区重点开发建设的 24 个住宅新村之一。1987 年 3 月动工兴建，1995 年 2 月竣工，用地面积 11.25 万平方米，建筑面积 17.6 万平方米。甘泉苑按照植物齐全、生态和谐的原理，种植有 51 个科、80 多个品种、3 万多株花草树木，小区绿地面积 5.05 万平方米，绿化率达 44.98%。甘泉苑月月有花，季季花香，是一个全市闻名的生态园林型住宅小区。小区内建有造型别致的袖珍“泉园”，园内有一眼人工造就的流缓水清的清泉，被著名古建筑学家、同济大学教授陈从周先生命名为“海上第一泉”。1995 年，甘泉苑获上海市“十大新景观最佳居住环境奖”。1992 年，甘泉苑被评为普陀区“文明住宅小区”。1994 年，成为第一批上海市“文明小区”。1995 年 3 月，被中央文明委命名为全国“文明小区”，成为上海第一个全国“文明小区”。到 2007 年，甘泉苑连续十四年被评为上海市“文明小区”。

功能区建设

编辑　许铭露

苏河水岸经济发展带

【概况】　苏河水岸经济发展带总面积约12.3平方千米，涵盖长寿路街道、长风新村街道、长征镇部分区域。作为普陀区“十四五”发展重点“一带一心一城”中的“一带”，全力构建高质量发展新格局，加快重点功能性项目建设，优化城市空间格局，推动科技创新同产业升级深度融合。统筹推进科技金融、智能软件、研发服务、生命健康四大产业集聚及新兴产业壮大和未来产业前瞻布局。2023年，主办“半马苏河”赛艇精英赛，协办“靠谱”区域化党建年度峰会、“半马苏河”半程马拉松、“半马苏河”运动生活节、苏河科技金融秀带起航仪式等主题活动。“88部落”品牌活动获评“2023上海夜生活节最佳实践案例”。苏州河沿岸的长风湾、清水湾、谈家渡湾、小花园湾4个党群服务站相继对市民开放，日均客流量100余人次，举办活动70场，2045余名市民参与。

（蒋　桑）

【规划研究】　2023年，坚持高标准规划，提升产业空间承载力。开展北新泾地区规划评估前期研究，开展苏州河普陀区段21千米沿线腹地相关资源梳理、排摸、调研，挖掘地区潜力。

（蒋　桑）

【土地收储出让】　2023年，加大土地收储力度，统筹土地资源要素。完成新渡口项目土地划拨、项目立项、设计深化；完成华谊集团401地块收储方案设计；推进新曹杨集团四街坊土地收储合同谈判及相关交地工作；上海汽车集团真北路地块签订

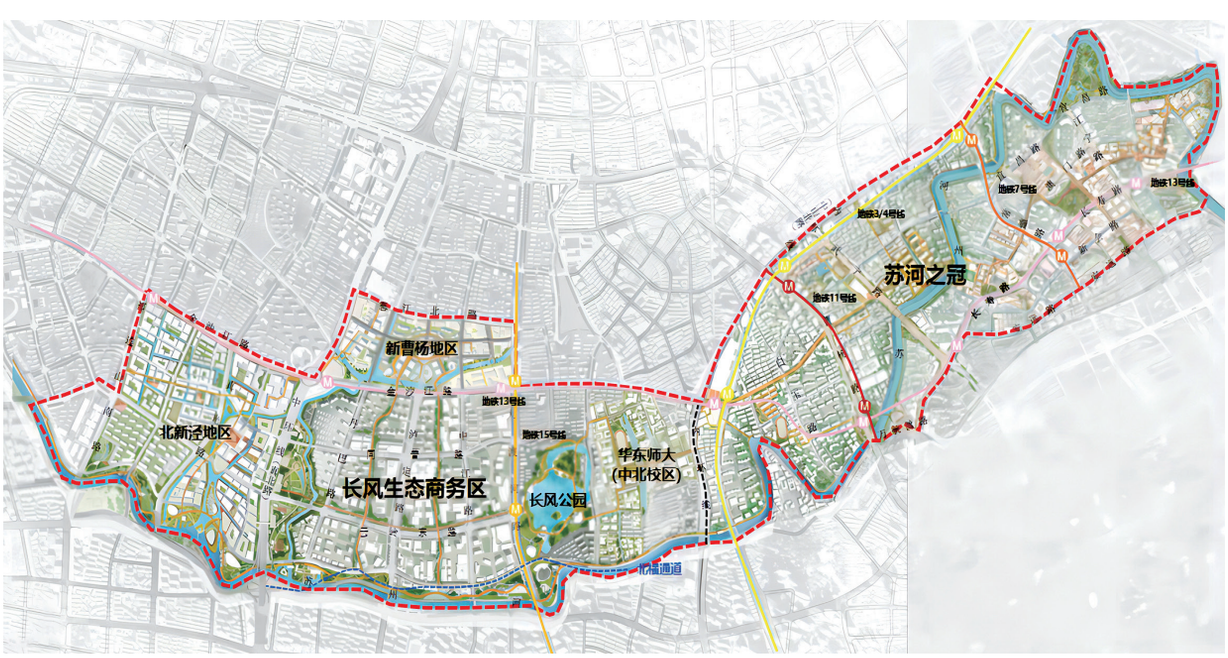

苏河水岸经济发展带重点规划区域　（苏河水岸经济发展带开发建设委员会办公室 / 供稿）

收储合同，解决“三角地”（久事地块自主转型扩大用地）问题为上海久事集团就地转型项目开工建设扫清障碍；金沙江路北侧加油站土地出让并完成交地。（蒋　桑）

【招商引资】 2023年，“三长”（长寿路街道、长风新村街道、长征镇）地区完成区级税收（含房地产）67.23亿元，比上年增长40.63%，其中产业区级税收48.03亿元，比上年增长26.99%；2022—2023年引进非房地产企业完成区级税收8.52亿元，上海九方云智能科技有限公司、新扬贸易有限公司、上海伯牙子期管理咨询合伙企业（有限公司）等亿元级项目8个、极融云科信息技术有限公司、上海金田铜业有限公司、上海志德玉乐管理咨询合伙企业（有限合伙）千万级项目78个。其中长风地区完成区级税收（含房地产）27.75亿元，比上年增长50.78%，完成产业区级税收17.14亿元，比上年增长32.39%；长征地区完成区级税收（含房地产）20.4亿元，比上年增长19.2%，完成产业区级税收19.55亿元，比上年增长21.75%；长寿地区完成区级税收（含房地产）19.08亿元，比上年增长55.28%，完成产业区税11.34亿元，比上年增长28.61%。重点企业加速集聚，“三长”地区百万级以上税收企业1354家（长风地区379家、长寿地区444家、长征地区531家），占全区百万级以上税收企业比重57%。楼宇经济蓬勃发展，“三长”地区重点楼宇74幢，占全区重点楼宇比重86%，其中亿元楼25幢（长风地区12栋、长寿地区6栋、长征地区7栋）。“三长地区”聚焦“四大产业”（智能软件产业、研发服务产业、科技金融产业和生命健康产业），深入实施“411产业倍增”计划（智能软件、研发服务、科技金融、生命健康四大重点培育产业中的每个产业区级税收占比每年提高一个百分点，到“十四五”末，占比合计达到40%以上），推动产业经济高质量发展，2023年实现四大产业区级税收26.25亿元，占全区四大产业区级税收比重64.68%，其中科技金融产业占全区科技金融比重达81.83%。（蒋　桑）

【上海清华国际创新中心建设】 2023年，优化专班机制，成立科创发展部，实现精准对接，激发上海清华国际创新中心引擎新动能。集成电路平台实验平台完成设备采购。参加清华校友交流会等各类活动，引进砺算科技（上海）有限公司、上海清微智能科技有限公司等企业23家，累计落地企业55家。打造长风科创谷，作为上海清华国际创新中心载体的延伸。启动楼宇外立面灯光亮化工程，提升上海清华国际创新中心的品牌显示度。（蒋　桑）

【项目建设】 2023年，践行人民城市理念，抓建设、促发展。12个重点项目加快推进，鸿寿坊商业体竣工并开业；上海新湖明珠城三期竣工备案；9号东地块主体结构施工；华东师范大学新建中山北路校区教育发展大楼地上一结构、地下二结构完工，精装修、幕墙、机电施工；360数科上海新总部大厦、波克城市互联网研发应用中心项目地下结构完工、地上结构施工；上海交运集团真北路地块商办项目办理施工许可证；锦绣里北块商办项目完成精装修，室外总体施工；曹家渡花鸟市场地下一层底板施工；天安阳光广场东块二结构完工，粉刷、机电、幕墙施工；东新四期北块招商北住宅项目结构封顶；东新四期南块招商南住宅项目一批次室内精装修施工，二批次地上主体结构施工。2个重点代建工程有序推进，华东师范大学第二附属中学普陀新校区开展地下室施工；确定新渡口项目整体建设方案，完成总包招标。（蒋　桑）

真如城市副中心

【概况】 真如城市副中心规划范围东起岚皋路，西至真北路，南至武宁路，北至富平路，规划总面积6.16平方千米。拥有城际铁路、长途客运站、轨道交通7号线、11号线、14号线、15号线、规划轨道交通20号线交通优势。真如城市副中心功能定位于依托沪宁发展轴，发挥上海西站枢纽作用，打造“功能复合、文化多元、生态优先、创新引领”的全球新型复合城市副中心。2023年，真如城市副中心坚持以“中华武数”[“中”即中以（上海）创新园，“华”即上海清华国际创新中心，“武”即武宁创新共同体，“数”即“海纳小镇”市级数字化转型示范区]科创布局为引领，推进区域开发建设，提升区域形象品质，打造上海协同创新和数字化转型新高地。（王　宁）



真如地区实景图　（上海真如城市副中心开发建设投资有限公司/供稿）

【规划研究】 2023 年，围绕“十四五”规划总体目标，配合区规划资源局推动核心区铜川路板块规划调整和土地招商推介。真如寺寺前广场方案设计项目结合真如泵闸改造方案、推进架空线入地及寺前广场环境提升方案，完成设计初稿。配合区规划资源局推进真如社区卫生中心及文体活动中心工程可行性研究报告编制。跟进上海普陀城市公寓项目（金明大酒店）施工前相关手续办理。 （王 宁）

【土地收储】 2023 年，多措并举为区域高质量发展提供重要战略空间。加速推进上海精益电器厂有限公司清退工作，涉及铜川路拓宽工程的部分建筑完成拆除。与相关部门沟通协商上海普陀住宅建筑工程有限公司南石四路 114 号地块收储的历史遗留问题。与企业深入沟通，推进上海旅行者汽车销售有限公司、上海自行车配件厂、上海嘉定新建木器厂、上海市长征铜材厂地块收储工作。 （王 宁）

【招商引资】 2023 年，依托区域优质办公载体，聚焦四大培育产业，推进全产业生态链精准招商，持续优化产业结构，形成产业集聚。打造亿元楼，提升楼宇企业面积落地率，推进新设企业工作。全年引进项目 955 个；完成区级税收 25.58 亿元，其中房地产企业完成区级税收 12.62 亿元，非房地产企业区级税收 12.96 亿元；新引进非房地产企业新增区级税收 2.90 亿元；新增亿元级企业 3 家，新增税收千万元级企业 26 家；完成亿元楼 6 幢。 （王 宁）

【基础设施建设】 2023 年，中国福利会托儿所普陀分部完成精装修样板施工；海纳数字公园完成大底板浇筑；南郑路开通；上海师范大学附属第二实验学校（南石路校区）改扩建项目东西向便民道路建成；月牙泉路及西川路道路新建工程取得施工许可证，具备开工条件；H 型地下车行公共通道申能段和过曹杨路节点项目按计划推进，其中申能段完成主体结构工程。 （王 宁）

【功能性载体建设】 5 月 18 日，上海市中心城区唯一的公园式地下大型商业超市真如山姆会员店开业，为构建周边商业生态打下坚实基础。12 月 22 日，大型购物中心中海真如环宇城 MAX 开业，同步举办上海市“迎新购物季”暨普陀“海纳品牌秀，迎新靠普购”系列活动，激活区域消费潜力。高·尚领域 280 米地标大楼完工，同中海中心 230 米、200 米大楼形成真如地区标志性地标。京东上海中心、能创星辰汇项目建设持续推进。捷城国际公寓完成二结构砌筑，苏河望项目完工。年内，真如境项目与海纳工程院项目绿色低碳实践案例入选联合国人类住区规划署旗舰报告。 （王 宁）

桃浦智创城

【概况】 桃浦智创城位于上海市中心城区西北部，北起 S5 沪嘉高速公路，东至真北路，南邻沪宁铁路，西至外环线，土地面积 7.9 平方千米。其中以南何支线为界，支线以东面积约 3.7 平方千米为拓展区，支线以西为原桃浦工业区，面积约 4.2 平方千米为核心区。桃浦智创城立足“科创、智能、智造一体化”目标定位，打造上海西北具有引领性的现代化中心城区，建成以智慧城市为核心竞争力的上海建设卓越全球城市的功能集聚区，以集成创新为鲜明特色的上海建设全球科创中心的重要承载区，成为上海中心城区转型升级的示范区。2023 年，推进桃浦智创城商办、研发载体及住宅、康养、产业、交通等配套基础设施一体化建设，打造国际化生态示范区。 （黄一卉）

【土地出让】 2023 年，完成 2 幅加油站、1 幅产业用地和 5 幅住宅用地的出让工作，建筑面积约 7.5 万平方米，合计完成出让金超过 75 亿元。重点推进上海遵皇科技有限公司、杰华特微电子股份有限公司等项目的引资落地工作，其中遵皇科技项目启动土地出让流程。 （黄一卉）

【招商引资】 2023 年，桃浦智创城新引进企业完成总税收 22784.5 万元，区级税收 6502 万元。其中新引进重点企业有上海灿瑞科技股份有限公司、上海信熹信芯私募投资基金合伙企业（有限合伙）、上海市园林设计研究总院有限公司等。 （黄一卉）

【重点项目建设】 2023 年，推进载体项目建设。智创 TOP 产城综合体 A 区于 5 月 9 日开业；603 商办项目 A 区二结构基本完成；604 英雄天地新建项目完工；606 项目 T1 核心筒 21 层，B2 区地下一层完工。推进市政基础和民生保障类项目建设。“桃浦湾 TOP ONE”精品商业、雅辰悦居酒店和智创 TOP 人才公寓于 5 月 9 日开业；国华人寿康养中心项目精装修及外立面基本完工；常和东路、桃竹路基本完工，启动绿棠路、山丹路建设，研究方渠路先期建设路径；推进 117 租赁住宅项目周边定宁路、绿菲路、乐创路、佳创路 4 条道路前期报建工作。完成规划调整。配合核心区建设优化配套设施布局，完成核心区九年一贯制学校及幼儿园的控制性规划指标调整；完成 049、050、051 等住宅地块附加图则调整；完成 104–02 科研用地容积率、建筑限高调整。住宅项目宝华紫薇花园、普陀金茂府、中环桃源里等开盘预售。 （黄一卉）

【中以（上海）创新园建设】 2023 年，发挥与以色列创新资源、市级部门、专业机构的协调联动作用，增强中以创新资源对接合作效能。开展创新合作交流。赴科技部国际合作司、中国科学技术交流中心、中国科学技术评估中心汇报工作；形成与市科委、以色列驻沪总领事馆等定期沟通机制；中以（上海）创新园特拉维夫办公室揭牌；举办中以国际科技成果直通车等活动；与中以常州创新园签订《关于进一步加强沪常两地中以合作标志性项目联动发展的框架协议》，共同建设具有国际竞争力的中以创新合作园区。多措并举助力企业发展。协助

上海热芯视觉科技有限公司等园区企业申请“靠普贷”；聚焦人工智能与机器人、医疗健康与生命科学、互联网与信息技术三大产业，加快推进国际数字安全与运营中心、中以创新孵化加速平台二期项目建设。至年底，园区集聚中外企业 163 家。打造国际化知识产权新高地。坚持一站式服务理念，从政策、知识产权、法律、人才等方面，优化企业服务内容和成效。年内，园区先后获得知识产权维权援助工作站、“专利超市”等项目资助。至年底，园区入驻企业落地各类知识产权 600 余项。营造浓厚创新创业氛围。举办第六届中以创新创业大赛总决赛、第三届上海数字创新大会等活动 40 余场，强化园区科创品牌知名度。11 月 5—10 日，中以（上海）创新园与以色列经济和产业部携手 15 家以色列科创企业首次亮相第六届中国国际进口博览会。（黄一卉）

【生态建设】 2023 年，桃浦智创城整体环境面貌改善，宜居宜业城区功能开始发挥。桃浦中央绿地总占地面积约 50 万平方米，北三块占地面积 24.7 万平方米，2017 年 5 月 9 日开工，2018 年 9 月建成，同年 11 月对外试开放；南二块占地面积 17 万平方米，地下空间和地上景观工程分别于 2019 年第三季度和 2021 年 2 月开工，2023 年对外开放，608 地块地下体育空间建成，10 月 14 日普陀冰上运动中心揭幕。李子园公园完工。年内，完成 8 幅地块污染治理调查、9 幅地块效果评估，推进 613 地块深层污染精细化调查。至年底，桃浦智创城核心区累计修复污染土壤 135.03 万平方米，占工可污染土方量 110.89%；累计修复污染地下水 43.91 万立方米，占工可污染水方量 83.39%。（黄一卉）

华东师范大学国家大学科技园

【概况】 华东师范大学国家大学科技园（简称华东师大科技园）是华东师范大学与普陀区政府共建的大学科技园，2006 年被科技部、教育部认定为国家大学科技园，园区为上海市信息产业专业孵化器、上海市创业孵化示范基地等。2023 年，华东师大科技园服务学校创新创业工作，引进企业 57 家，其中新注册企业 51 家，迁入企业 6 家；新增上海市科技“小巨人”培育企业 1 家、上海市高新技术企业认定 17 家、专精特新中小企业 6 家、普陀区级企业技术中心 2 家、软件企业 6 家；园区企业申请专利 17 项、授权专利 47 项、软件著作权登记 118 项。获评 2022 年度上海市 B 级创业孵化示范基地、女性友好创业园区、2023 年度张江高新区普陀园火炬统计工作优秀团队，2022 年上海市中小企业服务质量第三方测评获评良好。华东师大科技园孵化器获评 2023 年度普陀区科技企业孵化器科创孵化最佳团队。华东师大科技园商会“教授工作室”项目代表区工商联参加上海市工商联（总商会）所属商会“一会一品牌”建设阶段性成果展示活动，获“最具潜力奖”。（李秀雅）

【上海国家大学科技园联盟年度活动】 4 月 27 日，上海国家大学科技园联盟 2023 年第一次工作会议在华东师大科技园召开，上海 14 家国家大学科技园主要领导和上海市高校科技发展中心领导出席活动。会议学习《上海市标杆孵化器培育实施方案（草案）》，研讨科技园未来发展趋势，并就科技园年度工作开展交流。（李秀雅）

【与上海市岳阳商会开展合作】 8 月 15 日，华东师大科技园科技项目对接活动在科技园四楼会议室举行，上海市岳阳商会 20 余家企业参加。华东师大科技园与上海市岳阳商会以此次活动为契机，交流合作，共谋发展，招引科技企业入驻园区，形成产业集聚，共同探索科技产业高质量发展的新路径。（李秀雅）

【普陀区职教创新实践基地项目】 2023 年，发挥华东师大科技园职教创新实践基地作用，实施“员工综合素养与学力提升”项目，开设新员工软件系统业务培训、企业文化与管理制度培训、青年骨干培训、酒店从业人员服务质量提升培训、初创企业成长培训等，共计 128 课时，参训人数 158 人，培训 624 人次。（李秀雅）

上海天地软件园

【概况】 上海天地软件园（简称天地软件园）成立于 2004 年，是以大数据及互联网 +、智能制造及机器人、动漫游戏、文化影视、科技金融五大产业为特色的高科技产业园区。园区管理公司注册资本金 4.5 亿元，运营楼宇包括天地软件园、天地科技广场、普罗娜商务广场、上海智能制造及机器人产业园、长征工业设计中心、天地软件园南园、浙铁绿城长风中心、天地科技园等多个基地，管理面积近 30 万平方米，实地入驻企业近 500 家，其中高新技术企业 133 家，市、区“小巨人”企业（含培育）55 家，企业技术中心 23 家，专精特新企业 42 家，吸纳就业人员近 2 万人。天地软件园获国家文化产业示范基地、国家电子商务示范基地、上海市信息服务产业基地、上海市文化创意产业示范园区、上海市知识产权试点园区、上海市文明单位、上海企业创新文化品牌、上海市中小企业服务机构、上海市科技企业孵化器等 80 多项荣誉或资质，2023 年获中国数字与软件服务业匠心服务平台奖、上海市中小企业特色产业集群、上海市服务贸易示范基地、上海市商业秘密保护示范区、2022 年度上海市 A 级创业孵化示范基地、2022 年度上海市优秀科技企业孵化器、2022 年度上海版权服务优秀项目。（周志斌）

【招商引资】 2023 年，天地软件园实现总税收 34.96 亿元，比上年增长 6.06 亿元，增长 21.1%；区级税收 8.5 亿元，比上年增长 2.8 亿元，增长 49.1%；区级税收占总税收比重

24.31%。年内，纳税 100 万以上企业 161 家，产税总额 34.03 亿元，占园区企业纳税总额的 97%，新引进百万元税收企业 4 家。（周志斌）

【“中华武数”科创集市活动】 6 月 20 日，“中华武数”科创集市活动在天地科技广场举办。该集市汇集成果展示、项目路演、融资对接、科创服务及政策培训等多个产业支撑服务功能，重点围绕科创成果转化项目，服务初创企业、中小微企业以及即将上市融资企业，以投融资为主要媒介平台，引导“科技—产业—金融”的良性循环，瞄准科技前沿领域，推动各类创新型企业的集聚，打造具有鲜明特色的长三角创新型企业在普陀区的“集散驿站”。9 家企业进行项目路演，20 家企业参加集市展示。安徽省东超科技有限公司、影育（上海）科技有限公司、上海傲意信息科技有限公司、洛阳亚辉外骨骼助力技术有限公司分别展示或演示空中成像展示机、人工智能眼镜、智能仿生手、康复助力机器人黑科技产品。上海市、浙江省、江苏省、安徽省长三角软件行业协会共同成立长三角软件行业协会上海会客厅，落地上海天地软件园；上海金融业联合会、上海市普陀区金融服务办公室、上海普陀国有资本投资有限公司、上海临港科创投资管理有限公司等市、区两级金融服务圈代表共同组成“中华武数”科创成果转化金融服务圈；中国银行、中国工商银行、中国建设银行、上海银行、上海农商银行、浦东发展银行、中国民生银行、浙江泰隆商业银行与普陀众创空间联盟理事长单位签约成立普陀区“银团联合授信普陀众创空间联盟”，联合授信额度 100 亿元，服务普陀区众创空间联盟成员单位的初创、小微科创企业；“中华武数”科创成果转化暨普陀区海聚英才创新创业示范基地建设专家顾问团专家聘任仪式举行；上海市互联网协会、上海市软件行业协会、上海金融业联合会、上海市计算机行业协会、上海市通信制造业行业协会、上海市交通电子行业协会、上海市集成电路行业协会、上海移动互联网产业促进中心、上海市电子竞技运动协会、上海开源信息技术协会等10家市级行业协会、机构成为“中华武数”科创集市战略合作伙伴。（周志斌）

【“海聚英才”路演大厅启用】 9 月 25 日，“海聚英才”路演大厅启用仪式暨第 1 期路演开放日活动在天地软件园举办，“海聚英才”路演大厅搭建人才沟通交流、政策服务支持、人才投融资对接三个平台。上海市海聚英才促进会与天地软件园签署合作协议，天地软件园推出免费办公场地、基金跟投、人才服务支持等 6 条政策，并邀请产业、投融资领域专家顾问莅临指导。当日，涵盖海外人才、战略力量、人才平台、体制机制、人才生态的普陀“1+N”人才新政（“1”指《新时代普陀区全面推进人才引领高质量发展 助推上海高水平人才高地建设的实施意见》，“N”指首批 6 个配套专项政策，包括企业人才分类认定、靠普人才计划管理、促进“才聚普陀”“中华武数”科创平台人才发展、“人靠普，才无忧”人才服务、人才安居保障）发布。（周志斌）

上海未来岛高新技术产业园

【概况】 上海未来岛高新技术产业园（简称未来岛园区）成立于 2001 年 11 月，位于上海市普陀区桃浦镇，是市政府规划建设的市级开发区之一，区域面积 0.97 平方千米，园区依托桃浦转型发展升级，培育形成“智能制造、数字供应链、生命健康”三大主导产业，积极探索航天电器、先进材料、人工智能三大新赛道、新领域。2023 年，未来岛园区围绕“世界级先进智能制造业高地”目标，打造“炬”未来服务品牌、“亿数街”产业品牌、“炬”创来谷孵化品牌及“数智炬生”党建品牌，影响力日益扩大。园区内有企业 2000 余家，实地企业 500 余家，纳税企业 1000 余家，其中纳税千万级以上企业 19 家（含上亿级企业 1 家）、500 万元以上企业 26 家、100 万元以上企业 76 家、30 万元以上企业 142 家，企业职工 7700 余人。年内，未来岛园区获评上海市海聚英才创新创业示范基地和 2022 年度市级平安示范单位。（项雨峰）

【招商引资】 2023 年，未来岛园区经济总体稳中求进，完成产业税收 14.80 亿元；完成产业区级财力 4.77 亿元，比上年增长 2.73%；引进内外资企业 540 家，内资引资额 17.97 亿元，外资引资额 587.41 万美元，其中新增千万级企业 5 家，百万级企业 5 家。全年经营性收入 8280.32 万元，比上年增长 3.1%。（项雨峰）

【未来岛“亿数街”】 2023 年，未来岛园区通过加强技术创新和智能制造转化力度，将绥德路打造成“亿数街”（绥德路长度一公里，两侧企业年产税突破 10 亿元）。年内，完成沥青铺设、景观升级、灯光亮化、门头改造等工程，位于绥德路路口的环形屏幕启用。一条兼具“历史性”“地域性”“文化性”“未来感”的未来岛“亿数街”初具雏形。（项雨峰）

【未来岛“亿数街”党建联盟成立】 4 月 23 日，“数智炬生”未来岛“亿数街”党建联盟成立大会举行。未来岛园区聚焦“数（数字供应链）、智（智能制造）、炬（‘炬’创·来谷）、生（生命健康）”等领域，推进圈层联动，引导和支持科创企业落地发展，夯实园区创新产业发展基础，为高质量发展注入强劲动能；坚持“党建 + 科创”发展新路径，以“党建一盘棋、亿数一条街、云端一座岛”为特色，充分利用“数智炬生”未来岛亿数街党建联盟线上线下双空间，丰富内容，优化空间，服务企业。至年底，“数智炬生”未来岛“亿数街”党建联盟成员单位有 25 家。（项雨峰）

【云南省鲁甸县党政代表团到园区考察】 5 月 10 日，云南省昭通市鲁甸

县县委书记张洪坤携党政代表团到“未来岛·亿数街”考察，参观园区内全面改造提升后的主干道绥德路、未来岛公园“变身”开放式街心及公园品牌运动场馆洛克公园，详细了解园区重点企业上海施耐德工业控制有限公司发展历程及生产研发经营等情况。（项雨峰）

【“炬”未来服务联盟成立二周年活动】 9月22日，由未来岛园区“炬”未来服务联盟主办的“‘炬’服务掏真心　普惠企”第一届第三次会议暨联盟成立二周年活动在未来岛园区“炬”创·来谷举行。此次“炬”服务联盟两周年活动，通过开放式、沉浸式参观及情景剧互动体验，搭建园区与职能部门、企业间沟通的桥梁，让参观者深入园区、深入企业，切身感受未来岛园区高质量的营商环境。（项雨峰）

【“炬”能杯足球邀请赛】 10月14日，“炬”能杯足球邀请赛开赛，来自美国、德国、芬兰、法国等普陀区域内12家企业球队、120余名企业球员参加赛事，充分展示普陀区各企业球队球员奋力拼搏的精神风貌。经过多轮激烈比拼，最终决出前三名（冠军为智创TOP足球队、亚军为桃浦智创城足球队、季军为上海未来岛高新技术产业园足球队）。园区积极探索符合地域特色、可持续发展的“园区+体育”新模式，开展职工体育节、“炬”能杯足球邀请赛、篮球友谊赛等各类各具特色的体育活动，充分调动区域内企业和广大职工积极性。（项雨峰）

【未来岛第一届“炬”未来创新创业大赛】 11月22日，未来岛第一届“炬”未来创新创业大赛暨第四届“海聚英才”全球创新创业大赛园区预选赛在“炬”创·来谷举行。经过前期筛选，14家分别致力于智能制造、生命健康、人工智能等各领域的专精特新企业进行最终角逐。前元运立机器人智能科技有限公司《AIR π system机器之心系统》获一等奖；上海珩畅医疗科技有限公司《肺动脉机械取栓系统》和奕通信息科技（上海）股份有限公司《基于物联网和定位技术的可视化管理》获二等奖；上海福照人间技术有限公司《特殊机电类设备制造+辐照加工+产业赋能》、盘财道创业团队《企业测评与经营和财务健康指数生成系统》、原纪划（上海）新材料科技有限公司《纳米护盾，守护电动革命的安全之力》获三等奖。来自上海市内外的创新创业型企业通过赛事，直观了解未来岛园区“炬”未来服务联盟的软硬件设施及高质量企业服务水平。赛前，“炬”未来服务联盟的服务团队与有意向落户未来岛园区的企业代表进行沟通交流，为参赛企业落户未来岛园区奠定基础。（项雨峰）

【上海未来岛第四届家门口工业博览会】 11月28—30日，举办以“和合共生 聚智赋能”为主题的未来岛第四届家门口工业博览会，其中主题论坛4场，20余名来自不同行业、不同领域的专家精英分享各自经验与成果。此次工博会采用线上线下双渠道办会，近千人线下参会，央视频、小央讯道、未来岛星空抖音号、未来岛星空视频号、普陀桃浦镇视频号、上海市中小企业办官方视频号、未来岛元宇宙直播间七大平台直播开幕式，线上参会人数突破205万人次，创历史新高。工博会期间，11家单位成功签约达成合作意向，为后续合作奠定坚实基础。（项雨峰）

长征生产性服务业功能区

【概况】 长征生产性服务业功能区成立于1995年，2009年授牌成为上海市生产性服务业功能区。园区东至真北路中环线，南至苏州河，西至祁连山南路，北至金沙江路，占地面积为1.79平方千米。上海中环国际中小企业总部社区投资有限公司为长征生产性服务业功能区对外服务机构。2023年，长征生产性服务业功能区发扬“人靠谱（普），事办妥（陀）”精神，坚持“实”字当头、“干”字为先，全面对标、逐项落实，推动功能区各项工作稳步发展。（黄昱凯）

【招商引资】 2023年，功能区新增新办企业111家，新增区级税收14550万元，比上年增加1105万元；新增千万级企业2家；全年厂房租金收入2945万元，完成年度指标的93.48%。（黄昱凯）

【功能区运营】 2023年，功能区企业完成销售收入77.97亿元，比上年增长25.29%；利润3.28亿元，比上年增长98.78%；完成总税收9.74亿元，比上年增长6.89%；区级税收2.93亿元，比上年增长8.29%。上海中环国际中小企业总部社区投资有限公司完成区级产业税收14550万元，比上年增长8.22%，完成长征镇政府下达指



11月28—30日，以“和合共生 聚智赋能”为主题的上海未来岛第四届家门口工业博览会举办（上海未来岛高新技术产业园/供稿）

标的 87.27%；直属 4 家企业完成销售收入 5.65 亿元，比上年增加 2.85 亿元；净利润 3511.16 万元，比上年增加 1422.03 万元。功能区紧紧围绕年度目标，突出目标导向，聚焦重点，坚持“店小二”的服务精神，通过深挖域内企业资源，以情引商、精准施策，加大走访企业力度，加强政策推广，优化功能区各类平台，为企业开展各类培训、政策宣讲、项目对接、法律咨询等活动，助力企业发展。（黄昱凯）

【功能区治理】 2023 年，坚持稳中求进工作总基调，全面推进园区经济发展、社会和谐稳定。遵循“安全第一，预防为主，全员动手，综合治理”工作方针，贯彻《中华人民共和国安全生产法》等法律法规，以“全员、全过程、全方位、全天候”为安全管理原则，围绕“消除安全隐患、杜绝责任事故、确保持续稳定”工作目标，强化“红线意识”，全年功能区范围内安全生产形势总体平稳。践行“共建、共治、共享”理念，与居委会签订区域化党建结对共建协议，春节慰问社区居民 24 户；集体认领结对社区微心愿 20 个；高温慰问社区工作者和企业职工；开展结对活动 9 次。与青浦区香花桥街道东方村党支部开展结对帮扶，慰问居民 10 户。（黄昱凯）

上海西北物流园区

【概况】 上海西北物流园区成立于 2002 年，位于上海市中心城区西北部，在外环线和沪宁、沪嘉高速公路之间，东至中槎浦河、南至金昌路、西至嘉定区界、北至真南路金通路，面积约 2.07 平方千米。园区是以保税物流中心为依托，以城市配送为特色的成熟型综合物流园区。2023 年，园区坚持以高质量发展统揽全局，统筹推进园区各项工作。（高蓓红）

【园区经济】 2023 年，园区完成总税收 4.97 亿元，贡献区级财力 1.49 亿元。招商引资稳中向好，全年引进项目 172 个，其中新引进产税企业 26 家。（高蓓红）

【重点项目】 2023 年，引进阿里巴巴集团盒马项目相关企业上海盒浦网络科技有限公司 5 家门店，预计年产税达千万元；引进上市公司上海能辉科技股份有限公司等相关企业 7 家；引进上海菲思德紧固件集团有限公司；引进上海环易电力照明工程有限公司项目并产税。（高蓓红）

【优化营商环境】 2023 年，加强企业走访，做到及时预警，以商稳商，以商留商，对 27 家税收规模企业开展“一企一服务包”送服务工作，了解企业需求、助力企业精准掌握政策，减少税收外流，增大园区税收贡献。为 3 家企业申请人才安居保障补贴，助力企业纾难解困、留住优秀人才、促进企业发展。响应企业融资需求，协助 2 家企业申请现金流，缓解企业因租金、人工等固定成本压力造成的资金紧张。（高蓓红）

新杨工业园区

【概况】 新杨工业园区位于普陀区桃浦镇西北部，北与宝山区接壤，西与嘉定区相邻。1995 年 12 月，新杨村和桃浦镇发展公司合并成立上海市新杨工业园区。2005 年成为 26 家上海市级开发区之一。2023 年，新杨工业园区全面提升管理效能，推动园区高质量发展。全年完成税收 4.34 亿元，比上年增加 30.28%；完成区级产业税收 1.39 亿元，比上年增加 31.87%，完成全年目标的 97.81%，经济运行整体呈现企稳回升态势。强化流程管理，做好租金收缴和空置资源招商工作，实现经营性收入 1.03 亿元，超额完成全年目标任务。（金雅妮）

【产业发展能级提升】 2023 年，推动消费加快回补，配合办好普陀“五五购物节”车展活动，擦亮“红柳路名车坊”产业名片，“红柳路名车坊”获得首批上海汽车品质消费示范区称号。通过质量基础设施“一站式”服务站建设，助推企业提质、行业提档、产业提效。多措并举盘活低效用地、挖潜存量空间，推动产业用地提质增效，完成柳园路椒陵地块产业结构调整，引入上海金际汽车服务有限公司；柳园路 68 号引入上海绿色冷链技术孵化中心等。（金雅妮）

【招商工作格局优化】 2023 年，优化“全域覆盖、全力推进、全员参与”大招商格局，引进内资企业 643 家、外资企业 7 家，其中上海沁璐食品有限公司、上海捷聪贸易有限公司为千万级项目。两年滚动新引进企业完成区级税收 1570.28 万元。推进企业属地化工作，实施安商稳商预警机制，全年企业净迁入 33 户。开展常态化企业走访行动，全年走访企业 1281 家，其中重点企业（纳税 50 万元以上）59 家，收集和解决项目申报、子女就学、人才落户、人才招聘等各类诉求 171 项。开展法律服务讲座、企业座谈会、企业家中秋联谊会、生态环境普法宣传等各类活动，持续优化营商环境。（金雅妮）

【民生保障】 2023 年，坚持政策扶持和优化服务并举，做好困难帮扶、就业安置、老年人关爱等民生工作。加大对困难群体的社会救助，各类帮扶支出 33.03 万元。开展红十字、残疾人、失独家庭关怀、稳岗促就业等各项工作，累计发放各类慰问品 178 件，帮助 10 名就业困难人员和失业人员解决就业问题。提高退休人员福利待遇，发放退休慰问金 164.08 万元。强化养老服务供给，完成适老化改造 2 户，为 19 名高龄独居老人加装燃气报警器。（金雅妮）

数字普陀建设

编辑　钱晓婷

综　述

2023 年，普陀区按照《2023 年上海市城市数字化转型重点工作安排》要求，深化“海纳小镇”市级数字化转型示范区建设。推进数字基础设施建设。紧扣《上海“双千兆宽带城市”加速度三年行动计划（2021—2023 年）》要求，围绕上海市政府实事项目、双千兆宽带网络建设、商务楼宇宽带接入整治等重点工作，进一步提升区域信息基础设施建设能级。加快经济数字化转型。抢抓新一轮产业变革机遇，加快数字经济产业布局，发挥数字要素对区域经济高质量发展的驱动作用。做大做强支柱产业，龙头企业数量、功能性平台建设等成效显著。推进生活数字化转型。以数字生活构筑美好新生活，加快推进居住、教育、养老、医疗、交通、文旅、商业等生活数字化转型场景建设。数字化赋能养老服务，推进数字化便捷就医服务，创新数字化交通，打造数字消费等应用场景。推动治理数字化转型。围绕“一网统管”“一网通办”治理体系建设，推动治理主体之间有效协调，实现整体性、系统性、智慧化数字治理能力，为普陀区治理数字化转型提供有力支撑。依托以大数据、云计算、人工智能等技术搭建全过程感知、数据共享、数据敏捷处理的智慧化治理平台。加强数字化生态营造。开展不同角度、不同层面的赛事及宣传活动，举办第三届上海数字创新大会、数智中国科技周暨 2023 全球元宇宙大会上海站等。年内，普陀区科委获评上海市城市数字化转型工作先进集体。　（陈　至）

数字基础设施建设

【概况】　2023 年，普陀区围绕上海市政府实事项目、双千兆宽带网络建设、商务楼宇宽带接入整治等重点工作，进一步提升区域信息基础设施建设能级。　（陈　至）

【移动通信网络覆盖】　2023 年，普陀区全面实施“住宅小区地下车库移动通信网络覆盖”市政府实事项目，完成 104 个小区地下车库移动通信网络覆盖专项工程，超额完成 47 个小区目标。2 个标杆街道（宜川路街道、曹杨新村街道）实现所有小区地下车库移动通信网络全覆盖，其中宜川路街道是全市首批完成全覆盖的 4 个街道之一。　（陈　至）

【5G 基站建设】　2023 年，普陀区推动建成“双千兆宽带城区”网络覆盖。全区累计开通 5G 室外基站 2626 座（其中移动 872 座、电信 723 座、联通 723 座、广电 268 座、综合杆 40 座），全年新增 5G 室外基站 210 座，超额完成年度目标。普陀区 5G 室外基站总数在上海市中心城区排名前列，每平方千米 5G 基站数达到 43.5 座，每万人 5G 基站数达到 21.2 座。　（陈　至）

【数智小区试点】　2023 年，普陀区推进数智小区试点建设，以社区数字化管理及居民数字化应用需求为牵引，试点小区逐步实现公共安全视频监控“全域覆盖、全网共享、全时可用、全程可控”，引入小区门禁系统、人脸识别系统、车辆识别系统、电梯梯控、高空坠物监控系统、小区道路高清监控系统和非机动车智能充电桩“数字 7 件套”。在试点垃圾桶上方配置采集摄像头及感应器，实现对湿垃圾纯净度的实时监测，以及自动判定垃圾桶内干、湿垃圾的高度。　（陈　至）

【物联感知】　2023 年，普陀区城运中心根据各街道镇实际需求，结合第三方评估意见梳理传感器，确定利旧 28 个场景、9 类传感器，接入物联平台 53585 个物联感知设备。优化改善报警比较频繁的感知场景，调整 1258 个楼道烟雾传感器点位，无效报警案件数比上年减少 43%，提升物联感知设施报警案件处置成效。在辖区内苏州河 16 座桥面安装水浸和温度传感器，实时感知桥面温度和桥面积水情况，统一接入“一网统管”平台，形成寒

潮专项物联感知数据。预警传感器累计产生报警信息 138 条，均及时处置，通过线上线下、“技防”“人防”联动处置，有序平稳度过寒潮阶段，减少安全隐患事项发生。（顾晓甜）

【智能安防】 2023 年，普陀区社区智能安防项目覆盖 705 个小区，包括立杆 2064 根、道闸 194 套、智能门禁 3993 个，设备在线率始终保持在 95% 以上。选取区内需重点关注的小区或区域，进行高空抛物摄像头和鹰眼设备安装，解决危害居民公共安全的各种隐患，总计安装 618 路高空抛物摄像机以及 50 路鹰眼摄像机，实现准确溯源、快速定责、视频回溯并 24 小时不间断监控，提高城市治理水平。（朱文虎）

【公共数据开放】 2023 年，普陀区加大公共数据开放力度。制定《普陀区公共数据开放 2023 年度工作安排》。组织召开普陀区 2023 年公共数据资源开放工作业务培训会和技术培训会，推进各单位公共数据高质量、深层次、广范围开放，在上海市公共数据开放平台上，累计发布 295 个数据集，列全市第一。召开区内重点企业应用场景对接会，推进政企数据融合，新增“联交所不动产租赁平台便民利企服务”“街区综治商铺信息查询”“uGO 普陀文化云资讯”和“普陀区商场热度特征”4 个案例成果。结合公共数据上链会战工作，推动公共数据开放清单与公共数据资源目录同步上链，推进公共数据分类分级和动态调整。开展企业数据管理能力成熟度评估模型（DCMM）贯标评估，组织召开业务培训会，推荐和引导区内企业参与 DCMM 贯标工作。（陈　至）

数字产业化

【智能软件产业】 2023 年，普陀区智能软件产业新兴动能培育加强，集成电路产业创新集聚，上海清华国际创新中心完成集成电路芯片设计、仿真、验证实验平台搭建，区集成电路产业专项政策出台实施，以清华系为代表的一批芯片设计等领域企业落地；打造未来产业布局，发起元宇宙产业联盟，搭建产业交流平台，对接公共算力资源，牵引创新项目落地壮大。全年，普陀区智能软件产业实现区级税收 13.19 亿元，比上年增长 13.51%，占区级税收比重达到 13.27%，比上年增加 1.02 个百分点。（陈　至）

【“海纳小镇”市级数字化转型示范区建设】 2023 年，普陀区推进“海纳小镇”市级数字化转型示范区建设，数字产业和数字应用场景高度融合的“海纳生态”逐步形成。发布《打造“海纳小镇”数字化转型示范区，推进数字普陀建设行动方案》《关于推进“海纳小镇”优化体制机制、加快规划建设的工作方案》，优化“海纳小镇”建设的体制机制。发布 2023 版“海纳十二条”政策，重点加大对物联网、可信算法、数字广告等海纳小镇重点发展产业支持力度。推出全国首个地市级数字化转型指数“普陀区城市数字化转型发展指数”，发布《普陀区数字化转型指数研究报告》白皮书。实施数字化转型专项政策，开展 2023 年度区级数字化转型专项立项与验收，全年新增 8 个市级数字化转型示范项目和标杆场景，26 个区级数字化转型示范项目和标杆场景。推动数字化转型场景布局，汇总形成 2023 年度经济、生活和治理三大领域 29 个数字化转型应用场景需求清单；推动全市唯一聚焦苏州河主题的“元上苏河”数字城市元宇宙场景建设。启动制造业企业数字化诊断工作，全面梳理全区规模以上制造业企业情况，协调首批 26 家企业及 5 家服务商开展线上线下诊断工作。（陈　至）

【第三届上海数字创新大会】 2 月 24—25 日，第三届上海数字创新大会在中以（上海）创新园会议中心举行。以“数智‘半马苏河’ 赋能城市未来”为主题，搭建政、企、学、研各界交流融通大平台，聚焦上海数字创新发展。上海市政府副秘书长尚玉英，国家信息中心信息化和产业发展部主任单志广，中国科学院院士褚君浩，上海市经济和信息化委员会副主任刘平，普陀区委区政府领导及企业代表等出席。普陀区与国家信息中心联合发布全国首个地市级数字化转型指数。据《普陀区 2022 年度数字化转型指数》显示，2022 年普陀区数字化转型综合指数为 83.22，展现普陀区全面推进城市数字化转型的良好成效。《ISC 上海数字安全创新能力全景图谱》发布。作为数字安全维基百科图谱，系统梳理上海城市数字



2 月 24 日，第三届上海数字创新大会在中以（上海）创新园会议中心举行（区融媒体中心 / 供稿）

安全体系建立全生命周期所涉及的创新技术、产品，展示上海数字安全创新领域的代表性厂商，并根据上海产业需求及发展进行动态调整，为上海市政府、企业、投资人及相关机构及时掌握区域产业发展现状、预测产业发展方向提供科学参考，全面赋能不同数字化业务场景下的安全建设。数字创新“产学研”人才联盟正式成立。来自全市十所高校计算机、软件、信息等学院与普陀区携手，加强数字创新领域人才交流，加快科技成果的场景应用。（陈　至）

【数智中国 AIGC 科技周暨 2023 全球元宇宙大会上海站】 8 月 17—18 日，数智中国 AIGC 科技周暨 2023 全球元宇宙大会上海站在上海跨国采购会展中心举行。中国工程院院士吴志强，乌克兰国家工程院外籍院士、俄罗斯自然科学院外籍院士檀润华出席活动并作主题演讲。科技周上海站围绕“智能涌现”“算力突围”“超越现实”三大核心主题，聚焦元宇宙、AIGC（Artificial Intelligence Generated Content，即一种通过人工智能算法生产、操控与修改数据或媒体的技术）、大模型、算力基座、通用人工智能等内容，助力上海国际数字之都建设，打造 AI“模”都。开幕仪式上，普陀区发布“半马苏河”元宇宙企业科创政策包；AI 城市元宇宙协同创新中心揭牌成立，该中心致力于探索中国城市元宇宙 AI 创新型基础设施和元宇宙产业应用发展的技术瓶颈，与国际 AI 城市开展交流，通过搭建高质量的 AI+ 元宇宙创新平台，促进上海市元宇宙产业政策及应用落地，旨在助力构筑上海 AI+ 元宇宙产业发展新高地，助推上海市具有全球影响力的科创中心建设；普陀“元上苏河”新基建战略合作伙伴签约，普陀“元上苏河”应用示范项目生态合作伙伴意向共建签约；《元宇宙创新示范 100 强案例集》重要成果发布，涉及元宇宙 /XR/AIGC/Digital Twin 等新技术创新应用，覆盖消费、教育、医疗、娱乐、旅游、工业服务、智能制造、乡村治理、政务服务、数字城市、数字金融等领域的多个应用场景。（陈　至）

【《普陀区加快发展智能软件产业实施意见》】 12 月 1 日，普陀区科学技术委员会等印发《普陀区加快发展智能软件产业实施意见》，聚焦自动化、数字化、网络化、智能化发展，围绕人工智能、大数据、云计算、网络游戏、工业互联网及信息安全、智能制造及机器人等方向，鼓励市场主体开展软硬件研发设计、系统集成与场景应用，促进相关领域企业技术创新、产业集群发展、园区能级提升、生态环境建设以及加速科技创新成果产业化进程。自 2024 年 1 月 1 日起施行，有效期至 2025 年 12 月 31 日。（陈　至）

产业数字化

【奇富科技“智慧金融服务平台”】 3 月 3 日，奇富科技股份有限公司“智慧金融服务平台”项目入选中国信息通信研究院《高质量数字化转型产品及服务全景图（2022）》首批名单。奇富科技股份有限公司完成在人工智能、大数据、云计算等技术方面专业积累，与银行、消费金融公司等建立广泛合作，提供定制化解决方案，赋能金融机构提质增效，助推和服务于金融机构的高质量数字化转型。（姚　卡）

【远宏易联供应链科技平台】 2023 年，远东宏信融资租赁有限公司基于“智慧供应链 + 金融科技”双重能力，运用互联网云计算、大数据等技术，运用远宏易联供应链科技平台，贴合供应链全链需求，为核心企业、供应商、资金方等客户和机构提供应收账款流转及交易相关的全流程科技服务。（姚　卡）

【证券投资数字人产品】 2023 年，上海九方云智能科技有限公司围绕数智化转型，推出业内首款证券投资数字人产品。九方智能投顾数字人以华为 AI 算力云平台为底座，融合科大讯飞星火认知大模型，整合证券行业通用数据和九方八大证券专业知识库，进行九章证券领域大模型证券行业知识增强训练，提供 1 对 1 互动诊股、全方位的股票诊断、市场分析等服务，致力于成为用户专属智能投顾管家，简化市场分析体系。（姚　卡）

【上海市数字广告园区】 4 月 12 日，开园仪式在真如城市副中心鸿企中心举行。现场发布《普陀区推动数字广告产业高质量发展实施方案》；签署《上海国际广告节承办合作备忘

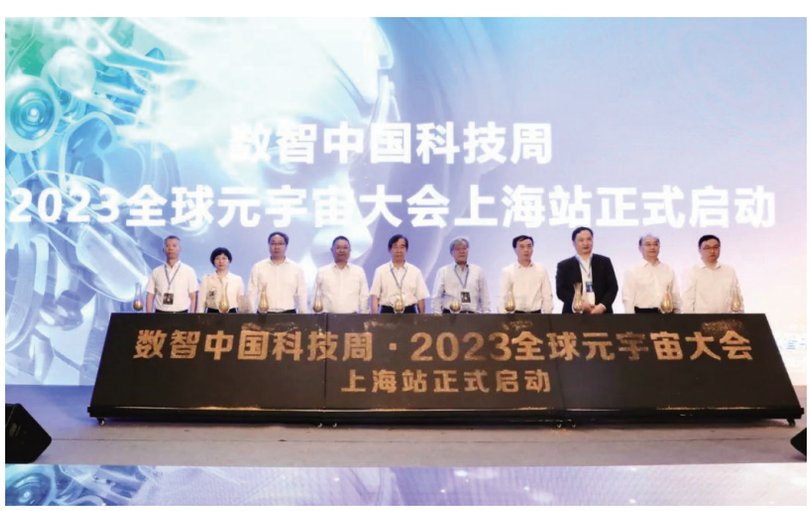

8 月 17 日，数智中国科技周暨 2023 全球元宇宙大会上海站在普陀区启动（区融媒体中心 / 供稿）

录》；区相关部门与复旦大学新闻学院、华东师范大学传播学院、上海大学新闻传播学院、上海师范大学影视传媒学院、上海视觉艺术学院新媒体艺术学院达成区校战略合作协议，推进高校学生与企业用人需求的精准匹配和定向实践，推动园区成为高校、企业研发成果“先行先试”的试验场；“工行文创 e 站”揭牌，为数字广告企业提供文创金融定制服务。8 月 9—11 日，园区作为 2023 上海国际广告节分会场举办高校广告教育院长论坛、国际短视频展，并获评“上海市数字广告高质量发展创新案例（推进产业聚集类）”。其间，上海市广告协会入驻园区办公，上海国际广告节组委会同步挂牌。12 月，上海市数字广告园区被上海市市场监管局认定为全市首批“上海市广告产业园区”。

（王　莹）

数字政府建设

【概况】 2023 年，普陀区推进数字政府建设，将政务服务“一网通办”和城市治理“一网统管”建设作为牵引治理体系和治理能力现代化“牛鼻子”，把“一网协同”一体化平台和“数字居委会”建设作为政府数字化转型的迫切需求，以高效能治理助力高质量发展、赋能高品质生活。聚焦“高效办成一件事”，“一网通办”平台推出一批“免申即享”服务、一批公共服务标杆场景应用。聚焦“高效处置一件事”，“一网统管”做好建章立制、队伍培训、平台应用、场景建设、赋能基层等工作，主动、精准发现和排查风险隐患，做到及时感知、快速反应、协同处置。“一网协同”聚焦办公平台“应用尽用”、办公业务“应上尽上”，以“实用管用”为导向优化平台功能，拓展个性应用，打造具有普陀特色“一网协同”办公新名片。聚焦居村高频事项，在全市率先推广基层治理数字化平台，推动基层工作规范标准、业务闭环、全程留痕，构建普陀特色“数字居委会”。

（金一峰）

【“一网通办”建设】 2023 年，普陀区“一网通办”以市场主体和办事群众感受度为标尺，推动各项改革举措有序开展。着眼高频事项和应用场景，打造“智慧好办”金牌服务，提升“一网通办”智能化服务能力，开发完成 10 项“智慧好办”，在全市首发上线“长护险服务一件事”。持续推送“免申即享”服务办件，做到智能匹配、自动送达、快速兑现。扩展普陀“政务服务‘一图通’”方法、路径，探索“政策图谱”“监管图谱”等新型图谱应用模式。在全市率先设置“办不成事”反映窗口，建立“1×7”（“1”即围绕 1 个核心“办不成事”反映窗口运行方案，形成“受理、研判、办理、反馈、归档”处置流程，“7”即配套 4 项操作规范、2 项特色服务承诺和 1 项督办制度）的“办不成事”服务体系。推进普陀区政务服务人员“1+9+N”（“1”即普陀区政务服务中心，“9”即 9 个相关条线政府部门设立的专业政务服务中心，“N”即 N 个街道镇社区事务受理服务中心及居村委等组织）政务服务标准化指标体系建设。推出“普小二”特色帮办，面对面、零距离服务。结合“政府开放月”活动、人民建议征集、大兴调查研究工作，开展领导帮办活动，领导帮办范围由区政府领导扩大到区四套班子领导，帮办覆盖面从政务服务窗口拓展到楼宇、居村和长三角远程帮办。推进线上线下全面融合、标准统一、服务同质，推动窗口端、PC 端、移动端和自助端四端联动及功能升级。线上重点运用好“随申办”企业云移动端，发挥“普陀政务直播间”特色渠道，扩大稳企助企纾困各项政策解读和送达。线下重点打造“15 分钟政务服务圈”，推动社区事务受理服务中心事项向 32 个“邻聚里”中心、286 个居（村）委会延伸远程受理。

（金一峰）

【“一网统管”建设】 2023 年，普陀区“一网统管”平台汇聚全区 22 个委办局、10 个街道镇、第三方企业等数据，归集数据资源 597 项，累计接入数据 9.94 亿条，完成 99 个城市运行专题库、8 个应用库、339 个业务库和 179 个专项库的融合开发，完善“数智普陀·数字底座”。完成普陀区“一网统管”统一门户建设，开发“数智普陀·指标管理系统”“数智普陀·智能搜索”“数智普陀·报告管理系统”等系统，迭代升级街镇平台，赋能基层高效治理，将社区基础信息、市民热线、网格化巡查、物联感知、应急突发事件等实时数据根据街道镇范围接入街道镇平台，并将“智慧气象”“智慧交通”等专题场景向街道镇进行赋能，辅助街道镇实



10 月，普陀区政务服务中心工作人员通过远程虚拟窗口为园区办事人提供帮办服务　（区数据局 / 供稿）

时掌握区域运行态势。创新升级“数智普陀·半马苏河数字治理”“数智普陀·一网统管·烟火经济”“数智普陀·精准救助”“数智普陀·智慧工地”“数智普陀·智慧民防”“数智普陀·消防智能指挥系统”等一批应用场景。（许立恒）

【“一网协同”建设】 2023年，普陀区开展“一网协同”平台建设工作。作为全市首批试点区，6月底率先完成用户体系对接和应用迁移，7700余名在编在岗公务人员100%激活，内部办公应用“应接尽接”、线下办公业务“应上尽上”，用户活跃度和应用使用率居全市前列。通过技术赋能、数据共享和业务流程再造，着力协同服务、政务、监管三管齐下，推动部门之间业务协同化办理、移动化办公，实现跨部门、跨层级即时沟通和扁平化管理，进一步提高办公效率、提升行政效能。（朱懿清）

【数字居委会建设】 2023年，普陀区在全市率先推广基层治理数字化平台“新版社区云”，实现全区10个街道镇286个居（村）委会“一个平台”全覆盖。通过系统精简整合、数据汇聚共享、场景共建共用，着力为基层减报表、减台账、减跑动，推动“向基层要数据”向“让基层用数据”转变。依托“新版社区云”“智慧报表”工具，实现各类报表轻松配置。聚焦居村高频事项，开发“为老服务走访”“垃圾分类巡查”等应用场景，推动基层工作规范标准、业务闭环、全程留痕，构建普陀特色“数字居委会”。将“一网通办”平台的“支内复审”“医疗帮困”等办件数据推送至“新版社区云”，提醒居村有针对性地对重点群体提供慰问关怀，实现“不漏一户、不落一人”。（丁鹏程）

数字安全

【概况】 2023年，普陀区坚持把数据安全、网络安全、产业安全、核心技术安全摆在突出位置，立足工业互联网安全产业示范区功能定位，与360数字安全集团等龙头企业和专业机构携手，依托国际数字安全与生态运营中心、上海城市安全大脑等平台，建立健全数字安全服务保障体系，探索相关产业政策扶持和管理模式创新，在核心技术突破、治理范式突破、产业能级突破上持续发力，努力建设数字强区。（陈　至）

【国际数字安全与生态运营中心建设】 2023年，国际数字安全与生态运营中心落户普陀区中以（上海）创新园。国际数字安全与生态运营中心以科技创新、产业孵化为核心，以数字安全为目标，面向国内长三角地区提供科技创新、产业孵化、国际高端人才培养和安全赋能服务，助力实现生态引入、人才引领、科技创新、产业孵化的良性循环，打造上海数字安全城市名片，提升在数字安全领域与国际接轨的能力。（陈　至）

【长风网络安全产业园】 2023年，长风网络安全产业园承办主题论坛、行业研讨会、网络安全公益课堂、反诈普及、攻防演练及实训培训等特色活动30余场，接待外省市及行业相关企业走访百余场，共计近1800人次；长风网络安全产业园获评2023年度上海市软件和信息服务产业特色（示范）信息服务产业基地。年内引进上海长弓中急管科技有限公司、上海数智轻舟互联信息技术有限责任公司等9家行业重点企业。（蒋　桑）

数字生活

【概况】 2023年，普陀区聚焦居住、教育、养老、医疗、交通、文旅、商业等领域，加快推进生活数字化转型场景建设，提升各类民生服务的可及性。（于美岚）

【数字家园】 2023年，普陀区推进“一刻钟便民生活圈”数字化建设，通过对传统社区商圈进行软硬件升级，线下线上融合，提升社区商圈的促消费能力、商家数字化能力、早餐工程智能柜和蜂鸟跑腿App数字化体验建设等多方面能力，实现经营模式、经营环境、消费者体验升级。优化“宜购普陀”便民生活智慧服务平台，打造“智慧服务”“智慧食堂”“智慧菜场”三个便民生活数字化、治理数字化应用场景，将居民、商户、政府三方紧密串联起来，针对消费前、中、后三个环节，聚焦消费痛点、经营难点、治理堵点精准发力。打造“智慧菜场”，通过智慧化、品牌化提升，促进农贸市场高质量发展。出台专项扶持政策，从支持“菜篮子”产品零售网点智慧化升级、“菜篮子”产品零售网点智慧化改造、“菜篮子”工程保供稳价运行调控、“菜篮子”工程良性发展四个方面，给予资金支持资金、补贴和表彰。（于美岚）

【数字教育】 2023年，普陀区加强教育数字基础设施建设，支持教育数字化发展。推进普陀区教学质量监测平台建设，共有27所中小学接入平台，占总学校数量36%。加快推进智慧教室建设，完成4所学校智慧教室建设，通过对教学过程中数据的采集与分析，为科学的教学评价和决策提供数据支撑。建设学生综合素养评价平台，面向全区收集和分析学生的体质健康、艺术测评、德育评价数据，通过数据监测和评估，形成学生数字画像，帮助教师了解学生综合成长状况，促进学生全面发展。（于美岚）

【数字就医】 2023年，普陀区推进数字化便捷就医服务，通过建立“上海普陀健康”公共服务2.0版统一入口，实现预约挂号（含当日挂号）、缴费、报告查询、电子票据、常见病和慢性病复诊等服务线下和线上并行。建设社区卫生家庭医生签约服务管理平台，通过数字化引入居民健康管理服务包，互联家庭医生的办公及移动场景，基本实现分级诊疗下全覆盖的区域签约服务数智健康管理模式。（于美岚）

【数字养老】 2023 年，普陀区多措并举推动数字化赋能养老服务。推进“一键通”应急呼叫项目，老年人只需“一键拨号”，就能联系养老服务平台，实现一键呼叫、操作简易、需求直达的服务模式。至年底，开展主动关爱服务 270668 人次、一键救援服务 19376 人次、一键打车服务 132 人次、一键咨询服务 2719 人次、生活照料类 1949 人次、其他服务 3501 人次。推进智慧养老助餐系统建设，通过建设“区—街道镇—社区”三级管理平台，帮助老年人在全区各个社区长者食堂实现“一网一卡通吃”。推进智慧养老院建设，在区内上海城怡养护院、上海美源养老院、普陀区康养中心 3 家养老机构建设智慧养老院试点项目。综合运用智慧养老设施设备和信息系统，推进多个智慧养老场景全流程、全链条、全时段落地应用。推进养老院 + 互联网医院建设，在养老机构内设立医疗移动终端，开展线上衍生医疗健康服务，通过整合复诊、随访、咨询服务，让养老机构内的住养老人足不出“院”享受医疗服务。

（于美岚）

【数字鸿沟弥合】 2023 年，普陀区聚焦数字鸿沟弥合，建设无障碍环境，提升互联网应用无障碍水平，着力提高所有用户特别是残障人士和老年人的在线体验。推动“上海普陀”门户网站的无障碍建设，普陀区门户网站和“上海普陀”App 客户端均开展适老化建设和无障碍升级改造，引入人工智能技术辅助无障碍测试，电脑端、移动端支持适老化和无障碍功能，满足用户多元化阅读设备需求。开展智慧助老培训，涵盖贴近老年人生活应用的手机基础功能、微信使用、网上预约挂号、网上打车、手机支付以及指导帮办服务等。通过发动“老伙伴志愿者”“时光汇”互助养老志愿者上门为结对老年人教学等方式，切实解决老年人数字化使用困难。

（于美岚）

【数字出行】 2023 年，普陀区推进停车信息化建设。全区 165 家公共停车场（库）、63 条收费道路停车场，全部接入“上海停车”App 平台。深化“医院停车预约服务”功能，在“上海停车”App 上，开放上海市儿童医院、同济医院等 8 家医院的停车资源，增加市民停车满意度和就医便捷度。落实智慧公共停车场（库）建设，运用信息技术手段、创新交通监管模式，实现道路停车无人化、智能化管理，建成 2 条智慧道路停车道路。

（于美岚）



道路停车智能化管理 （区融媒体中心 / 供稿）

【数字文旅】 2023 年，普陀区推动数字场景在文旅场所的推广应用。区内 3 家 A 级景区（AAAA 级景区 1 家，AAA 级景区 2 家），依托景区微信公众号、门户网站、景区 App 及小程序等渠道，打造智慧景区数字化示范场景。区内 13 家文旅场所接入“文旅一码游”小程序，包括 A 级景区、博物馆、图书馆、美术馆等场所，公布开放时间、地点、预约方式等信息，确保区内文旅场所全覆盖。推进区内酒店数字化转型，在“在线预订、自助选房、快捷办理、智能客控、客房信息服务、快速离店”等 6 个环节加大推广力度，2023 年新开业或改造的连锁品牌酒店全季酒店、汉庭酒店、如家酒店等完成数字化改造。

（于美岚）

【数字商业应用拓展】 2023 年，普陀区聚焦商贸领域数字化创新，打造数字消费应用场景，创建“生活服务数字化示范区”。加强重点商圈、商店培育，对商贸企业数字化转型给予政策扶持，鼓励创新实现精准营销、虚拟导购、智能购物、AR 互动、无感支付等功能，推动消费内容、消费模式和消费场景数字化升级，提升消费者体验感、商户经营效率和商圈服务能级。推进重点商业企业数字化转型，推荐上海环球港申报创建国家级智慧商圈。在中环商圈、上海环球港等主要商业场所打造“数字购物”场景。月星集团推出“环球店小二”“月星店小三”，打通“品牌—物流—市民”的“最后一公里”服务链路，加大在线上体验、移动支付、运力保障等方面研发和创新，提升消费者体验，实现商品和服务的精准配送。推荐再惠（上海）网络科技有限公司、路捷投资发展（上海）有限公司 2 家企业入选上海市电子商务示范企业。 （于美岚）

工业·建筑业

编辑　许铭露

综　述

2023年，普陀区坚持稳中求进工作总基调，落实稳增长常态化工作机制，夯实支撑保障，扩需求强供给，工业经济和建筑业保持良好发展态势。通过增加奖励政策、优化营商环境等措施，加大企业扶持力度，激发企业创新活力和发展动力。

全年，普陀区区属规模以上84家工业企业完成工业产值154.3亿元，比上年增长3.6%。属地工业产值99.8亿元，比上年增长7.4%。区属规模以上工业企业主营业务收入188.37亿元，实现税金总额6.53亿元，规模以上工业企业出口交货值9.96亿元。

普陀区有建筑业资质等级企业189家，比上年增加4家；其中，一级以上资质企业56家，比上年增加3家。全年建筑业资质企业建筑业总产值546.68亿元，比上年增加8.19%。其中，建筑工程产值481.12亿元，比上年增加10.02%，安装工程产值53.45亿元，比上年减少6.31%。内资企业完成产值533.21亿元，比上年增加7.34%。施工总承包企业完成产值460.77亿元，比上年增加4.14%，专业承包企业完成产值85.92亿元，比上年增加36.71%。　（王雅君）

表17　2023年普陀区工业统计情况表

名称	年产值（亿元）	名称	年产值（亿元）
一、工业总产值	172.68	节能环保	2.20
其中：规模以上工业总产值	154.33	生物医药	3.40
规模以上工业出口交货值	9.96	新材料	1.65
战略性新兴产业制造业	18.44	二、实现工业增加值	44.97
其中：新一代信息技术产业	4.91	三、规模以上工业企业完成主营业务收入	188.37
高端装备	7.21	四、利润总额	14.40

（区方志办根据统计公报整理）

表18　2023年普陀区工业产值前20企业情况表

序号	单位名称	2023年1—12月总产值（亿元）	比上年增长（%）
1	上海大众燃气有限公司	37.71	12.67
2	上海施耐德工业控制有限公司	9.41	−28.25
3	上海印钞有限公司	17.47	31.44
4	上海金叶包装材料有限公司	5.78	3.49
5	上海康鹏科技股份有限公司	3.81	−25.05

续表 18

序号	单位名称	2023 年 1—12 月总产值（亿元）	比上年增长（%）
6	上海福克斯波罗有限公司	5.14	9.80
7	达科电子（上海）有限公司	2.28	−32.58
8	上海顺灏新材料科技股份有限公司	3.20	33.43
9	科尼起重机设备（上海）有限公司	4.53	70.60
10	中邮科技股份有限公司	12.96	12.82
11	索雷博光电科技（上海）有限公司	2.04	5.79
12	上海凰艮服饰科技有限公司	1.30	−15.37
13	上海海宴食品有限公司	1.18	−16.12
14	上海泰林服装有限公司	1.71	−34.28
15	上海造币有限公司	4.88	49.43
16	上海斯瑞科技有限公司	1.78	4.21
17	上海普实医疗器械股份有限公司	0.71	−66.51
18	上海美加净日化有限公司	2.63	54.52
19	上海龙净环保科技工程有限公司	1.88	−43.91
20	艾佩达电子通信设备（上海）有限公司	1.02	−26.33

（区商务委 / 供稿）

工　业

【电气机械和器材制造业】 2023 年，普陀区电气机械和器材制造业在地法人单位 34 个，从业人员 1399 人，规上工业总产值 13.82 亿元，营业收入 255689.65 万元。代表性企业上海施耐德工业控制有限公司（简称施耐德工控），位于普陀区绥德路 629 号。公司成立于 1996 年，中法合资，拥有 550 名员工。施耐德工控是施耐德电气有限公司全球的工业控制器生产中心。主要产品为接触器、热继电器、电动机断路器。主要服务于水泵、照明、采暖、工程机械、电梯、物流搬运、包装机械、食品加工、铁路、新能源等。获工业和信息化部“绿色工厂”“绿色产品设计”称号，上海市“智能工厂”称号。获上海市“零碳工厂”称号、上海市质量金奖。2023 年，施耐德工控产值 9.41 亿元，产值位列普陀区工业企业第四位。

（王雅君　秦舒昕）

【通用设备制造业】 2023 年，普陀区通用设备制造业在地法人单位 35 个，从业人员 1419 人，规上工业总产值 18.99 亿元，营业收入 251089.15 万元。代表性企业中邮科技股份有限公司（简称中邮科技）成立于 2002 年 7 月 5 日，注册地为普陀区中山北路 3185 号，是中国邮政集团公司唯一、直属的物流装备研发、制造企业。中邮科技专攻智能分拣、智能传输、专用汽车、智能仓储及终端、物流智能机器人五大类产品领域，是国内首家自主研制物流自动分拣设备的公司。2023 年 11 月 13 日，中邮科技股份有限公司在上海证券交易所科创板正式挂牌交易，股票简称中邮科技，股票代码 688648。

（王雅君　秦舒昕）

【化学原料和化学制品制造业】 2023 年，普陀区化学原料和化学制品制造业在地法人单位 19 个，从业人员 557 人，规上工业总产值 9.44 亿元，营业收入 123772.45 万元。代表性企业上海美加净日化有限公司（简称美加净日化），是上海徐汇国有资产投资（集团）有限公司下属企业，位于普陀区金沙江路 1829 号，前身为中国化学工业社，由爱国实业家方液仙于 1912 年在上海创办。美加净日化旗下有“美加净”“泡泡娃”“上海”“至臻克敏”“植尚”“留兰香”“白玉”等众多知名品牌。2023 年，美加净日化发挥老字号品牌优势，开拓家庭清洁护理、口腔个人护理小家电新品类，满足消费者多样化需求。

（王雅君　秦舒昕）

【计算机、通信和其他电子设备制造业】 2023 年，普陀区计算机、通信和其他电子设备制造业在地法人

单位 47 个，从业人员 866 人，规上工业总产值 6.10 亿元，营业收入 84440.48 万元。代表性企业有达科电子（上海）有限公司（简称达科电子）、上海天行控制科技有限公司（简称天行控制）。达科电子成立于 2005 年 10 月，位于普陀区未来岛高新技术园区，总部为成立于 1968 年的美国达科公司，是纳斯达克上市公司。公司设计、制造、销售和服务多种多样的 LED 显示产品，以体育、商业和运输三个主要市场为主，是世界上专业生产 LED 显示屏幕最大的生产企业。客户包括各类学校、商业机构、交通运输部门及企业等。天行控制成立于 2001 年，注册资本 5000 万元，位于普陀区曹杨高科技工业园区。天行控制是国家高新技术企业和专精特新企业，专业从事自动控制领域技术开发、生产和服务，涉及军用产品和批量的工业及民用电子控制产品的研发生产，在物联网、嵌入式系统、先进机器人领域具有深厚的技术底蕴。天行控制获多项国家级科技进步奖，有发明专利、实用新型专利、外观设计专利和软件著作权等 20 余件，并取得国家承制资格认证。

（王雅君　秦舒昕）

【金属制品业】 2023 年，普陀区铸造及其他金属制品制造业在地法人单位 42 个，从业人员 943 人，规上工业总产值 4.88 亿元，营业收入 73311.50 万元。代表性企业上海造币有限公司（原“上海造币厂”）位于普陀区光复西路 17 号，是隶属于中国人民银行中国印钞造币集团有限公司的国家造币企业。主要承担设计铸造人民币流通硬币、纪念币，以及设计定制各类纪念章、勋奖章、奖牌等。建有国家级理化实验室，通过 ISO9001、ISO14001、OHSAS18001 认证，获上海市工业设计中心称号。始建于 1920 年，入选国家工业遗产名录，为上海市文物保护单位。获全国“五一”劳动奖状、全国“模范职工之家”、上海市文明单位、上海市质量金奖等荣誉。2023 年，承担杭州第 19 届亚运会、杭州第 4 届亚残运会奖牌生产和制作。11 月，获工业和信息化部“国家级工业设计中心”授牌。

（王雅君　秦舒昕）

【印刷和记录媒介复制业】 2023 年，普陀区印刷和记录媒介复制业在地法人单位 82 个，从业人员 2360 人，规上工业总产值 22.85 亿元，营业收入 272668.34 万元。代表性企业有上海印钞有限公司、上海金叶包装材料有限公司。上海印钞有限公司位于普陀区曹杨路 158 号，是隶属中国人民银行、中国印钞造币集团有限公司的大型印钞企业，先后参与设计、印制五套人民币及多种纪念钞券，为多个国家和地区设计、印制法定货币，并从事护照、港澳通行证、金融票据等高端防伪产品的生产与经营活动。2023 年，获“普陀区年度高质量发展领军企业”一等奖。上海金叶包装材料有限公司位于普陀区真陈路 158 号，成立于 1997 年，是以复合印刷包装材料、印刷、成型一体化的经营方式，为烟酒、食品、化妆品等商品包装提供中、高档印刷包装材料（多角化）的有限责任公司。获中国印刷企业 100 强，上海市 A 类纳税信用单位、包装企业 50 强、高新技术企业等称号，为普陀区重点骨干企业。

（王雅君　秦舒昕）

【燃气生产和供应业】 2023 年，普陀区燃气生产和供应业在地法人单位 1 个，即上海大众燃气有限公司，从业人员 1014 人，工业总产值 37.71 亿元。营业收入 416013.90 万元。上海大众燃气有限公司位于普陀区安远路 706 号，是上海燃气集团下属的一家集燃气销售、输配和服务为一体的区域性城市燃气运营企业，成立于 2001 年 9 月 28 日，注册资金 8 亿元，上海燃气（集团）有限公司和上海大众公用事业（集团）股份有限公司各占 50% 股权。下辖营业所、输配部、供气部、天然气转换分公司等分支机构，有员工 1400 余人，管理黄浦江以西苏州河以南区域近 160 万燃气用户，有 5600 多千米地下管网和三座公称储气总量达 190 万立方米的大型燃气储配站。

（王雅君　秦舒昕）

建筑业

【概况】 2023 年，普陀区推动建筑业健康稳定发展。加快建设工程项目审批流程。在长寿路街道鸿寿坊、桃浦镇 H6–5 地块等项目中落实“水电气网联合报装”一件事；在长风地区 9 号东地块项目实施“桩基先行”政策，开创全区首个分区域审批案例；拓展竣工验收“一证多验”适用范围，将“分期竣工验收”实施范围扩大至工业、研发、公共服务设施等项目，支持主体工程或单体建筑提前投入使用，在上海医药物流中心绥德路二期工程中推广应用；推进审批事项一站式全程网办，全面施行全过程电子化招标。对建筑业领域龙头企业和重点企业实行清单制管理，细化产值目标，落实任务分解。推进建筑业税收留税工作，重启建筑业税收专项管理办公室，明确工作职责、建立工作机制。推进建筑领域绿色低碳发展，做好既有建筑节能改造、区级能耗监测系统运维管理等，《真如城市副中心绿色生态城区绿色生态专业规划》获区政府批复。开展交通路南、岚皋路南片区海绵城市系统方案编制，完成铜川路北片区海绵城市建设区域达标评估，至年底，普陀区海绵城市建设总面积达 19.93 平方千米，占普陀区总面积的 35.9%。区内有在地建筑业相关法人单位 1492 家，从业人员近 4.9 万人。

（陆昕阳）

【勘察设计】 2023 年，普陀区内勘察设计单位市场规模持续扩大。至年底，区内有在地工程勘察相关法人单位 9 家，从业人员 500 余人；工程设计活动相关法人单位 608 家，从业人员近 7600 人。其中，中国电力工程顾问集团华东电力设计院有限公司（简称华东院）电力工程勘察设计水平国内领先，有全国工程勘察设计大师 2 人、电力勘察设计

大师 3 人，历年享受政府特殊津贴专家 14 人，获省部级及以上科技进步奖科技成果 6 项，获省部级（行业级）及以上优秀工程勘察、设计、优秀工程咨询奖的工程 41 项。年内，华东院参与的华能瑞金发电有限责任公司华能瑞金电厂二期扩建工程（2×100 万千瓦）、深圳市深能环保东部有限公司深圳东部环保电厂项目和福建省福清核电 5、6 号机组工程获国家优质工程金奖。华东院在火电、核电、电网等领域精准发力拓展市场，实现勘察设计营收 9.78 亿元。大型高效清洁煤电勘察设计业务拓展到西部地区，实现百万空冷机组市场突破，签订内蒙古能源集团金山热电厂 2×100 万千瓦煤电联营扩建项目等一批 100 万及 60 万千瓦级大型清洁高效燃煤机组勘察设计合同，中标陕皖 ±800 千伏特高压直流输电等多项特高压交直流项目。参与第四代核电项目前期开发及科技研发，签订一体化快堆常规岛概念设计等合同。助推国家能源建设，执行中的的火电、核电、燃机、电网等项目均按计划推进，其中华能上海石洞口第一电厂等容量替代项目 5、6 号机组和闵行区 H 级示范机组等项目通过 168 小时试运行，华东院承担常规岛设计的“华龙一号”海外首个工程两台机组建成投产交付。（陶彦峰）

【建筑施工】 2023 年，普陀区各项工程施工有序推进，10 项市属重大工程完成年度计划，72 个区属重点项目中 68 个完成年度目标。全区施工单位依照《上海市普陀区建筑工地文明施工指导手册（试行）》，严格落实工地出入口设置、围墙设置、安全网设置、噪声控制、光污染控制、扬尘控制及务工人员居住环境等方面最低规范，有条件的工地按手册要求开展文明施工提升。年内，区建管委表彰 2022 年度普陀区文明工地 15 个；申报市、区优质结构单位工程 36 个（其中市级 17 个）；推荐市优质工程（白玉兰奖项）单位 12 个；申报市、区文明工地 25 个（其中市级文明工地 15 个），经评选 8 个项目获评 2023 年度上海市文明达标工地，华东师范大学新建中山北路校区教育发展大楼 001 获评 2023 年度市级文明示范工地。（朱 嵘）

【建筑工程安全质量监管】 2023 年，普陀区加强建筑业安全质量监管和执法力度，建设工程未发生重大安全、质量责任事故。突出监管重点，提升建设工程质量。建立基坑工程质量安全全覆盖台账、在线监测动态跟踪，加强基坑周围管线保护，6 月下旬针对区域内基坑工程组织开展专项检查，聘请行业专家深度检查基坑围护设计与监测。加强建筑材料监管，实现工地重要建材信息报送全覆盖，制定年度监督抽检计划和监督抽检程序要点，对区内建筑工程包括工程实体及结构性材料、功能性材料进行重点监督抽检，年内完成实体抽检 180 组、原材料抽检 168 组、燃烧性能检测 19 组，氯离子专项抽检 43 组、套筒灌浆饱满度 12 组。建立与 TIS 机构（Technical Inspection Services，即技术检查服务机构）长效联络沟通机制，提高发现、处置住宅质量风险工作效率。加强结构工程和外立面监管，针对装配式结构工程、钢结构工程、外立面工程、混凝土品质等加强监督抽检和日常检查，开展专项整治。聘请第三方机构对区内在建工程设计文件进行专项检查，抽取 18 个项目（10 个新建，8 个特殊类装修），重点检查医院、学校、养老设施、厂房等民生工程及区重点项目、特殊类装修项目，其中对区内报建医院、养老机构项目全覆盖检查，开具专项检查整改单 3 份、意见通知单 17 份。制定《普陀区建设工程消防设计审查、消防验收及备案管理规定（试行）》，将消防验收工作融入日常质量监督，消防验收和竣工验收合并进行，提高验收效率，市、区共同部署打击假冒伪劣消防产品，开展联合检查 1 次。4—5 月，开展装修工程安全生产暨消防安全专项检查，对 12 处有经营活动场所装修工地实现全覆盖，签发整改通知单 8 份，局部暂缓施工指令书 2 份；对发现问题较严重的 3 个项目予以通报批评，对相关违法违规行为予以查处。对 2 个项目涉及未备案先使用行为立案处罚，共计罚款 0.7 万元。推动既有多层住宅加装电梯各项制度流程落地，保障全区加梯工程安全质量可控。6 月，举办普陀区限额以下小型工程管理培训会，重点培训工程施工安全管理。年内，受监土建在建项目数 74 个，面积 471.16 万平方米；受监市政项目 17 个，造价 7.81 亿元；受监装饰项目 120 个，造价 11.98 亿元；受监既有住宅加装电梯工程项目数 789 台。新增土建



“华龙一号”华东电力设计院有限公司电力设计机组项目团队（区融媒体中心 / 供稿）

项目 33 个，面积 144.33 万平方米；新增市政项目 19 个，造价 3.31 亿元；新增装饰项目 187 个，造价 20.11 亿元；新增住宅加装电梯 480 台。土建工程竣工验收备案项目 43 个，面积 243.6 万平方米；装饰工程竣工验收备案项目 138 个，造价 9.96 亿元；市政工程竣工验收备案项目 3 个，造价 0.36 亿元；住宅加装电梯竣工验收备案 179 台。消防验收 85 个项目，其中土建 23 个，装饰装修 62 个。消防备案 92 个项目，其中土建 10 个，装饰装修 82 个，备案抽查比例 9.78%，抽查合格率 100%。开展节后复工复产安全生产检查、防高处坠落消防安全专项检查、节前安全生产专项检查、市政工程专项检查及防台防汛专项检查等安全大检查和文明施工专项整治等活动 12 次。通过对全区项目进行全面梳理检查，排查各类隐患，对 16 家涉嫌违反文明施工相关法律、法规、隐患未整改或整改不力单位，移交区城管执法部门处理。（朱　嵘）

【建筑工程招投标监督】 2023 年，普陀区完成勘察招标备案 2 项（标段），中标价 419.44 万元；完成设计招标备案 12 项（标段），中标价 7112.36 万元；完成施工招标备案 47 项（标段），总中标价为 69.15 亿元；完成监理招标备案 13 项（标段），中标价 4069.8 万元；完成工程总承包招标备案 17 项（标段），中标价 2.5 亿元；暂估价施工招标备案 34 项（标段），中标价 22.64 亿元。（朱　嵘）

【建筑工程项目执法检查与处罚】 2023 年，普陀区建管中心开具质量问题整改指令单 364 份，局部暂缓施工单 83 份，停工单 2 份；开具安全隐患整改单 270 份，暂缓施工单 56 份；开具市场行为整改单 31 份，局部暂缓施工单 1 份，停工单 1 份；对注册建造师 52 人记 154 分；对安全不良行为动态考核诚信记分项目经理 55 人记分 114 分；对安全员 11 人记分 22 分；对总监 7 人记分 15 分。行政处罚立案 160 起，结案 129 起，缴纳罚款 214 万元。对 255 家企业实施安全生产许可证批后监管，通过企业 200 家，经整改后通过企业 34 家，仍需整改企业 9 家，不通过企业 12 家（其中撤销安全生产许可证企业 8 家）。（朱　嵘）

【建筑业投诉处理】 2023 年，普陀区受理“12345”市民服务热线、“12319”城建服务热线等平台工程类投诉 2320 件，其中来自区“12345”市民服务热线平台 550 件、区“12319”城建服务热线平台 1553 件，区建管委信访办转办信访件 174 件，第三方巡查工单 43 件，全部按时办结。各类投诉接单、甄别、先行联系、过程中处理到结案等各环节均严格按照投诉处置程序规定时间节点处置，未出现较大负面影响安全质量群访事件。（朱　嵘）

【规范建筑市场秩序】 2023 年，普陀区完善建设工程招标投标平台建设，全面实施招标投标活动电子化。除工程总承包招标外，设计、勘察、施工、监理招标及后评估在招投标活动全过程、所有环节均实现无纸化、电子化，有效遏制围标串标。常态化开展扫黑除恶行业乱象整治行动，将受过行政处罚或有信访、投诉、举报被查实违规违法相关单位列为重点监管对象。依托计价文件分析系统和上海市招标办公室大数据智慧系统，排摸围标串标违法行为线索，甄别项目数 77 个，甄别比例 100%。大智慧系统风险预警项目、举报投诉项目、可疑线索、书面函询和行政处罚数量均为 0。（朱　嵘）

【优化建筑业营商环境】 2023 年，普陀区依托“一网通办”工程建设项目审批管理系统，实行线上审批服务，做好一站式施工许可全程网办工作。施工许可证发证时限压缩至 2 个工作日，力争当日办结。全面实施“桩基先行”，施工许可单独发放范围扩大至各类建筑工程，优化竣工验收流程，分期竣工验收扩大至工业、研发、公共服务设施等项目，对特殊建设工程在确保项目投入使用前完成所有问题整改前提下，可采取“先行验收、限期整改”方式，消防验收可附条件通过。稳步开展留税工作，助力普陀经济社会发展，整合区税务局税务金系统、区建管委建管平台、区城投招商服务中心平台，比对项目纳税信息，掌握纳税完成进度，做到项目清、进度清、纳税清。（朱　嵘）

【建筑管理窗口服务】 2023 年，普陀区发放施工许可证 234 张；发放竣工验收备案证（合格通知书）257 张；



6 月 5—29 日，普陀区建管中心会同各职能部门对区内建筑工地开展安全生产综合大检查（区建管委 / 供稿）

核准新办企业资质 46 家 75 项、增项资质 31 家 43 项；完成消防方案征询 19 个（其中 9 个无须征询）。

（朱　嵘）

【建筑业劳务用工管理】 2023 年，普陀区对 60 个未落实用工管理“四个百分百”（实名制信息录入、人脸识别考勤应用、考勤数据上传、银行数据对接四个百分百）要求的项目采取警示约谈、开具措施单等措施，按期整改率 100%。处理通过“12345”市民服务热线、“12319”城建服务热线、市长信箱、区信访办转办、上门信访等各种渠道农民工薪资拖欠及工程款结算纠纷 194 起，涉及外来从业人员 772 人，协调解决金额 976.19 万元。

（朱　嵘）

·普陀记忆·

率先建成的内环高架路普陀段

内环高架路工程全长 47.66 千米，由浦东段、浦西段和南浦、杨浦两座黄浦江大桥组成。其中高架路普陀段位于中山北路沪太路至盘湾里一线，全长 5.47 千米，净宽 17 米，四车道。1991 年实施工程前期工作，普陀积极支持市重点工程建设，做好工程周边单位、居民的动迁安置工作，为内环线普陀段率先完成打下良好基础。该段工程于 1992 年 10 月正式开工，1993 年 12 月 20 日竣工通车。内环高架路建成后，周边道路交通状况得到明显改善，方便了普陀区与上海其他中心城区的联系。随着机动车辆日益增加，1997 年，在中山北路（武宁路路口）南侧地面道路路口下匝道内侧增加了一条向武宁路右转弯的机动车道，消除下匝道直行车辆与地面道路车辆右转弯相交堵塞的矛盾；1999 年，又增辟中山北路、金沙江路路口两对上下匝道，加快了路口车辆的分流速度。

商贸服务业

编辑　许铭露

综　述

2023年，普陀区加强政策引导，稳增长、促产业、优业态、抓招商、保民生，全面推进商贸服务业发展。聚焦“丝路电商”“国际消费中心建设”等前瞻性主题，广泛开展联组研讨，提前谋划产业发展空间布局，找准普陀区商业发展定位。规划引领、聚势赋能，支持商圈特色化创建，发展“夜间经济”“首店首发经济”等，推动商业活力持续释放。区域规划与街镇探索相结合，打造“一街镇一特色”“一圈一特色”23个商业类便民生活圈、10个文化旅游类便民生活圈、10个助老保健类便民生活圈、7个数字科创类便民生活圈、2个运动健身类便民生活圈、9个自治共治类便民生活圈。健全工作机制，全面提升民生保障力度。落实责任，完善成品油长效监管机制。（年　荐）

商贸流通

【商贸体系建设】 2023年，普陀区制定《普陀区苏河水岸商圈商业规划导则》《普陀区轨道交通站点商圈商业导则》，指导长寿、长风、真如、长征等区域打造具有标识度的商圈特色，分类指引不同等级轨交站点商圈业态做优布局，提升商圈特色化辨识度。优化《普陀区支持商业创新发展实施意见》，推动商业综合体、重点商业企业引进首店。落实“加快贸易高质量发展”“贸易型总部”“民营企业总部”等政策，支持商贸企业发展壮大。（王雅君）

【商品交易市场】 2023年，普陀区商品销售总额20987亿元，比上年增长3.3%；社会消费品零售总额788.77亿元。（王雅君）

【商贸交易活动】 2023年，普陀区打造商业IP（在特定领域中具有一定知名度和影响力的个人、品牌或者公司）品牌文化，设计“普陀商务”“普陀购物”标识，开展普陀“五五购物节”形象IP和“献一计”人民建议征集。“五五购物节”以“靠谱购　潮未来”为主题，在真如城市副中心、真北中环、长寿、长风、桃浦五大重点商圈推出“车相伴　行自由”汽车品质消费嘉年华等6大标杆活动。联动商业、文旅、展会、体育项目“出圈”开展促消费活动，推出“全民消费盛宴”，实现“季季有主题，月月有展会，周周有场景”。普陀区20家重点商业企业“五一”销售额超过5.1亿元，比2019年增长47.1%。“十一”长假八天实现销售7.3亿元，比2019年增长91.3%。做好重点存量企业梳理分析，逐一帮助企业解决发展难题，做大企业增量。加大商品销售头部企业招商引资力度，以商引商，引进上海银轮实业有限公司、东方集团有限公司上海分公司、鲁商（上海）供应链科技有限公司、上海天平湖贸易有限公司等10余家大宗商品头部企业。（王雅君）

【商圈特色化创建】 2023年，普陀区推进“一商圈一特色”品牌建设。长征中环商圈以“绿色消费”为主题，围绕新能源车、智能家居等特色亮点，打造“车生活”“焕新家”消费新标地。真如商圈以“品质嗨购”为主题，围绕生活服务、特惠礼遇等特色亮点，打造“会员惠购”“时尚引领”消费新标地。长风商圈以“乐享生活”为主题，围绕潮品集聚、萌宠亲子等特色亮点，打造“新品首发”“乐游亲子”消费新标地。长寿商圈以“活力潮玩”为主题，围绕跨界融合、创意市集等特色，点亮长寿“精彩烟火气”，打造都市“商旅文体”“轻奢生活”消费新标地。桃浦商圈以“产城融合”为主题，围绕商务休闲、创享生活、乐业宜居等特色，擦亮“汽车坊”名片，打造“TOP范”“沉浸式”消费标地。（王雅君）

【首店首发经济】 2023年，普陀区推动商业综合体、重点商业企业引进首店、旗舰店、品牌特色店。全年集聚全国首店12家，华东首店3家，

上海首店 68 家，放大首店经济效应，持续释放内需潜力。（王雅君）

【夜间经济】 2023 年，普陀区打造夜间经济新场景，点亮消费地标显示度。开展以“夜相伴，潮未来”为主题的普陀 66 夜生活节系列活动，围绕“夜购、夜食、夜游、夜秀、夜娱、夜动、夜读”七大体验业态，聚焦“水岸、街区、社群”三大关键词，联动各商圈、各商业体、各商业街区，通过打造一批水岸夜生活好去处、潮流街区夜生活好去处、邻里夜生活好去处，举办 20 余场夜间特色主题活动，拓展夜间消费场景，提升夜间消费品质，展示普陀夜生活场景。（王雅君）

【“一刻钟便民生活圈”国家级试点建设】 4 月，普陀区召开“一刻钟便民生活圈”建设推进会，发布全区标准化技术文件《一刻钟便民生活圈服务功能配置指南》，万里街道发布“一刻钟便民生活圈”企业大联盟战略合作单位名单。5 月，举办“邻”动普陀 “里”遇万家——2023 年上海邻里生活节普陀专场活动，万里街道、甘泉路街道、长风新村街道、桃浦镇入围第三批市级“一刻钟便民生活圈”试点单位公示名单，至年底，全区共有曹杨新村街道、真如镇街道、万里街道、甘泉路街道、长风新村街道、桃浦镇 6 家入围国家级和市级“一刻钟便民生活圈”示范社区。加强政策引导，修订新版《普陀区支持商业创新发展实施意见》，对参与普陀区“一刻钟便民生活圈”配套建设，推进便民服务场景、数字化转型升级项目的商业主体和商业企业给予扶持。8 月，普陀区召开“一刻钟便民生活圈”示范社区建设试点中期评估会。11—12 月，对标商务部《关于推进城市一刻钟便民生活圈建设的意见》，对照优化商业布局、补齐商业设施短板、丰富消费业态、壮大市场主体、创新服务能力、引导规范经营六项重点试点任务，进行普陀区“一刻钟便民生活圈”建设总体评估，形成《普陀区一刻钟便民生活圈建设总体评估报告》，推进全区“一刻钟便民生活圈”标准化。（王雅君）



4 月 28 日至 5 月 5 日，“五五购物节”期间，上海环球港举办上海汽车品质消费嘉年华（区商务委 / 供稿）



2023 年，普陀区打造“一刻钟便民生活圈”（区商务委 / 供稿）

【“五五购物节”等促销系列活动】 4 月 30 日，第五届上海“五五购物节”普陀系列活动启动仪式暨“悦驾普陀 畅购半马”汽车品质消费嘉年华主场活动启动，汽车消费嘉年华活动为期 6 天，融合“汽车 + 运动 + 消费”元素，十余个重点汽车品牌巡展，全市首轮获评汽车品质消费示范单位桃浦红柳路名车坊和金江汽车产业园推出汽车促消费购车补贴券。该届“五五购物节”聚焦“半马苏河”国际时尚消费季、暑期缤纷夜国际消费季、绿色消费季、便民邻里生活节、数字生活节等板块，联动长风大悦城、上海环球港、百联中环、中海真如环宇城 MAX、鸿寿坊商业体等近 40 家重点商业载体、品牌企业推出 100 余项特色活动，形成 IP 活动矩阵，联动线上线下引流带动实体消费，最大限度释放“大消费”活力。（王雅君）

贸易促进

【贸易模式创新】 2023 年，普陀区依托上海有色金属交易中心创建“上海市有色金属供应链创新与应用示范区”，推动上海有色金属交易中心建立供应链全流程服务体系，做强大宗商品交易服务平台。打造“半马苏河”有色金属生产性互联网服务平台

集聚区，开展相关课题研究，成立工作专班，形成工作方案，出台《关于支持普陀区打造半马苏河有色金属生产性互联网服务平台集聚区的若干措施》。发挥物贸大厦核心引领作用，排摸优质楼宇，推进载体配套，在长寿、长风、长征、真如、桃浦五大重点地区分别打造大宗贸易总部集聚标杆园。研究区内配套政策，为生产性互联网服务平台高质量发展提供高水平政策支持。（王雅君）

【培育贸易型总部及民营企业总部】2023 年，推荐 5 家企业申报 2023 年度上海市贸易型总部、2 家企业申报 2023 年度上海市民营企业总部。（王雅君）

电子商务

【电商扶持政策】2023 年，普陀区根据在线新经济产业发展特点，出台并修订《普陀区支持商业创新发展实施意见》政策措施，加强对电商示范基地、电商示范企业、引进电商集聚、电商消费促进等项目支持和培育；对商业体、商业超市、连锁店等商贸企业数字化转型给予扶持，鼓励创新实现精准营销、虚拟导购、智能购物、AR（Augmented Reality，增强现实）互动、无感支付等功能，推动消费内容、消费模式和消费场景的数字化升级，提升消费者体验感、商户经营效率和商圈服务能级。面向长寿、长风、长征、真如、桃浦五大重点地区及上海拉扎斯信息科技有限公司、上海罗莱家用纺织品有限公司、蛋壳宠物用品（上海）有限公司、再惠（上海）网络科技有限公司等重点电商企业进行 1 对 1 政策答疑及申报指导。推荐布童物联网科技（上海）有限公司申报“上海市消费市场创新发展奖励项目”，获市级奖励资金近 100 万元、区级配套奖励近 50 万元。（王雅君）

【电子商务示范基地培育】2023 年，普陀区充分发挥政策撬动作用，培育和推广各类国家级、市级示范项目，加大电商头部企业支持力度，发挥示范引领作用，为电商业务发展营造良好环境。上海天地软件园在上年度国家示范基地评审中获评 A 级；推荐“饿了么”平台通过国家级电商示范企业评估；推荐上海拉扎斯信息科技有限公司、再惠（上海）网络科技有限公司入选 2023—2024 年度上海市电子商务示范企业；指导上海环球港申报国家级智慧商圈，其“店小二”线上项目入选上海市数字商圈十大优秀案例。（王雅君）

【电商平台管理】2023 年，普陀区加强对电商平台的培训指导，督促电商平台履行消费维权社会责任。组织各电商平台开展站点和骑手安全责任书签约，做到网点站点和骑手全覆盖。督促指导“饿了么”等平台通过网点站点安全员培训、线上安全培训、线下集中培训、演练等方式加强全体员工有关交通安全宣传培训，督促电商平台组织培训落实责任。（王雅君）

住宿餐饮业

【概况】2023 年，普陀区住宿餐饮业在地法人单位 1196 个，从业人员 1.59 万人，营业收入 744684.35 万元。（秦舒昕）

【宾馆酒店】2023 年，普陀区有宾（旅）馆、酒店 210 家，其中星级旅游饭店 2 家，中高端品牌酒店 10 家，客房数超过 100 间的中大型酒店 59 家。全区宾（旅）馆整体以中档连锁酒店为主，全季酒店、桔子酒店、汉庭酒店、如家酒店等连锁品牌门店数量在区内有所增长，市场供给充足，接待服务水平较高。全年旅游业住宿完成营业收入 9.66 亿元，比上年增长 14.5%；住宿接待 147.82 万人次，比上年下降 25.6%。年末，2 家星级宾馆完成营业收入 1.94 亿元，比上年增长 27.6%；完成住宿接待 10.93 万人次，比上年增长 3.8%。（何思豪）

表 19　2023 年普陀区主要旅游饭店（酒店）一览表

序号	企业名称	星级	地址
1	上海古井假日酒店	四星	长寿路 700 号
2	江苏饭店	四星	武宁路 888 号
3	上海环球港凯悦酒店	—	宁夏路 718 号
4	上海明捷万丽酒店	—	铜川路 50 号
5	上海圣诺亚皇冠假日酒店	—	金沙江路 1699 号
6	中环国际酒店	—	富平路 800 号
7	上海安曼纳卓悦酒店	—	长寿路 600 号
8	上海苏宁环球万怡酒店	—	丹巴路 99 号

续表 19

序号	企业名称	星级	地址
9	上海白厦 Pagoda 君亭设计酒店	—	桃浦路 210 号
10	上海大华长风华邑酒店	—	大渡河路 388 弄 1 号
11	上海大都会海逸酒店	—	礼泉路 689 弄 55 号
12	上海桃浦雅辰悦居酒店	—	真南路 1199 弄 16 号

说明：“—”表示未参评

（区文旅局 / 供稿）



10 月，宜昌龙泉市场（永昌集市龙盛店）获评上海市示范性智慧菜场

（区商务委 / 供稿）

【早餐工程建设】 2023 年，普陀区结合“一刻钟便民生活圈”建设，优化早餐网点布局。对接“叮咚早上好”等新零售早餐网点，小杨生煎、老盛兴等中式早餐门店，麦当劳、肯德基等西点早餐门店以及全家、罗森、好德、可的等连锁便利店，协助建立早餐企业与街道镇对接平台。对接区内各大商业体，指导引入早餐网点。推动早餐企业线上线下融合发展，布局“网订柜取”、设置智能取餐柜、投放早餐自助售卖机等便民服务。配合市商务委做好上海市为民办实事项目早餐工程示范点申报和验收工作。加强与品牌连锁餐饮、商超、便利店企业联系，积极争取属地街道镇的支持，培育便民、利民、惠民早餐网点及示范点的设立。全年完成 50 家早餐网点建设，其中 4 家门店获评上海市早餐工程示范点。（王雅君）

【“菜篮子”区长责任制】 2023 年，普陀区制定《上海市普陀区“菜篮子”零售网点规划》《上海市普陀区标准化菜市场“平价菜（肉）专柜”管理办法》，将市场考核奖励纳入《上海市普陀区关于保障主副食品供应及价格稳定专项资金管理办法》，保障“菜篮子”供应。规范标准化菜市场年度考核流程》，从“平价菜”专柜设置与运行、安全管理、环境卫生、市民满意度等方面对标准化菜市场进行考核和评定。指导宜昌龙泉市场完成智慧化改造。（王雅君）

【粮食安全责任制】 2023 年，普陀区组织召开粮食安全责任制考核工作领导小组工作会议，通报上年度考核结果，落实上海市有关会议精神，部署 2023 年工作。完成粮食社会责任储备任务，做好相关物资协调保障。组织开展粮食和物资储备科技宣传系列活动、粮食安全宣传周、产销合作、“好粮油”进社区等活动。落实粮食流通统计、市场监测和居民消费调查工作。区商务委会同区市场监管局开展粮食质量、流通、安全等联合检查。组织粮食应急保障和安全生产培训，开展市场调研和安全检查。开展“以案为鉴”警示教育月活动，配合做好涉粮问题专项巡察“回头看”工作，全力保障普陀区粮食安全。

（王雅君）

邮政快递业

【邮政服务】 中国邮政集团公司上海市普陀区分公司有投递线路 148 条，线路单程总长度 2488.42 千米。2023 年，普遍服务业务量 887.57 万件。其中，信刷业务（信函和印刷品业务）881.71 万件，汇兑业务 1.40 万笔，包裹类业务 4.45 万件。全年累计投递各类报纸 3464.6 万份，其中党报党刊 1038.48 万份，《人民日报》当日见报率达 100%。高质量完成高考录取通知书寄递任务。践行绿色邮政建设行动，加快推动快递包装绿色转型，下属 20 个邮政普遍服务网点销售新型包装箱 17215 个，45 毫米胶带使用 1412.13 卷（即 58152 米），覆盖率 100%，电子面单使用率 99.04%，一联单使用率 100%。服务“三农”工作，打造上海第二家挂牌农产品基地——松江大米农产品种植基地，开发上海鼎香农村专业合作社项目。发展“基地 + 合作社 + 农户 + 电商平台”农产品进城新模式，

发挥邮政“平台和客户资源”优势，强化农产品品控、包装、仓储、物流、销售、客服等环节管控，线上依托邮乐平台，线下依托邮政丰富销售渠道，助力农产品销售。（励雯雯）

【快递服务】 2023 年，普陀区快递服务业在地法人单位 37 个，从业人员 867 人，营业收入 27045.2 万元。快递业务量 5191.2 万件，比上年增长 127.4%；快递业务收入 24618.2 万元，比上年增长 38.9%。年内，区交通委联合相关单位开展寄递企业网点平安寄递督导检查，确保重大活动期间寄递渠道安全畅通。

（秦舒昕　年　荐）

物流业

【概况】 2023 年，根据工商登记信息，普陀区物流业从业户数 2791 户，登记从业人数约 3.9 万人，其中企业 2711 家，个体工商户 17 户。

（年　荐）

【上海好德物流有限公司】 隶属于上海光明食品集团，提供仓储、运输和配送服务，是国有全资控股现代化供应链企业。坐落于普陀区桃浦镇上海西北物流园区，占地约 0.13 平方千米，自有各吨位车辆 57 辆，自建仓总仓储面积 13.5 万平方米，包括常温仓库 12.7 万平方米、恒温库 13100 立方米、中温库 10500 立方米和低温库 1050 立方米，可以满足不同存储需求。仓库内运输实现机械化、电子化操作，设有 3 条电子标签拣选流水线，支持摘果式和播种式两种拣选方式。作为第三方物流企业，深耕连锁企业和快消品城配领域，为上海光明食品集团内近 2000 家农工商超市、好德便利、可的便利、良友便利等终端提供配送服务，同时提供 O2O（Online To Offline，指将线下的商务机会与互联网结合，让互联网成为线下交易的平台）、O2C（Online to Configuration，在线配置型电子商务模式，即把定制产品搬到互联网上，通过在线平台实行产品配置销售）等全渠道供应链服务。2023 年实现营业收入 8348 万元，比上年增加 39%。（朱　韬）

【中邮科技股份有限公司】 简称中邮科技。是国内智能物流系统领域领先的综合解决方案提供商，长期专注于智能物流系统的研发、设计、生产、销售以及智能专用车的设计、研发及销售。获上海市专精特新中小企业、上海市市级企业技术中心、上海市创新型中小企业和高新技术企业等资质。2023 年，研发以叠件检测、出双识别为代表的人工智能新技术，具备百万级点位数据对接、实现大规模电机 IOT（Internet of Things，物联网）预警的 SCADA（Supervisory Control And Data Acquisition，数据采集与监视控制系统）新技术等应用于核心客户的多个项目。亚洲第一个、世界第四个专业货运航空枢纽机场——鄂州花湖机场的转运中心工程项目，年内通过验收，正式投产使用。11 月 13 日，中邮科技在上海证券交易所科创板挂牌上市，股票代码 688648。全年，公司新增发明专利 11 件，实用新型专利 21 件，至年底，累计拥有专利 308 件，其中发明专利 80 件、实用新型专利 221 件、外观设计专利 7 件；拥有软件著作权 164 件。（盛　蓉）

【上海普洛斯桃浦智慧冷链产业园】 原名普洛斯西北物流园，成立于 2004 年，是普洛斯投资（上海）有限公司在上海的首个独资开发项目。位于上海市普陀区金通路 83 号，占地约 0.18 平方千米。围绕“国际一流的标准和理念”“绿建和零碳标杆园区”“新一代综合性物流冷链基础设施”实施主动转型提升策略，打造建筑规模超 0.17 平方千米标杆性零碳供应链园区，提供高端商贸及科技创新载体，推动桃浦地区从“制造”到“智造”，成为上海市中心城区转型的示范区。园区内实现分布式光伏、充电桩、自动驾驶应用、智慧园区管理系统等高科技低碳化应用。1 月，该项目纳入普陀区重大项目；5 月，纳入上海市重大产业项目；6 月，区、镇两级政府共同协助产业园推进报规报建及建设工作，预计 2025 年竣工。

（李　蕾）

会展业

【概况】 2023 年，普陀区在地会议、展览及相关服务业法人单位 424 个，从业人员 2214 人，营业收入 207369.68 万元。（秦舒昕）

【上海跨国采购会展中心】 位于普陀区光复西路 2739 号，毗邻苏州河畔，由上海长风跨采投资有限公司投资建设，2014 年正式运营。会展中心一层、二层为展厅，面积为 13000 平方米，有效层高分别为 8.5 米和 5.5 米，可容纳 837 个标准展位。三楼和三夹层为宴会厅和会议室，共有大小会议室 25 个，合计 5000 平方米，其中面积最大的明珠厅 3000 平方米，为无立柱 11 米层高的超大会议活动空间。年内，上海跨国采购会展中心承接医学、文体、科技、文娱、赛事及市集等大型展会及活动 53 场，出租面积 138.5 万平方米，出租率 21.08%，实现营收 4000 余万元。（陈　旭）

【2023 上海国际 MCN 大会暨品质生活节】 6 月 16—17 日，“多频共振，焕发城市新活力”2023 上海国际 MCN 大会暨品质生活节在上海跨国采购会展中心举行。此次活动邀请上海市及全国相关政府部门、社交媒体平台、MCN 行业领袖和代表、品牌企业、媒体等 600 余人参加，发布《2023 年中国 MCN 行业发展白皮书》，并推出涵盖“年度优秀城市赋能”“年度优秀品牌服务”“年度优秀文旅焕新”等 10 项荣誉榜单。

（陈　旭）

【第七届国际碳材料大会】 11 月 1 日，由中国生产力促进中心协会新材料专业委员会、DT 新材料和 DT

新型储能与电池共同主办的 2023 第七届国际碳材料大会暨产业展览会在上海跨国采购会展中心举办。Carbontech2023 以“创新·转型·布局产业新赛道”为主题，致力于打造行业风向标。大会发布《碳材料产业发展蓝皮书 2023》。（陈　旭）

【2023 国际港航物流展】 11 月 21—23 日，“2023 国际港航物流产业（上海）展览会暨第六届全球贸易与集装箱运输大会”在上海跨国采购会展中心举办。此届展会由中国航务周刊、中国交通运输协会航运物流分会、上海航运五十人发展研究中心共同主办，中国口岸协会、中国自动识别技术协会联合主办。展会为期 3 天，以“集聚港航铁空 链接外贸货主”为主题。展会中，中国船东协会、中国对外贸易经济合作企业协会、中国航务周刊联合部分货主企业和主要港航物流企业共同发布《船货诚信协同倡议》。11 月 21 日，以“航运业绿色脱碳目标实现”为主题的“中国航运 50 人论坛”第十届年会在上海跨国采购会展中心三层会议厅同期召开。（陈　旭）

软件和信息技术服务业

【概况】 2023 年，普陀区紧扣《上海“双千兆宽带城市”加速度三年行动计划（2021—2023 年）》工作要求，围绕上海市政府实事项目、双千兆宽带网络建设、商务楼宇宽带接入整治等重点工作，提升区域信息基础设施建设能级。全年累计开通 5G 室外基站 2626 座，在上海市中心城区排名前列；全面实施“住宅小区地下车库移动通信网络覆盖”市政府实事项目，完成 104 个小区地下车库移动通信网络覆盖专项工程，宜川路街道、曹杨新村街道 2 个标杆街道实现所有小区地下车库移动通信网络全覆盖，其中，宜川路街道是全市首批完成全覆盖的 4 个街道之一。加快数字经济产业布局，发挥数字要素对区域经济高质量发展的驱动作用。做大做强支柱产业，龙头企业数量、功能性平台建设、上海市网络安全产业示范园建设等成效显著。围绕“一网统管”“一网通办”治理体系建设，推动治理主体之间的有效协调，提升整体性、系统性、智慧化的数字治理能力，为普陀治理数字化转型提供支撑。建成以大数据、云计算、人工智能等技术搭建全过程感知、数据共享、数据敏捷处理的智慧化治理平台。全年，软件和信息技术服务业营收 737.22 亿元，比上年增长 6.6%。（陈　至）



11 月 1 日，2023 第七届国际碳材料大会暨产业展览会在上海跨国采购会展中心举办　（上海跨国采购会展中心 / 供稿）

【政务“一图通”】 2023 年，普陀区逐步对 1900 余项政务服务事项进行梳理，探索打造政务“一图通”，为全面提升“智能服务”能力夯实数据基础。依托“一图通”数据底座和中台应用能力支撑，可自动生成面向申请人的前台申报功能页面，再通过人工将前中后台进行技术关联。完成 1792 项政务服务事项梳理，将事项细分为 2868 个业务情形，并初步形成材料、字段、数源关系、知识四大板块，覆盖 1456 个审批条件、2868 个业务情形、2424 个标准字段、1108 个标准材料、955 条字段审查要点、1369 条材料审查要点、228 个材料预审模型、971 条问答知识。（陈　至）

【电信通信服务】 中国电信股份有限公司上海西区电信局（简称西区电信局）是中国电信上海公司的直属二级单位，普陀区内下设曹杨、石泉、长风、长寿、长征、真如、金沙江路商企支局 7 家支局，7 个营业网点。有基站 4G 室外宏站 548 座，室分 394 个，覆盖率 95.81%。5G 宏站 789 座，室分 427 个，覆盖率 98.81%；累计千兆光网覆盖小区约 500 个，居民小区覆盖率 100%。2023 年，西区电信局成立党员攻坚队，加速推进 3 个 1000 工作（中国电信上海公司 3 个 1000 个攻坚任务，即完成 1000 个地下车库、1000 个居民区、1000 个重点场点移动通信网络覆盖及优化），开通 104 个市经济和信息化委清单内住宅小区地下停车场移动通信网络覆盖，建成 85 个便民惠老“数字公话亭”。与普陀公安分局共同筹备建立视频图像智能应用技术重点实验室，成为上海市公安局六大重点实验室之一。该实验室依托智慧公安建设基础，引入云计算、大数据、图数融合、AI 视觉大模型等技术理念，深化公安视频图像智能化建设，是具有上海特色和引领示范效应的视频图像智能应用技术实验室。（俞　蕾）

【移动通信服务】 中国移动通信集团上海有限公司西区分公司（简称

上海移动西区分公司）运营范围覆盖普陀区、长宁区、静安区三大行政区，承担属地内市场经营、网络运行和客户服务等职责。2023 年，上海移动西区分公司承接建设“数智普陀”城市运行管理平台项目，发挥区级平台系统枢纽和作战平台作用，打通各部门、各单位之间数据孤岛，促进区、街道镇、委办局平台交互协同，助力普陀区政府“一网统管”能级提升。落实工业和信息化部等十四部门联合印发《关于进一步深化电信基础设施共建共享　促进“双千兆”网络高质量发展的实施意见》，深入实施双千兆建设工程，持续推进小区双千兆宽带覆盖，加快沿街商铺、菜市场等设施覆盖建设，落实 2023 年为民办实事项目“住宅小区地下车库移动通信网络覆盖工程”。与普陀区教育局合作推进校园电子围栏项目，加强中小学智慧安防体系建设，实现教育安全数据实时互联互通。履行社会责任，参与长寿路街道“文明实践靠谱公益市集”活动，在曹杨社区党群服务中心开展“心级服务”公益课堂——“银发升G及防范电信网络诈骗篇”主题活动，向社区居民普及反电信诈骗宣传知识。上海移动西区分公司蝉联“全国文明单位”“上海市文明单位”称号，获全国职工书屋、集团班组建设示范基地、上海市企业文化建设示范基地等多项荣誉。

（赵阳丽）

【联通通信服务】　中国联合网络通信有限公司上海市分公司西区分公司是中国联合网络通信有限公司上海市分公司的直属二级单位，普陀区内下设政务服务事业部、产业经济第一事业部、普陀第一分公司和普陀第二分公司，以及 9 个营业网点。有基站 4G 室外宏站 548 座，室分 394 个，覆盖率 95.81%。5G 宏站 789 座，室分 427 个，覆盖率 98.81%；累计千兆光网覆盖小区约 500 个，居民小区覆盖率 100%。建立社区市场经营体系，打造理想社区 15 个。聚焦重点场景深耕移动精品网，全年完成 900M NR 站点布置 275 个。打造石泉路街道“靠谱泉线”养老服务平台，涵盖 1600 余名老人。与普陀区科委合作打造“数智普陀”物联专网。配合电信网络承建区开通 104 个住宅小区地下停车场移动通信网络覆盖，完成宜川路街道和曹杨新村街道全覆盖标杆街镇建设。　（李子涵）

【广播电视传输服务】　东方有线网络有限公司（简称东方有线）作为全业务通信运营商，通过“有线 +5G”相互融合赋能，完成覆盖上海市全域的广电 5G 业务网、固定语音业务网、互联网业务网、广播电视业务网建设，打造“5G+ 电视 + 宽带 + 语音 + 内容 +X”的服务新体验。东方有线西区分公司作为东方有线在普陀区的服务主体，承担普陀区服务保障、网络运行安全、业务拓展等相关职责，为普陀区政府、居民及企业提供互动电视、个人宽带、广电 5G、企业数据、智慧物联等综合信息服务。2023 年，普陀区有线电视正常用户 22 万户，宽带用户 3 万户及广电 5G 用户 7 万户，广电 5G 用户比上年增长 279%。年内，开展有线电视进社区活动，在普陀区各街道镇及其下属有线电视街道管理站的支持下，为社区居民提供便民服务 100 余场。在普陀区民政局和各街道镇的支持下，联合上海仪电数字技术股份有限公司为普陀区 1000 余名 80 岁以上独居老人完成“养老一键通”电视端设备安装，建设“线上 + 线下”深度融合的为老服务“一键通”平台，解决老年人普遍反映的智能终端操作难、就医难、出行难等急难愁盼问题。以社区智能安防项目为抓手，支撑普陀区城运中心提升社区治理能力，加快“平安智慧小区”建设。通过定期排查、主动运维、应急演练等举措，保障区医疗卫生专网、普陀区公务网，长征镇智慧安防监控系统等网络及系统运行稳定、安全可靠。推动普陀区“智慧酒店”“智慧校园”等“5G+”项目实践，拓展数字经济新业态，助力“中华武数”[“中”即中以（上海）创新园，“华”即上海清华国际创新中心，“武”即武宁创新共同体，“数”即“海纳小镇”市级数字化转型示范区。] 科创布局。开展“电视‘套娃’收费和操作复杂治理工作”“清朗视听”等专项整治，发挥平台优势，筑牢意识形态安全底线，全心全意服务广大市民。　（裴　蕾）

健康服务业

【概况】　2023 年，普陀区生命健康产业实现区级税收 6.62 亿元，比上年增长 23.25%，占区级税收比重 6.66%，比上年提高 1%，完成“411 倍增计划”（智能软件、研发服务、科技金融、生命健康四大重点培育产业中的每个产业区级税收占比每年提高一个百分点，到“十四五”末，占比合计达到 40％以上）目标。医药流通与销售行业实现区级税收 4.85 亿元，占比 73.22%，比上年增长 19.70%；医药及生物技术研发服务领域实现区级税收 4377 万元，比上年增长 45.95%；高端医疗器械行业实现区级税收 5494 万元，比上年增长 19.41%；数字医疗及健康服务领域实现区级税收 7852 万元，比上年增长 43.72%。　（王雅君）

【环同济大学医学院生命健康总部基地建设】　2023 年，普陀区依托同济大学医学院，聚力打造环同济医学院生命健康策源核，抓牢“环同济医学院生命健康总部基地”纳入上海市生物医药产业布局的发展窗口期，推进同济大学医学院科研成果转化，加强与同济大学国家大学科技园普陀园合作，出台专项扶持政策。推进同济大学医学院干细胞、脑中心、癌症中心等“六大”功能性平台建设，区校合作的首个项目——致慧医疗科技（上海）有限公司上海总部落成启用。成立同济大学产教融合创新实践基地、同济科技园生命健康公共研发服务平台以及技术转移实训基地（国家技术转移东部中心）。

（王雅君）

【长三角生命健康产业创新大会】 11月8日，“链动进博·健康创新”2023长三角生命健康产业创新大会开幕式在普陀区举行。发布《2023长三角生命健康产业生态报告》，8家企业产业链创新项目现场签约。举行主论坛和“半马苏河　创新普陀”项目路演。大会汇聚政府、企业、行业协会等各方力量，共同探讨生命健康产业在长三角地区发展趋势，在促进长三角地区药品、医疗器械、生命科技领域间学术交流与产业转化方面，提供合作互补与协同发展的新契机。

（王雅君）



11月8日，2023长三角生命健康产业创新大会召开，现场发布《2023长三角生命健康产业生态报告》（区商务委/供稿）

居民生活服务业

【概况】 2023年，普陀区居民服务、修理和其他服务业在地法人单位1786个，从业人员2.27万人，营业收入510046.715万元。 （秦舒昕）

【家庭服务】 2023年，上海市统筹推进家政服务业提质扩容。把“领跑者”行动、家政兴农工作、家政标准化行动、提振家政消费等重点工作融入提质扩容建设，制定新的三年“任务清单”，推进家政服务业高质量发展。优化持证上门报名、培训、考试等流程，加大持证上门宣传力度，拓展“随申码·家政”应用场景。年内开展宣传培训活动62场、专题培训会40余场，新办家政上门服务证5200余张。依托行业协会，对家政服务管理平台备案的近1000家机构和34万余名家政人员进行全面摸底，及时更新行业数据。推动家政机构定期报送合同订单、技能培训、从业经历、保险保障等业务信息。开展家政服务信用等级评价，在家政服务管理平台公布首批27家通过考评并获得相应信用等级的家政服务机构。根据“一网通办”要求，从智能申报和智能预审、专业在线人工帮办、入驻自助终端办理、办件数据实时同步四个方面，完善家政综合服务平台相关数据模块，健全知识库、帮办视频等内容。平台高频事项“家政服务人员信息备案”实现全程网办，全面实现“零跑动”生成“家政上门服务证”电子证照。结合“一刻钟便民生活圈”建设，拓展家政服务供给，引导市场主体在社区开展连锁经营。至年底，普陀区家庭服务业在地法人单位115个，从业人员699人，营业收入14507.58万元。 （刘　静　秦舒昕）

【家电维修】 2023年，上海市培训家电维修人员1004名，培训企业负责人202名，复审培训3013名，持证上门服务人员比例90%以上，并在“962512”上海家电服务热线平台公示，方便市民查询及信息追溯。至年底，普陀区家用电器修理业在地法人单位96个，从业人员441人，营业收入21803.34万元。（刘　静　秦舒昕）

【养老服务】 2023年，普陀区发放老年综合津贴4.69亿元，累计117.98万人次；全区享受居家养老服务的老人26163名，享受长护险居家服务的老人25026名，累计服务227.08万人次，出资987.49万元。打造普陀区首个适老化改造样板间，为518户家庭完成适老化改造。深化家庭互助养老建设，“老伙伴计划”服务项目组织低龄老年志愿者与10000名75周岁及以上独居老人进行结对关爱服务，累计电话慰问180.76万人次、上门探访2.2万人次。电话“一键通”应急呼叫服务项目有6312名老年人受益，并启动为3000名75周岁以上独居老年人和80周岁以上高龄纯老家庭安装“一键通”电话设备，“电视一键通”服务项目覆盖全区1400户独居老人家庭。 （林慧珍）

商务服务业

【概况】 2023年，普陀区商务服务业在地法人单位7628个，从业人员8.34万人，营业收入6807834.57万元。

（秦舒昕）

【法律服务】 2023年，普陀区有律师事务所181家，执业律师2828人。全区律师办理各类法律事务45921件，提供公益法律服务1511件。有公证机构1家，公证从业人员20人。有司法鉴定机构4家，司法鉴定人员148人。 （刘　慧）

【咨询与调查服务】 2023年，普陀区咨询与调查服务业在地法人单位3892个，从业人员1.52万人，营业收入803741.69万元。 （秦舒昕）

【广告业】 2023年，普陀区广告业实现营收近300亿元，比上年增长32%。4月，上海市首个数字广告试点园区在海纳小镇开园，上海市广告协会、上海国际广告节组委会入驻园区，助力数字广告产业集聚普陀。8月，举办“2023上海国际广告节”，助力普陀区打造数字广告产业示范区和上海国际数字广告之都重要承载区。12月，普陀数字广告园区被上海市市场监管局认定为首批“上海市广告产业园区”。 （程 祺）

【知识产权服务】 2023年，普陀区建设知识产权公共服务体系，编制一网通办知识产权公共服务事项认领和办事指南，其中统管事项11件、自管事项2件，全年办理65件；推动知识产权公共服务事项入驻区政务服务中心，创设“知心办”工作室，打造知识产权一站式、窗口化和综合性服务平台，全年受理事项近30件；建设上海市知识产权保护中心普陀分中心，并与普陀区知识产权综合公共服务中心合并建设。完善知识产权公共服务供给，创新宣传模式，录制元宇宙“炬”创空间云讲堂，实地走访调研园区9家、企业60余家；推动天地软件园加快上海市园区知识产权集中托管项目建设，联合未来岛高新技术园区举办知识产权托管综合服务签约活动，组织知识产权服务机构研讨座谈会。区科委发放科技服务券542万元，覆盖在知识产权服务机构使用服务券的215家企业。

（李明欣）

【职业中介服务】 2023年，普陀区有人力资源服务机构461家，从业人员5169人，服务用人单位近10万次，帮助实现就业、择业和流动人员约11万人次，全年实现营业收入129亿元。推动人力资源服务业集聚发展，依托“627国际人才港”，搭建人力资源服务机构集聚发展平台。加强市场主体培育，支持企业申报上海市人力资源服务“伯乐”奖励计划、上海优质人力资源机构。

（叶阿娟）



8月9日—11日，2023上海国际广告节在普陀区举办

（区融媒体中心/供稿）

烟草业

【概况】 上海市普陀烟草专卖局、上海烟草集团普陀烟草糖酒有限公司（简称普陀烟草）成立于1996年10月，由上海烟草（集团）有限责任公司、上海烟草贸易中心和上海快乐（集团）有限公司共同投资组建。主要负责普陀区域内卷烟营销、烟草专卖许可管理和市场执法，维护卷烟市场稳定。下辖3家直属海烟烟行、名烟名酒店和烟酒专卖店，经营区域遍及普陀区内各个商业网点，经营范围包括烟草制品、酒类等。2023年，普陀烟草探索“一分类三联动”（分类指导建优质终端、机制联建聚合力、资源联享挖潜力、活动联动激活力）工作方法。全年实现税利总额27481.59万元，比上年增加4.63%。年内卷烟批发销售收入14.0113亿元，比上年增加5656.59万元；完成单箱销售收入5.11万元/箱，比上年增长0.08万元/箱；零售客户综合货源订足率月均保持高位，居全市第一。辖区内现代终端263户，比上年新增17户，稳定率93.49%，年内加盟终端26户，终端档位、销量“双提升”。

（吴国平）

【卷烟营销管理】 2023年，依托后台数据“盯得紧”、货源政策“吃得透”、客户服务“听得进”三项措施，做实做强营销全过程“数据池”，精准匹配品牌与客户、供给与需求，助推零售客户综合货源订足率月均保持高位。通过“党员结对”开展普通终端焕新工程等工作，全年开展终端焕新401户，普通终端覆盖率达45.67%。探索“互联网+”新零售模式，举办“焕新幻紫 自在随芯”牡丹（紫凤凰）品鉴会，通过“海烟”消费者会员平台，线上邀请50位目标消费者参与，首次采用线上直播方式与客户交流互动，拉近年轻消费者对品牌的认同感。开展零售客户满意度调研和“让客户更满意，我们在行动”主题营销活动，开展调研16户次，驻店营销24户次，有效提升零售客户满意度。建立雪茄烟经营档案，加强“一店一策”指导，打造专业化品牌培育队伍，3名营销人员、1名零售客户考取侍茄师初级证书；开展四川、湖北雪茄烟品牌营销活动，打造有规模、有特色的雪茄烟专业终端，年内建成雪茄烟专业终端3户；雪茄烟铺市率比上年增长25.51%，销售国产传统雪茄68.78万支。（吴国平）

【烟草市场监管】 2023年，建立完善衔接事前、事中、事后的全链条

市场监管机制，着力构建“大监管”工作格局。推进真烟异常流动治理，强化规范经营责任落实，提升内管执法监督监管效能。立足“卷烟规范经营”和“有效执法监督”，加大培训力度。以普陀区高琪创新工匠工作室为主导，合力完成无主案件研判综合梳理历年案件信息，推动打假打私从“经验分析”向“数据分析”转变。与公安、海关、邮政、市场监管等部门间加强联合执法工作机制，与山东省临沂市烟草专卖局、江苏省如皋市烟草专卖局、江苏省如东县烟草专卖局、区市场监督管理局曹杨市场监督管理所分别达成协作机制，通过联席共商、情报共研、协查共享，提升情报线索与案件侦办的转化率。全年查获涉烟案件 118 起（刑事案件 14 起），查获各类违法卷烟 21458.93 条（不含电子烟），涉案金额共计 635.53 万元。普陀烟草专卖局获评 2022—2023 年度普陀区“双随机、一公开”（在监管过程中随机抽取检查对象，随机选派执法检查人员，抽查情况及查处结果及时向社会公开。）工作“监管之星”。依托“随申办”平台，优化行政许可办理流程，推行零售许可证新办、延续等业务。全年受理行政许可业务量 896 起，许可类事项 816 件，网上办理比例 99.64%。（吴国平）

成品油

【成品油市场监管】 2023 年，普陀区做实日常监管，严格审批成品油经销企业开票资质，加强成品油异常发票管理、成品油营运企业“双随机、一公开”检查、危化证办理、加油站年检等工作，严格控制区内加油站成品油灌装零售，保证成品油运输和销售安全。（王雅君）

【成品油安全管理】 2023 年，普陀区制定《普陀区成品油行业专项整治工作实施方案》，深入开展摸底排查、集中整治和督察整改工作。落实属地管理责任，推动各街道镇签订《加强成品油市场属地监管承诺书》，同步建立简报机制及例会机制。聚焦流通环节，以快制快开展成品油行业违法违规行为源头治理，关闭 2 家存在违法违规经营行为加注站。（王雅君）

开放型经济

编辑　许铭露

综　述

2023 年，普陀区外贸进出口总额 355.18 亿元，比上年下降 0.36%。进出口总额在全市排名第 14 位，约占上海市进出口总额 0.84%。其中，出口额 172.32 亿元，比上年下降 16.70%，占进出口总额 48.51%；进口额 182.86 亿元，比上年增长 22.24%，占进出口总额 51.49%。贸易逆差 10.54 亿元。引进合同外资 4.89 亿美元，比上年下降 77%。其中新设项目合同外资 1.47 亿美元，比上年增长 5%。实到外资 15.31 亿美元，比上年增长 3.1%。全年合同外资 500 万美元及以上的项目 16 个，合同外资金额 3.88 亿美元。其中，新设项目中合同外资 1000 万美元及以上的项目 10 个，500 万美元及以上且低于 1000 万美元项目 5 个。

年内，普陀区把握市场化、法治化、国际化要求，抓牢招商引资“生命线”，锚定产业发展方向，持续实施招商引资“十亿百千万”（引进 10 个年税收能级亿元级企业和 100 个年税收能级千万元级企业）计划，围绕市、区优化营商环境方案 6.0 版，落实产业扶持政策，培育经济发展新动能。制定《普陀区建立重点企业“服务包”制度的工作方案》，及时了解掌握企业投资发展计划和市场需求变化，推动政策精准匹配，积极回应企业所盼，提升市场主体的获得感和满意度。完善重点企业服务专员制度，开展楼宇园区效能提升行动，落实区领导常态化走访重点企业制度，拓宽政企沟通渠道，深化营商环境建设。开展招商引资和普陀区形象推介，创新优化宣传媒介，展示区域综合优势、营商环境和发展潜力，提升普陀影响力，营造企业发展“暖环境”，擦亮普陀“靠谱”经济服务的金字招牌。

（王雅君　姚　卡）

表 20　2023 年普陀区合同外资行业分类一览表

行业类别		合同外资（万美元）	占比（%）	项目数（个）	占比（%）
第一产业		0.00	0.00	0	0.00
第二产业		1619.29	3.31	6	3.24
第三产业	批发和零售业	9321.07	19.05	63	34.05
	交通运输、仓储和邮政业	112.37	0.23	2	1.08
	住宿和餐饮业	166.86	0.34	4	2.16
	信息传输、软件和信息技术服务业	1179.56	2.41	12	6.49
	房地产业	0.00	0.00	0	0.00
	租赁和商务服务业	27179.20	55.54	56	30.27
	科学研究和技术服务业	8935.09	18.26	24	12.97

续表 20

行业类别		合同外资（万美元）	占比（%）	项目数（个）	占比（%）
第三产业	居民服务、修理和其他服务业	20.44	0.04	3	1.62
	文化、体育和娱乐业	406.04	0.83	15	8.11
	小 计	47320.62	96.69	179	96.76
合 计		48939.91	100.00	185	100.00

（区商务委 / 供稿）

表 21　　2023 年普陀区合同引资主要来源地明细表

单位：万美元

排名	国家 / 地区	合同引资	排名	国家 / 地区	合同引资
1	中国香港	33096.32	6	荷兰	1014.61
2	法国	4490	7	瑞士	1006.92
3	加拿大	2881.62	8	中国台湾	969.33
4	新加坡	1432.38	9	英国	344.19
5	美国	1383.11	10	瑞典	283.23

（区商务委 / 供稿）

表 22　　2023 年普陀区合同引资 500 万美元以上项目一览表

单位：万美元

序号	企业名称	类型	企业性质	行业类别	行 业	合同外资
1	上海真如山姆超市有限公司	新设	独资	三产	超级市场零售	500
2	上海麦格度储能科技有限公司	新设	独资	三产	风力发电	1276
3	上海佰谊福升企业发展有限公司	新设	合资	三产	其他组织管理服务	2729
4	正创阚润企业发展（上海）有限公司	迁入	独资	三产	其他组织管理服务	1000
5	健美生保健产品（上海）有限公司	增资	独资	三产	其他食品批发	2200
6	星创视界（中国）集团有限公司	增资	独资	三产	灯具、装饰物品批发	800
7	富卫信息科技（上海）有限公司	增资	独资	三产	其他未列明信息技术服务业	700
8	中瑞检验有限公司	增资	独资	三产	检测服务	1007
9	上海一嗨汽车租赁有限公司	增资	合资	三产	汽车租赁	11210
10	壹锐贸易（上海）有限公司	增资	独资	三产	米、面制品及食用油批发	1000
11	逖一传感技术（上海）有限公司	增资	独资	三产	其他未列明专业技术服务业	4470
12	上海小象大鹅网络科技有限公司	增资	独资	三产	其他技术推广服务	2089
13	通用电气航空（中国）有限公司	增资	独资	三产	企业总部管理	975

续表 22

序号	企业名称	类型	企业性质	行业类别	行 业	合同外资
14	沃极商务信息咨询（上海）有限公司	增资	独资	三产	社会经济咨询	697
15	上海寰萃实业发展有限公司	增资	独资	三产	其他专业咨询与调查	5573
16	上海一嗨汽车租赁有限公司	增资	合资	三产	汽车租赁	2600
合 计						38826

（区商务委 / 供稿）

表 23　　2023 年普陀区进出口总额 2 亿元以上企业情况表

单位：亿元

序号	企业名称	进出口总额（比上年增长 %）	出口总额（比上年增长 %）	进口总额（比上年增长 %）
1	上海美寰贸易有限公司	21.06（−61.26%）	18.15（−61.02%）	2.91（−62.69%）
2	优之能源（上海）有限公司	10.94（—）	0（—）	10.94（—）
3	中国建材国际工程集团有限公司	9.57（−27.93%）	8.59（−12.36%）	0.98（−71.82%）
4	上海默沙东医药贸易有限公司	8.99（4289.33%）	0（—）	8.99（4289.33%）
5	上海升光轻工业品进出口有限公司	8.29（−10.15%）	8.13（−10.87%）	0.16（54.56%）
6	瑞诺司汽车投资（上海）有限公司	7.07（76.11%）	0.01（184.18%）	7.06（76.02%）
7	上海睿创国际贸易有限公司	7.01（17.22%）	0（—）	7.01（17.22%）
8	上海路威供应链管理有限公司	6.29（183.44%）	0.09（63.11%）	6.20（186.62%）
9	上海宇稀新材料科技有限公司	6.18（24.01%）	0（—）	6.18（24.27%）
10	上海鸿沛供应链管理有限公司	5.29（7.12%）	0.99（58.88%）	4.30（−0.33%）
11	上海新联纺国际物流有限公司	5.07（87.75%）	0.08（−5.88%）	4.99（90.86%）
12	上海首农投资控股有限公司	4.92（92.59%）	0（—）	4.92（92.59%）
13	索雷博光电科技（上海）有限公司	4.52（31.06%）	0.24（45.11%）	4.28（30.35%）
14	驰宏实业发展（上海）有限公司	3.48（—）	0（—）	3.48（—）
15	上海启怡国际贸易有限公司	3.40（28.26%）	2.69（32.54%）	0.71（14.35%）
16	阳光明特（上海）金属有限公司	3.10（14.81%）	1.59（9.63%）	1.51（20.84%）
17	道依茨（上海）国际贸易有限公司	3.01（−44.61%）	0.10（68.30%）	2.91（−45.90%）
18	上海景萱服装有限公司	2.98（48.58%）	2.98（48.65%）	0（—）
19	上海睿腾食品配送有限公司	2.87（8.93%）	0（—）	2.87（8.93%）
20	上海鞍舜供应链管理有限公司	2.84（164.03%）	0.20（294.73%）	2.64（157.63%）
21	科尼起重机设备（上海）有限公司	2.64（177.92%）	0.63（328.61%）	2.01（150.43%）
22	上海顺灏国际贸易有限公司	2.38（−10.28%）	1.00（78.03%）	1.38（−33.83%）

续表 23

序号	企业名称	进出口总额（比上年增长 %）	出口总额（比上年增长 %）	进口总额（比上年增长 %）
23	拓莱谱（上海）商贸有限公司	2.35（10.32%）	2.35（10.32%）	0（—）
24	上海瑞栋国际贸易有限公司	2.33（−11.66%）	2.32（−11.52%）	0.01（−40.71%）
25	上海福敬德食品有限公司	2.28（−26.69%）	0（—）	2.28（−26.72%）
26	上海锦阖国际贸易有限公司	2.25（30.98%）	0（—）	2.25（30.98%）
27	上海北芳进出口贸易有限公司	2.22（−36.27%）	1.28（12.27%）	0.94（−59.78%）
28	达科电子（上海）有限公司	2.21（−34.52%）	2.13（−35.43%）	0.08（3.97%）
29	德龙电器（上海）有限公司	2.20（116.23%）	0（—）	2.20（116.72%）
30	上海福克斯波罗有限公司	2.14（5.77%）	0.27（−11.07%）	1.87（8.69%）
31	上海惠龙进出口贸易有限公司	2.13（20.09%）	2.13（20.09%）	0（—）

说明：“—”表示没有数据

（区商务委 / 供稿）

招商引资

【概况】 2023 年，普陀区坚持“招大引强”，开展精准化、专业化招商，着重抓好招商引资与重点产业联动发展，新引进企业实现区级税收 14.19 亿元。持续实施“十亿百千万”招商计划，落地 13 个税收亿元能级、130 个税收千万元能级项目，新引进上海九方云智能科技有限公司、上海罗莱家用纺织品有限公司、上海硅元派智能科技有限公司、新扬贸易有限公司、上海圣玺建设工程有限公司、宁波创坤贸易有限公司上海分公司等一批符合区域重点产业导向、成长性好的优质企业，其中 119 个项目实现当年产税。新增跨国公司地区总部 3 家：上海顺灏新材料科技股份有限公司、德龙电器（上海）有限公司、通用电气航空（中国）有限公司。年内，五个重点地区区级产业税收增速比上年增长 23.07%，为近年来最高，2021—2023 年累计增速约 60%。2022 年以来新引进企业区级税收贡献为近年来最高，其中有 77 家新企业 2023 年总税收超过 1000 万元。新注册企业数 15735 家。全区 87 幢重点楼宇完成税收 115 亿元，其中亿元楼达到 35 幢，较上年增加 3 幢，重点楼宇单位面积产出达 5480 元 / 平方米，重点楼宇企业面积落地率达 58%。组织开展重点项目集中签约仪式 5 次，155 个项目签约。召开 2023 年普陀区营商环境暨投资促进大会，发布普陀区优化营商环境 6.0 版、普陀区资本招商计划、普陀区重大建设工程、普陀区“人才优享卡”，为 150 家领军企业进行授牌，聘任 16 名企业家为普陀区“招商大使”。举办上海普陀投资推介大会暨第四届人才节活动、2023 上海·粤港澳大湾区投资合作推介会（深圳站）活动、“走进普陀”系列活动、第六届中国国际进口博览会（简称第六届进博会）、上海市工业博览会等活动，展示普陀区优质营商环境。（姚　卡）



2 月 16 日，普陀区 2023 年优化营商环境暨投资促进工作大会召开

（区投促办 / 供稿）

【重点企业“服务包”】 2023 年，根据上海市重点企业“服务包”制度相关方案，由区委书记、区长带队，在全市率先启动重点企业“服务包”走访发放工作，率先完成 2100 家企业走访工作，及时了解掌握企业投资发

展计划和市场需求变化，推动政策精准匹配。建立“1234”工作机制，[即围绕一个方案（服务包），落实两级走访（区级100家、街镇级2000家），构建三个闭环（走访服务闭环—服务管家、诉求解决闭环—责任单位、政策落实闭环—行业主管部门），实现四个坚持（问题导向，回应诉求更快；过程导向，流程管理更优；责任导向，部门职责更明；效果导向，服务企业更实）]；制定“服务包”工作走访流程、诉求办理流转表及台账；结合普陀区企业实际，在“服务包”里送上为企业量身定制的《普陀区市场主体健康体检报告》。（姚　卡）

【招商宣传推介】 2023年，普陀区优化升级招商引资宣传推介，更新完成《靠谱指南2023版》《2023年3+5+X产业政策汇编》《七彩普陀》宣传折页及易拉宝等一系列全新宣传材料；制作优化多个版本的区情介绍PPT及全套双语系列宣传材料，设计制作“靠谱”折扇等普陀特色外宣品，为扩大招商引资工作影响力提供助力。通过各类媒体平台展示区域招商引资工作亮点、政策发布及优化营商环境措施案例，发布各类新闻报道120余篇。用好“投资普陀”微信公众号，打造矩阵式宣传模式。（姚　卡）

【重点项目集中签约】 2023年，普陀区举办重点项目集中签约仪式5次，签约项目155个，持续发力招龙头、引人才、育生态、聚集群。签约项目涉及商业贸易、数字营销、AI技术、高端制造、城市更新、科技金融、生物科技、网络安全、现代服务、新能源等领域，为推动四大重点培育产业（智能软件、研发服务、科技金融、生命健康）协同发展、提质增效，加快建设具有普陀特色的高能级现代化产业体系提供助力。（姚　卡）

【第六届进博会招商】 2023年，围绕地区发展重点产业导向和展商分布，普陀区投促办、各产业部门、地区投促中心组成139人的招商引资联合工作组开展进馆招商工作，确保每日30余人次进入馆内招商，共完成项目初步接洽66次。举办“上海普陀·未来可期”第六届进博会普陀区专场推介会，5个重点项目和2个重点采购项目现场签约，涵盖高端制造、商业贸易、数字营销等多个重点产业领域。（姚　卡）

【招商调度和政策扶持机制优化】 2023年，普陀区召开9次招商引资项目调度会，其中1次四大产业专题调度会，协调推进全区招商引资和服务经济工作。通过政策评审会、专项协调会等多种方式，做好企业扶持政策的申请受理，全年完成372家企业扶持申请受理。研究完成总部政策兑现、贸易高质量发展、科技企业研发平台、上市资助、对获得2022年度“上海市中小企业发展专项资金”支持项目、新认定上海市“专精特新”企业给予区级资金配套、奖励等事宜。开展政策评估，对《普陀区服务企业发展工作实施意见》2022年的政策实施情况进行综合评估，形成评估报告。（姚　卡）

【产地联动】 2023年，普陀区围绕智能软件、研发服务、科技金融、生命健康四大重点发展产业，培育打造产业集聚，提升土地产出水平。推进灿瑞科技股份有限公司项目“产地联动”工作，多部门同频共振、协同推进，确认地块信息、企业承诺等要素内容，推动产业用地出让全生命周期管理。聚焦产业属性和产业导向，深挖空间潜能，释放土地资源，跟踪服务360系、阿里系、京东系、上海灿瑞科技股份有限公司等项目，强化土地全生命周期管理，激发企业发展动能。（姚　卡）

【楼宇园区能级提升】 2023年，普陀区围绕智能软件、研发服务、科技金融、生命健康等重点产业，着力培育打造特色产业楼集群，构建“上下楼”演变“上下游”楼宇产业闭环生态。全年新增华大科创楼、物贸大厦、李子园大厦3幢亿元楼。打好楼宇政策组合拳，加强地区、部门、业主联动，合力推进企业落地。（姚　卡）

【安商稳商机制优化】 2023年，普陀区落实系主任[区领导挂帅联系服务区重点（系列）企业]、班主任（产业部门、街道镇、地区投促中心牵头对接服务重点企业，做好服务企业相关工作）、重点企业服务专员、政企早餐会、下午茶等工作机制，深入了解企业诉求，提高服务企业精准度。区投促办与区市场监管局、各街道镇及各地区投促中心加强联动，实时跟进企业动态信息，重点关注存量优质企业，梳理区内存量优质企业，加强分层分类精准服务。（姚　卡）

【投资促进队伍培训】 2023年，围绕产业政策、招商实务、重点地区布局等部门关切，分主题组织所有“大招商”部门举办6期营商讲堂系列培训。与区委组织部、区委党校、区发改委共同举办普陀区“推动经济高质量发展”专题培训班，促进投促队伍专业素养提升。（姚　卡）

表24　2023年普陀区税收亿元楼一览表

序号	楼宇名称	序号	楼宇名称
1	华大科技园E4	4	普陀科技馆
2	北岸长风B楼（长风国际大厦）	5	电科大厦
3	臣风大厦	6	友力国际

续表 24

序号	楼宇名称	序号	楼宇名称
7	星光耀广场 3 号楼	22	金环商务花园南园 2 号楼
8	天地科技广场	23	北岸长风 G 楼（纳尔科）
9	月星环球港	24	胜益商务楼
10	近铁城市广场	25	曹杨经贸大厦
11	物贸大厦	26	红星世贸大厦 B 楼
12	华大科技园 E3	27	汇银铭尊 2 号楼
13	旭辉 1 号楼（联交所大楼）	28	我格广场
14	康建·金环汇智大厦	29	华大科创楼
15	国浩大厦（华宏）	30	新城控股大厦 B 座
16	天汇 2 号楼	31	跨采办公楼 2 号楼
17	李子园智创大厦	32	中骏天悦 A 幢
18	品尊国际	33	元中大厦 B 幢
19	李子园大厦	34	清华国际创新中心
20	新城控股大厦 A 座	35	中国移动大厦
21	中期大厦		

（区投促办 / 供稿）

表 25　　2023 年度普陀区高质量发展领军企业名单

序号	企业名称	序号	企业名称
1	波克科技集团有限公司	14	拉扎斯网络科技（上海）有限公司
2	上海淇毓信息科技有限公司	15	上海俞新房地产开发有限公司
3	施耐德电气（中国）有限公司上海分公司	16	上海励未信息科技有限公司
4	中国移动通信集团上海有限公司	17	上海烟草集团普陀烟草糖酒有限公司
5	上海明捷置业有限公司	18	上海月星环球家饰博览中心有限公司
6	上海招普置业有限公司	19	远东宏信融资租赁有限公司
7	上海泰利置业有限公司	20	纳尔科（中国）环保技术服务有限公司
8	上海浙铁绿城房地产开发有限公司	21	上海绍禹建筑安装工程有限公司
9	上海招新锦实置业有限公司	22	上海新湖房地产开发有限公司
10	上海丰鑫置业有限公司	23	上海复星高科技集团财务有限公司
11	上海宝览置业有限公司	24	上海普华房地产开发有限公司
12	上海锦鹏置业有限公司	25	和运国际融资租赁有限公司
13	上海京越东卓网络科技有限公司	26	上海上药和黄医药销售有限公司

续表 25

序号	企业名称	序号	企业名称
27	上海洮茂置业有限公司	58	上海中智普陀人力资源有限公司
28	麦德龙商业集团有限公司	59	索雷博光电科技（上海）有限公司
29	上海复星高科技（集团）有限公司	60	上海罗莱生活科技有限公司
30	上海红星美凯龙装饰家具城有限公司	61	意特汽车商业（上海）有限公司
31	上海福敬德食品有限公司	62	上海复星医药（集团）股份有限公司
32	上海京东鸿为贸易有限公司	63	上海积家汇医疗科技有限公司
33	嘉银数科信息技术有限公司	64	上海华明电力设备制造有限公司
34	上海医药集团药品销售有限公司	65	上海默沙东医药贸易有限公司
35	德邦证券股份有限公司	66	上海北方商城有限公司
36	中色（上海）贸易有限公司	67	上海通汇嘉泰商业保理有限公司
37	上海象浙房地产开发有限公司	68	上海新浩隆房地产开发有限公司
38	上海普洛斯槎浦仓储有限公司	69	布童物联网科技（上海）有限公司
39	上海福满家便利有限公司	70	中国建筑上海设计研究院有限公司
40	上海长润江和房地产发展有限公司	71	上海新曹杨（集团）有限公司
41	上海汇正财经顾问有限公司	72	上海联合产权交易所有限公司
42	上海宝苑华盈房地产有限公司	73	国华兴益保险资产管理有限公司
43	中国建材国际工程集团有限公司	74	上海剧星传媒股份有限公司
44	上海印钞有限公司	75	上海九州通医药有限公司
45	上海象源丽都置业有限公司	76	上海乐享筑智能科技有限公司
46	上海未来岛投资置业有限公司	77	上海西部企业（集团）有限公司
47	上海新长征（集团）有限公司	78	科尼起重机设备（上海）有限公司
48	上海弘澳置业有限公司	79	中铁市政环境建设有限公司
49	哪吒合智（上海）汽车销售服务有限公司	80	上海中平国瑀资产管理有限公司
50	上海安吉汽车贸易有限公司	81	上海化工院检测有限公司
51	上海汽车集团金控管理有限公司	82	上海永达腾骏汽车销售服务有限公司
52	阿里巴巴（上海）网络技术有限公司	83	上海九方云智能科技有限公司
53	中国电力工程顾问集团 华东电力设计院有限公司	84	上海市沪西汽车运输有限公司
54	上海瑞域服饰有限公司	85	上海上嘉物流有限公司
55	上海闻泰信息技术有限公司	86	上海市同济医院
56	豪雅（上海）光学有限公司	87	新城控股集团股份有限公司上海分公司
57	上海百联中环购物广场有限公司	88	上海邦芒人力资源有限公司

续表 25

序号	企业名称	序号	企业名称
89	上海豫光金铅国际贸易有限公司	120	上海蓝海人力资源科技股份有限公司
90	必胜（上海）食品有限公司	121	上海源旅科技有限公司
91	上海先达房地产发展有限公司	122	上海今日头条网络技术有限公司
92	上海星耀房地产发展有限公司	123	上海诺成药业股份有限公司
93	上海新飞虹实业有限公司	124	格林豪泰酒店（中国）有限公司
94	农工商超市（集团）有限公司	125	上海合纵连横供应链管理有限公司
95	上海春光实业有限公司	126	上海龙威医药有限公司
96	上海意景房地产开发有限公司	127	上海化工研究院有限公司
97	上海金田铜业有限公司	128	华东师范大学出版社有限公司
98	驰宏实业发展（上海）有限公司	129	中船第九设计研究院工程有限公司
99	上海长风投资（集团）有限公司	130	乐星电气投资（中国）有限公司
100	上海高星置业有限公司	131	上海丽岚建筑工程有限公司
101	德爱威建设工程有限公司	132	中邮科技股份有限公司
102	缆信网络有限公司	133	上海密特印制有限公司
103	上海收钱吧互联网科技股份有限公司	134	迈康尼电子设备（上海）有限公司
104	上海弘康实业投资有限公司	135	上海威思特民祥置业有限公司
105	上海欣雾技术有限公司	136	上海德朋实业有限公司
106	劲霸男装（上海）有限公司	137	上海金叶包装材料有限公司
107	上海鹏欣农业投资（集团）有限公司	138	柏项网络科技（上海）有限公司
108	通用电气航空（中国）有限公司	139	上药沪郊（上海）医药有限公司
109	上海机电设备招标有限公司	140	联瑞（上海）影业有限公司
110	易百信息技术（上海）股份有限公司	141	上海中环投资开发（集团）有限公司
111	上海电器科学研究所（集团）有限公司	142	上海李园实业有限公司
112	上海煜璞贸易有限公司	143	上海长昭实业有限公司
113	飞书深诺科技网络技术（上海）有限公司	144	上海中鹰置业有限公司
114	上海菜菜超市有限公司	145	上海长风跨采投资有限公司
115	上海微波技术研究所 （中国电子科技集团公司第五十研究所）	146	上海英雄（集团）有限公司
116	上海沙驰服饰有限公司	147	上海申豪房地产有限公司
117	上海开弈人才服务（集团）有限公司	148	上海尚铭金属材料有限公司
118	上海江达科技发展有限公司	149	上海金开新能供应链管理有限公司
119	德龙电器（上海）有限公司	150	上海优壹电子商务有限公司

（区投促办 / 供稿）

对外经济技术合作

【技术进出口】 2023 年，普陀区完成技术进出口合同 115 份，合同金额 12.9 亿美元。指导上海敏杰软件有限公司等 5 家企业获得技术出口贴息。推动中以（上海）创新园 13 家企业参展第九届中国（上海）国际技术进出口交易会，并于展前在园区举办“上交会发布·走进普陀”活动。

（王雅君）

【服务外包】 2023 年，普陀区推动服贸企业发展壮大，指导企业申报国家外经贸发展专项资金，上海飞书深诺数字科技集团股份有限公司等 3 家企业获得服务外包资金。推动卡西欧软件（上海）有限公司等 4 家企业获得上海市商务高质量发展专项资金。推荐波克科技股份有限公司等 2 家企业申报国家文化出口重点企业，协助上海收钱吧互联网科技股份有限公司申报服务贸易创新赋能企业。全年，服务外包合同金额 11.25 亿美元，比上年增长 928.75%；执行金额 7.35 亿美元，比上年增长 1402.49%。

（王雅君）

对外贸易促进

【稳定货物进出口贸易】 2023 年，普陀区落实中小企业国际市场开拓资金，支持 34 家企业 44 个项目获得资金共计 88.75 万元。组织 27 家外贸企业申报 2023 年市场多元化资金，涉及金额 398.7 万元。举办中意经贸交流沙龙，助力创建“丝路电商”合作先行区。推动中国出口信用保险公司承保辖区内企业 488 家，覆盖出口金额 23.35 亿美元。其中，承保普陀区小微企业 457 家，覆盖率达 48.5%，覆盖小微企业出口金额 4.8 亿美元；承保中大型企业 35 家，承保金额超 18.54 亿美元。 （王雅君）

【落实贸易高质量发展政策】 2023 年，普陀区持续推进贸易高质量发展，发布“《普陀区加快贸易高质量发展实施意见》2022 年度申报指南”，受理 86 家企业 94 个项目申报。开展贸易高质量发展政策评估，根据政策执行情况、企业需求、促进外贸发展及稳增长工作要求，提高政策支持力度，打造贸易高质量发展政策 2.0 版。

（王雅君）

海　关

【概况】 中华人民共和国上海车站海关（简称上海车站海关），是中华人民共和国在上海车站口岸设立的进出境监督管理机关，隶属于中华人民共和国上海海关，承担上海市静安区、普陀区、上海陆运口岸及相关海关监管场所的各项海关业务。2023 年，上海车站海关大力推进通关便利化，释放海关政策红利。加大走访力度，就上海西北物流园区保税物流中心发展情况、重点商贸企业保税展示和跨境贸易监管等开展调研。升级服务举措，紧盯普陀区内外贸易年度工作重点，共同参与研究外贸新需求、新业态、新模式在区域内的实现方案。创新举措先行先试，发挥协调机制作用帮助辖区企业纾困解难，深入企业开展出口技术性贸易措施影响等调查，开展“四个一百”（出口百强、进口百强、百个自主品牌和百家外贸新业态企业）专项行动推进“问题清零”。信用培育赋能企业，精准服务便利属地企业。对重点企业采取“一企一策”，专人对接，提醒关注 2023 年税则改版后申报要素变化，开展“双特”（特许权使用费、特殊关系）合规申报、涉税差错合规引导。至年底，普陀区内海关注册企业 4528 家。

（吴立蕾）

【海关业务改革】 2023 年，上海车站海关落实海关总署优化营商环境 16 条要求，巩固“疑难专窗”“全程网办”“不见面审批”等便利化举措，推进“汇总征税”“提前申报”等税收优惠政策，建立超长报关单追踪机制，压缩拟证出证时长，切实为企业办实事、解难题。推进海关辅助模块应用，优化“分送集报”模式进口商品法定检验工作流程，推广跨境电商零售进口商品条码应用，加强知识产权风险预警和维权指导，实现顺势监管、高效监管。参加经贸交流活动、联席会议等，与地方商务等部门开展联合宣传贯彻，围绕 RCEP（Regional Comprehensive Economic Partnership，《区域全面经济伙伴关系协定》）关税减让、进口服装采信等政策开展指引辅导，促进区域进口消费品升级扩容。围绕汽车等重点产业绿色发展开展分析，针对依赖进口的零部件及原料研究提出新增税目进口暂定税率建议，被国务院关税税则委员会采纳并实施。聚焦“首发经济”，推进进口食品化妆品样品通关便利，优化食品化妆品查检模式。推进属地查检业务管理系统及出口检验检疫证书“云签发”模式试运行，推动属地集中查检，更新企业查检预约和进出区管理信息模块，企业查检等候时间由两周缩短为预约后一天。 （吴立蕾）

【服务企业发展】 2023 年，上海车站海关扶持“老字号”，助力上海美加净日化有限公司实施“全程网办”进出口货物收发货人备案。构建以合同、企业为单元的多层次加工贸易监管模式，适应不同规模企业发展需求。支持上海西北物流园区保税物流中心发展。强化联防联控，合理配置园区查验平台，利用“西北物流查检预约”小程序，规范属地查检货物进出西北园区；发挥平台管理作用，加强与跨境电商平台企业的协作，将风险关口防范前移，赋能供应链企业提质增效。开展主动披露宣传与靠前辅导，为企业提供容错纠错、守法便利通道。设置 AEO 企业（Authorized Economic Operator，经认证的经营者）优先办理标识，扩大 AEO 企业通关便利化措施应用场景。结合企业货物首次搭乘中欧班列——进博号情况定制监管作业方案，通过铁路入境转关

和辖区保税监管场所联动，实现货物轨边直提，即到即办、快速验放。建立信用培育重点企业库，围绕外贸“新三样”（电动汽车、锂电池、光伏）和民营制造企业发展，提供海关AEO政策解读、认证辅导服务，为属地企业发展增效赋能。（王雅君）

外资及港澳台资利用

【重大外资项目签约】 6月，在上海市外资项目集中签约仪式上，普陀区政府与外资企业上海一嗨汽车租赁有限公司签署战略合作框架协议。（王雅君）

【外资总部项目认定】 2023年，普陀区经上海市商务委认定外资总部3家，其中管理性总部1家，为通用电气航空（中国）有限公司；研发中心1家，为上海顺灏新材料科技股份有限公司；总部型机构1家，为德龙电器（上海）有限公司。（王雅君）

【“苏河商荟”品牌】 2023年，举办“普陀外资高质量发展交流会”、“苏河商荟”——2023政企圆桌会议、“苏河商荟”外企沙龙——人力资源专场培训、普陀区外企规范广告行业行为准则业务讨论会等，高效解决企业遇到问题和困难，提升企业感受度。做优载体，排摸适合外资企业入驻的优质楼宇，打造符合外企文化的楼宇物业管理模式。组织营商投促活动，邀请外企高层、中介服务机构通过早餐会、外企沙龙等形式为普陀外资引进出谋划策。（王雅君）

进博会

【进博会服务保障】 2023年，普陀区做好第六届进博会服务保障。组织26家企业相关境外参展商设展，涵盖食品及农产品、汽车、技术装备、消费品、医疗器械及医药保健、服务贸易六大展区及创新孵化专区，普陀交易分团报名注册单位845家，意向成交金额达6.8亿美元，比上年增长2.3%。启动“拥抱进博首发季”，区内重点商业企业聚焦“新品”“消费新场景”“引领性本土品牌”开展促消费活动。成功举办“设计，让生活更美好”创新设计大会、“迎进博会·聚环球港·创新未来”环球商业年会2场进博会配套活动和“上海普陀·未来可期”第六届进博会普陀区专场推介会。（王雅君）

【放大进博会溢出效应】 2023年，普陀区宣传推介贸易高质量发展政策申报，对参加进博会的设展方、采购商、配套活动以及参评“‘6天+365天’交易服务平台”等企业给予资金支持。跟进区内2家“6天+365天”交易服务平台海潮汇和上海西北物流园区跨境电商公共服务平台运营情况，放大进博会溢出效应。（王雅君）



11月7日，“上海普陀·未来可期”第六届进博会普陀区专场推介会在国家会展中心举行（区融媒体中心/供稿）

金融业

编辑　汪若琤

综　述

2023 年，普陀区金融业实现增加值 116.36 亿元，比上年增长 5.9%。落实《普陀区科技金融产业“普吸金”三年行动计划》，深耕金融细分领域，发展新兴金融，培育新的产业增长点。完善科技金融产业发展专班常态化工作机制，集聚产业发展合力。推进资本招商体制机制改革，完善资本招商专家库。深化企业服务，结合重点企业“服务包”工作，主动协调解决企业发展中的困难和问题。举办科技金融企业专场早餐会，搭建政企沟通平台，增加企业黏合度。全年科技金融产业完成总税收 36.81 亿元，区级税收 9.40 亿元，比上年增长 17.81%，科技金融产业量质齐升。发挥金融机构在信息、渠道、资金方面的优势，与金融机构共同举办上海普陀（深圳）推介会，与上海市融资租赁行业协会共同举办融资租赁人才发展大会、融资租赁赋能科创等活动，助力金融产业高质量发展。围绕赋能科创，提升金融服务能级。召开普陀区企业上市服务工作领导小组会议，优化调整上市专家辅导团，修订《普陀金融服务手册》，举办普陀区科创企业上市成长营。年内培育科创板上市公司 2 家、引进上市公司 2 家。出台《普陀区稳企发展融资支持实施办法》，引导金融机构助力实体经济稳定发展。建立普惠金融顾问制度，揭牌成立上海普惠金融顾问普陀服务枢纽。夯实上海市科创企业金融服务中心（普陀），成立中以（上海）创新园、天地软件园工作站。深化金融平台合作，普陀区政府与国家金融监督管理总局上海监管局等 8 家金融监管部门或金融机构签署战略合作协议。加强政银联动、政企联动、房地联动，推动金融稳增长。揭牌普熙金融广场，打造普陀金融立体地标；推出“苏河漫话”金融服务系列活动，全年举办相关活动 30 余场，金融生态持续优化。至年底，全区有在地金融企业法人单位 113 个，从业人数 1362 人。（杨　庆）

金融服务

【概况】 2023 年，出台《普陀区稳企发展融资支持实施办法》，纳入政策需求名单企业近 200 家，经银企对接，完成授信 20 余亿元。加快科技金融产业发展，引进证券投顾、融资租赁、不良资产处置等一批持牌金融机构和金融科技企业。举办苏河科技金融秀带起航仪式、并购助力经济高质量发展大会等“苏河漫话”金融服务系列活动 30 余场，推动产业链、金融链、创新链深度融合。健全上市服务常态化工作机制，上海康鹏科技股份有限公司、中邮科技股份有限公司分别成为普陀区首家和第二家登陆上海证券交易所科创板企业。（杨　庆）

【推进科技金融产业发展】 2023 年，落实《普陀区科技金融产业“普吸金”三年行动计划》，推进科技金融产业发展。全年科技金融产业完成总税收 36.81 亿元，区级税收 9.40 亿元，比上年增长 17.81%。科技金融产业量质齐升，产业区级税收体量和占比稳步提升，产业结构持续优化，产业总体呈现多点开花、增多降少的复苏态势。产业税收亿元级、千万元级企业数量快速增长，产业企业质量整体提升。（吴琼琪）

【助力金融业稳增长】 2023 年，普陀区加强政银联动，落实战略合作协议内容，组织召开银行机构季度同业沙龙，争取各银行总分行支持。加强政企联动，走访重点企业，争取企业资金支持。区金融业增长率第一季度首次位列全市第一，第二、三季度均位列中心城区第三。（吴琼琪）

【普陀区科创企业上市成长营】 2023 年，普陀区金融办针对企业普遍反映对上市政策尤其是科创板上市、境外上市等内容了解不够问题，依托华东师范大学、上海证券交易所、普陀区上市辅导团、普陀区科技金融靠谱区

域化党建联盟成员单位等师资资源，举办普陀区科创企业上市成长营，为区内 30 家优质科创企业提供宏观经济形势分析、外部投资者引入、上市战略、法律实务、财税实务等专业培训，通过集中授课、分享座谈、参观学习等多种形式，为企业提供全生命周期、全链条式的科创企业成长、上市指引，帮助企业全面了解资本市场发展现状，深入学习资本市场相关知识，规范公司运作，提升管理水平，有效开展融资，提升公司核心竞争力。科创企业上市成长营自 2023 年 10 月至 2024 年 2 月共 6 期，年内举办 3 期。针对科创企业所需政策、融资方面需求，鼓励银行机构提供个性化综合金融服务，在信贷评审、授信额度、放款速度等方面给予重点支持。

（吴琼琪）

【“苏河漫话”金融服务系列活动】 2023 年，普陀区金融办推出“苏河漫话”金融服务系列活动，举办苏河科技金融秀带起航仪式、并购助力经济高质量发展大会等相关活动 30 余场，“科技＋金融＋场景”生态圈基本形成，推动产业链、金融链、创新链深度融合。结合企业走访、地区联动、部门联动，定期举行分行业、分领域、分地区、分园区的融资对接、路演等，通过面对面交流，精准实现“企业有所求，金融有所应”。

（吴琼琪）



苏河科技金融秀带示意图 （区金融办 / 供稿）

【苏河科技金融秀带起航仪式】 4 月 17 日，“金聚普熙，创享未来”苏河科技金融秀带起航仪式在普熙金融广场举行。作为普陀金融物理地标，普熙金融广场揭幕，普熙金融会客厅“苏河漫话”品牌沙龙正式启动。普陀以普熙金融广场为硬件载体，以金融会客厅为品牌生态，以苏河科技金融秀带为产业核心，构建广场＋会客厅＋秀带“三位一体”的金融空间。

（吴琼琪）

【普陀区科技金融产业新联会】 5 月 23 日，普陀区科技金融产业新联会根据理事会成员职务、岗位变动等情况，在区委统战部、区金融办指导下，对理事会、监事会成员进行调整，吸纳在普陀创新创业的科技金融产业新阶层代表人士加入，增强区科技金融产业新联会的吸引力、凝聚力和向心力，共同推动普陀区科技金融产业高质量发展。 （吴琼琪）

【上海科技金融产业集聚区亮相第九届中国（上海）国际技术进出口交易会】 6 月 16 日，上海科技金融产业集聚区亮相“科技金融领域创新与合规发展”分论坛并作专场推介。上海市商务委副主任张杰，普陀区委常委、副区长李荣华，中国银联股份有限公司上海分公司总经理贡钟瑞致辞。区金融办介绍普陀区探索构建“科技产业金融一体化”新生态成果；前美联储高级经济师、上海交通大学上海高级金融学院教授胡捷等特邀专家围绕科技金融与数字化转型、金融促消费、内需振信心等主题发表演讲；圆桌讨论环节，相关嘉宾就跨境技术贸易及投资促进科技创新话题进行交流。

（吴琼琪）



10 月 31 日，“苏河漫话”金融服务系列活动——“政银同心，靠谱同行”银行业四季度同业沙龙举办 （区金融办 / 供稿）

【《普陀区稳企发展融资支持实施办法》】 7 月，普陀区制定《普陀区稳企发展融资支持实施办法》（“靠普贷 2.0”），联合辖区内 23 家银行组建 60 亿元的专项融资贷款额度，以利率优惠、利息补贴，缓解企业资金困难。全年五批次纳入“靠普贷 2.0”需求名单企业 218 家，贷款需求总计 45.05 亿元。经银企对接，初步达成贷款意向企业 175 家；完成授信 108 笔，涉及企业 98 家，授信金额 30.04 亿元；放款 86 笔，涉及 71 家企业，放款金额 11.80 亿。做好 2023 年“靠

普贷 1.0”政策贴息兑现工作，贴息 71 家企业，贴息金额 326.92 万元。

（吴琼琪）

【康鹏科技和中邮科技登陆上海证券交易所科创板】 7 月 20 日，上海康鹏科技股份有限公司在上海证券交易所科创板上市，成为普陀区本土培育的第一家科创板上市公司。11 月 13 日，中邮科技股份有限公司在上海证券交易所科创板上市，成为普陀区第二家本土培育的科创板上市企业。至年底，普陀区有上市企业 26 家，新三板企业 19 家，场外交易市场（OTC）挂牌企业 23 家。（吴琼琪）

【上海市融资租赁行业人才发展大会】 8 月 24 日在普陀区图书馆举行。会上发布《上海融资租赁行业人才发展白皮书（2023）》，向 2023 年上海市融资租赁行业拔尖人才、青年英才培养项目入选人员颁证，“上海融资租赁行业专家系列党课”启动并作首场党课。区金融办就普陀区融资租赁产业政策进行推介，围绕吸引企业集聚、鼓励驻区发展、支持人才培育、引导做大做强、鼓励服务科创和营造良好生态六个方面，对《普陀区加快发展融资租赁业实施意见》作具体阐释。（吴琼琪）

【上海交易集团组建成立】 9 月，上海市政府批复同意在上海联合产权交易所基础上组建上海交易集团有限公司（简称上海交易集团）。11 月 2 日，上海交易集团揭牌成立。上海交易集团位于普陀区云岭东路 689 号 1 号楼，是市政府批准设立的上海市要素和资源交易场所投资控股平台，市国资委出资监管的市属国有企业。上海交易集团以产权交易、公共资源交易为核心业务，发展“双碳”（碳达峰、碳中和）、私募基金份额转让、知识产权交易、不动产租赁等业务，培育特殊资产处置、“专精特新”企业服务、专业化市场培训、投资咨询与管理等业务。集团下属上海联合产权交易所、上海股权托管交易中心、上海环境能源交易所、上海知识产权交易中心、上海农村产权交易所、中国碳排放权交易所（筹）6 家持牌交易机构，以及上海联合产权交易控股有限公司（央企交易业务）、上海联交所资产服务中心有限公司（上海交易业务）、上海长三角要素服务有限公司（中央企业长三角业务）、上海联合产权交易服务有限公司（金融资产交易业务）、上海国际知识产权运营管理有限公司、上海交易咨询服务有限公司（市场培训及投资咨询业务）6 家运营总部，以“交易机构 + 运营总部”多平台协同运作机制高质量推进一体化业务发展。（吴琼琪）

【2023并购助力经济高质量发展大会】 11 月 14 日，2023 并购助力经济高质量发展大会在普陀区举行。大会由普陀区人民政府、新华社上海分社、新华社中国经济信息社、上海金融业联合会主办，上海交易集团、海通证券股份有限公司、华东师范大学并购金融研究院联合主办。会上，普陀区政府与海通证券股份有限公司签署战略合作协议，双方共同为区内企业提供一揽子、全生命周期资本市场服务，并搭建双向人才交流及挂职机制，提升服务资本市场的专业性；上海金融景气指数（第十七期）和中国并购综合指数（2023）同步发布，与会相关专家分别就指数展开解读。

（吴琼琪）



11 月 13 日，中邮科技股份有限公司在上海证券交易所科创板上市

（区金融办 / 供稿）

银行业

【概况】 2023 年，普陀区内有国有大型银行、股份制商业银行、城市商业银行、农村商业银行等银行分支机构 30 家，各类银行网点 189 处。年末区内主要商业银行本外币各项存款余额 5449.60 亿元。其中，企业存款 2054.03 亿元，个人储蓄存款 3111.07 亿元；本外币各项贷款余额 3028.41 亿元，其中个人住房担保贷款 657.01 亿元。

（杨　庆）

【中国银行普陀支行】 2023 年，中国银行普陀支行实现营业收入 8.13 亿元，比上年增长 10.26%，实现税后利润 4.39 亿元，比上年增长 3.99%。本外币日均存款完成 296.74 亿元，比年初新增 45.97 亿元，增幅 18.33%；本外币贷款余额 193.18 亿元，比年初新增 22.66 亿元，增幅 13.29%; 支行的人民币储蓄存款、人民币公司存款、人民币个人贷款以及外币贷款市场份额均实现提升。承担“大城小院”银团项目牵头职责，服务保交楼工作，发放 4.06 亿元银团贷款。获批总量 16 亿元的思凯房地产开发有限公司的经营性物业抵押贷款。民营企业贷款新增 16.80 亿元，增速 44%。绿色信贷新增 9.10 亿元，增速 53%。普惠金融全口径“两增两控”［“两增”

即单户授信总额 1000 万元 以下（含 1000 万元）的小微企业贷款同比增速不低于各项贷款同比增速，贷款户数不低于上年同期水平；“两控”即合理控制小微企业贷款资产质量水平和贷款综合成本］余额比年初新增 8.57 亿元，增速 40.41%。中标上海交易集团有限公司的基本户。全年通过“公益中国”App 平台实现消费扶贫 20.43 万元，向对口帮扶的奉贤区花角村购买农产品 3.96 万元。

（刘晶晶）

表 26　　2023 年中国银行普陀支行下属营业网点一览表

序号	网点名称	地址
1	普陀支行营业部	长寿路 831 号
2	兰溪路支行	兰溪路 7 号
3	中山北路支行	镇坪路 195—197 号
4	长寿路支行	陕西北路 1576 号
5	志丹路支行	新村路 423 弄 1 号
6	梅川路支行	真光路 1219 号
7	曹杨路支行	曹杨路 589 号
8	万里支行	真金路 223 号
9	大渡河路支行	大渡河路 1428 号
10	长风公园支行	怒江路 311 号
11	桃浦支行	红棉路 301 弄 20 号
12	长风商务区支行	大渡河路 196 号 119–2、120–2 室

（中国银行普陀支行 / 供稿）

【中国农业银行普陀支行】 2023 年，中国农业银行普陀支行业务经营总体保持平稳。至年底，支行人民币各项存款余额 311.26 亿元，比上年末增加 22.13 亿元；人民币各项贷款余额 219.53 亿元，比上年末增加 7.4 亿元。支行普惠贷款余额 20.64 亿元，比年初增加 9.21 亿元。主动融入普陀区“中华武数”［“中”即中以（上海）创新园，“华”即上海清华国际创新中心，“武”即武宁创新共同体，“数”即“海纳小镇”市级数字化转型示范区］科创布局和“一带一心一城”（苏河水岸经济发展带、上海真如城市副中心、桃浦智创城）建设，通过加强各网点服务联动、打造“农情暖域”专区等举措，支持区域内小微企业发展。年内，支行获普陀区政府颁发的“靠普助企奖”，支行营业室报送的扶持小微企业的做法被《经济观察报》、中国新闻网、中央电视台、上海人民广播电台、上海电视台第一财经频道等多家媒体报道。

（高周卿）

表 27　　2023 年中国农业银行普陀支行下属营业网点一览表

序号	网点名称	地址
1	真如支行	大渡河路 1677 号
2	新村支行	新村路 425–1 号
3	谈家渡支行	曹杨路 479—481 号
4	陆家宅支行	武宁路 101 号
5	长风支行	大渡河路 388 弄 1 号
6	西站支行	桃浦路 310 号
7	长寿支行	常德路 1223 号
8	金沙江路支行	金沙江路 2182 号

续表 27

序号	网点名称	地址
9	桃浦支行	真南路 1228 号
10	真北商贸区支行	真光路 1288 号
11	兰溪路支行	兰溪路 228 号
12	桃浦新村支行	雪松路 395 号
13	东新路支行	东新路 110 号
14	真北路支行	金沙江路 1628 弄 2 号
15	营业室	曹杨路 697 号

（中国农业银行普陀支行 / 供稿）

【中国工商银行普陀支行】 2023 年，中国工商银行普陀支行统筹推进稳增长、调结构、增动能、防风险工作，整体经营保持稳健。至年底，支行本外币全部存款余额 813.41 亿元，比年初增加 24.13 亿元；日均 796.15 亿元，比上年增加 26.75 亿元，余额、日均均同业第一。本外币全部贷款余额 513.11 亿元，比年初增加 150.40 亿元；日均 430.14 亿元，比上年增加 92.10 亿元，余额、日均均同业第一。年内，聚焦实体服务经济，推动重点战略措施有效落地，推动高质量转型发展，优化信贷业务结构，为实体经济和制造业提供优质金融供给；聚焦供应链与场景贷，提升普惠金融辐射能级，主动争揽优质客户，从结算、产品覆盖等多方面加强与优质客户合作；聚焦大零售转型，建设更高水平的“第一个人金融银行”，持续推进营收结构优化转型，助力大零售高质量发展；聚焦各类消费贷款，响应国家“惠民生，促消费”号召，持续做好银行卡工作，通过分期业务提升盈利水平。（殷季骏）

表 28　　2023 年中国工商银行普陀支行下属营业网点一览表

序号	网点名称	地址
1	普陀支行营业厅	大渡河路 388 弄 5 号
2	曹杨路支行	武宁路 1500 号
3	曹杨新村支行	兰溪路 130 号
4	昌化路支行	澳门路 280 号
5	大渡河路支行	北石路 400 弄 22 号
6	甘泉新村支行	甘泉路 495 号
7	沪太新村支行	宜川路 401 号
8	华阴路支行	华阴路 221 号
9	金沙江路支行	中江路 942 号
10	岚皋路支行	岚皋路 567 号
11	联合大厦支行	中山北路 2700 号
12	梅川路支行	梅川路 1275 号
13	宁夏路支行	宁夏路 358 号
14	平利路支行	平利路 137 号
15	师大支行	中山北路 3665 号
16	石泉路支行	石泉路 104 号
17	桃浦新村支行	雪松路 399 号乙

续表 28

序号	网点名称	地址
18	铜川路支行	铜川路 1647 号
19	万里支行	新村路 1695 号
20	西站支行	桃浦路 210 号
21	长寿路支行	长寿路 235 号
22	真光路支行	金沙江路 1959 号
23	真南支行	真南路 1199 弄 8 号 1—2 层
24	真如支行	曹杨路 1616 号
25	中山支行	中山北路 2046 号

（中国工商银行普陀支行 / 供稿）

【中国建设银行普陀支行】 2023 年，中国建设银行普陀支行全量资金 556.70 亿元，各项贷款 285.89 亿元，实现拨备前利润 9.45 亿元。融入普陀“中华武数”科创布局，以授信为切入点，加强与普陀区委办局、街道镇、园区、楼宇等的合作，实现服务全面覆盖。通过丰富场景应用，发展批量普惠拓客渠道，打造普惠金融全新增长极，提升服务小微企业效率。参与趸租房项目建设，对接区内试点单位曹杨新村街道、甘泉路街道，加大对住房租赁生态场景探索。拓展线上消费金融业务，携手“支付宝”平台上线淘外商户贴息和持卡人付息分期业务。对接区内重点商圈，助力拓展特色“商圈经济”。加大绿色新能源信贷投放占比，持续深耕汽车消费金融场景。打造特色“适老化”服务模式，提升网点养老金融服务亲和力。

（汪宇浩）

表 29　　2023 年中国建设银行普陀支行下属网点一览表

序号	网点名称	地址
1	普陀支行	长寿路 95 号
2	安远路支行	安远路 74 号
3	兰溪路支行	兰溪路 137 号
4	金汤路支行	金汤路 166 号
5	长征支行	金沙江路 2302—2306 号
6	华池路支行	华池路 238 号
7	怒江路支行	金沙江路 1006 号 1 楼 101 室
8	曹杨路支行	曹杨路 534 号
9	曹安路支行	北石路 368 号
10	光新路支行	中山北路 1833 号
11	宜川支行	志丹路 258 号
12	桃浦支行	白丽路 239 号
13	万里支行	广泉路 252 号
14	真如支行	曹杨路 2088 号 1 楼
15	交通路支行	交通路 4687 号

（中国建设银行普陀支行 / 供稿）

【中国邮政储蓄银行普陀支行】 2023年，中国邮政储蓄银行普陀支行秉承服务社区、服务中小企业、服务“三农”（农村、农业、农民）发展理念，坚持为服务“三农”、精准扶贫、小微企业创业创新、产业扶持、绿色金融等领域注入正能量和新动力。至年底，全行各项存款余额130亿元，各项贷款余额85.91亿元。坚持“普之城乡，惠之于民”经营理念，在提供普惠金融服务、发展绿色金融、支持精准扶贫等方面，履行社会责任，投放绿色银行贷款4.14亿元。解决小微企业融资难融资贵问题，全年扶持小微企业78家，投放贷款3.40亿元。每月代发养老金近4亿元，为34家幼儿园提供学杂费代扣服务。以“普及金融知识万里行”“反洗钱宣传月”“防范非法集资”为主题，走访60余个社区居委会，引导市民理性投资，提升风险识别能力。深化精神文明创建，组织员工参与助学帮困、争当交通志愿者、无偿献血等公益活动。年内，支行获评普陀区普惠金融服务团队。

（姜晓旭）

表30　2023年中国邮政储蓄银行普陀支行网点一览表

序号	网点名称	地址
1	普陀区支行营业部	曹杨路619号一层D区E区、五层全部、六层A区B区C区
2	石泉东路支行	光新路268号
3	东新路支行	东新路351号102室、355弄8号1层A局部
4	新村路支行	新村路411、411–1、413号
5	澳门路支行	澳门路280号102室
6	长寿路营业所	常德路1269号
7	曹杨新村营业所	兰溪路132号
8	长风新村营业所	长风一村28号
9	北石路营业所	北石路200号
10	沪太新村营业所	宜川路349号
11	宜川营业所	华阴路219号
12	桃浦营业所	武威路719号
13	桃浦新村营业所	桃浦新村68号甲
14	红棉路营业所	白丽路506号
15	真光路营业所	真光路1830号
16	火车西站营业所	曹杨路2311号
17	万里营业所	广泉路192号
18	万泉路营业所	新村路2000号

（中国邮政储蓄银行普陀支行/供稿）

【交通银行普陀支行】 2023年，交通银行普陀支行经营发展保持“稳中有进、稳中提质”态势。至年底，本外币各项存款余额276.10亿元，本外币各项贷款余额288.81亿元。在服务实体经济和城市建设方面，作为首位牵头行和代理行，组建上海中心固融项目110亿银团；作为唯一牵头行和代理行，组建城市更新项目嘉龙汇华之门住宅商业综合项目27亿银团；成为大宗头部企业托克集团的亚洲银团15亿元和0.70亿美元的活跃牵头行。在推动绿色金融方面，为上海乾于丰低碳科技股份有限公司发放交通银行系统内首笔中国核证自愿减排量（CCER）质押融资，该案例在交通银行总行《经验萃取与业务案例编制/案例教学赋能工作坊》案例评比中获二等奖；为中电国际新能源控股有限公司、远景能源有限公司提供联合贷款，推动内蒙古自治区、四川省、江苏省等地绿色新能源建设。践行社会公益，以网点为主阵地，全年开展宣传教育活动26次，受众消费者1000人次。 （陈　诚）

表 31　　2023 年交通银行普陀支行网点一览表

序号	网点名称	地址
1	普陀支行营业部	中山北路 2000 号中期大厦
2	中远两湾城支行	中潭路 100 弄 8 号
3	中山北路支行	武宁路 360 号
4	金沙江路支行	金沙江路 1678 号 1 层 101—102 室
5	曹杨支行	兰溪路 125 号
6	物贸大厦支行	中山北路 2550 号
7	长寿路支行	长寿路 828、846 号 103 室
8	铜川路支行	铜川路 68 号 113 室
9	顺义路支行	顺义路 62—68 号

（交通银行普陀支行 / 供稿）

保险业

【概况】 2023 年，普陀区有中国人民财产保险股份有限公司上海市普陀支公司、中国太平洋财产保险股份有限公司上海市普陀支公司等多家保险公司分支机构，为区内居民、企事业单位和家庭提供全方位的保险保障。（杨　庆）

【中国人民财产保险股份有限公司上海市普陀支公司】 位于长寿路 285 号恒达大厦 14、15 楼。支公司下设商团业务一部、二部、三部，直销业务部，重客业务部，车商业务部，修理厂业务部，专兼代业务部和综合部，在编员工 49 人。承保全市机关、企事业单位及个人车辆保险、财产保险、责任保险、意外健康保险、船舶货运保险及信用保证保险等。“95518”电话专线全天候受理客户报案、咨询、投保、投诉、救援等。2023 年，实现保费收入 4.58 亿余元，赔付支出 3.44 亿余元。参与承保普陀区内部分街道镇的社区综合保险，助力属地社区管理风险防范、降低事故发生、减少居民人身财产损失。参与承保普陀区内所有公立医疗机构医疗责任保险，承担因医疗责任产生的重大经济损失，为区公立医疗机构和患者提供保障。参与承保普陀区内大部分旅行社旅游责任保险，促进文旅业健康发展。（钟　玮）

【中国太平洋财产保险股份有限公司上海市普陀支公司】 位于中山北路 2000 号。下设非车险业务部、车险业务部及综合管理部 3 个部门，经营业务范围包括财产损失保险、责任保险、短期健康险和意外保险等险种。在编员工 30 人。全年，普陀子公司实现保费收入 15.64 亿元，其中车险保费收入 2.82 亿元，非车险保费收入 12.82 亿元，合计支付赔款 11.16 亿元，剔除平台类业务，完成全险种保费 4.59 亿元，比上年增长 22.7%，增速领先行业 10 个百分点。普陀支公司致力于服务中国制造、上海基建、民生服务和人民生活方式 4 个板块，参与承保中国电子科技集团、远景能源有限公司等行业头部企业一揽子项目；与市住房建设委、市道路运输事业发展中心合作承保上海市重大工程项目安全生产责任险及道路运输安全生产责任险；参与承保上海 F1、马术、ATP 大师赛等重要赛事活动；承保普陀区长征镇、长风新村街道、宜川路街道、长寿路街道、曹杨新村街道 5 个街道镇的社区综合保险。持续与国内及国际头部经纪人合作，至年底，千万级以上业务合作的保险经纪公司达 10 家。（蒋立彬）

证券业

【概况】 2023 年，普陀区有证券公司总部 1 家，即德邦证券股份有限公司，集聚海通证券、国泰君安、广发证券、申万宏源等 30 余家证券公司营业部 47 家，为机构客户和个人投资者提供多样化投资服务。（杨　庆）

【德邦证券股份有限公司】 成立于 2003 年 5 月，是一家拥有证券行业全牌照的综合性金融企业集团，业务范围涵盖证券、期货、公募基金、另类投资、私募基金等方面。公司坚持“成为全球领先的科技投行和财富管理平台”愿景，加大资源投入力度，重点深化执行落地，发挥韧性助推高质量发展，以大财富为旗舰业务，C 端置顶致力于打造用户体验极佳的财富管理平台，B 端协同聚焦新经济努力成长为“最懂产业的投行”，顶尖科技武装内部经营，构建全覆盖、全贯穿的科创体系。2023 年，

公司秉承差异化发展战略，借助科技力量，推动资产管理、投资银行、财富管理、股权投资，研究所等业务创新。资产管理业务方面，资产证券化业务作为公司重要业务板块，累计发行规模位居行业前列。投资管理方面，布局全产品线，报告期内获评“权益资管计划君鼎奖”“固收公募产品君鼎奖”“券商资管产品示范案例（三年期）”“三年期债券型金牛资管计划”。投资银行业务方面，依托股东单位保险、基金、私募等金融平台及消费、能源、工业等实体产业平台，为客户提供股权融资、债权融资、并购重组、增发配股以及财务顾问等金融服务。配合股权投资和私募融资平台，通过与控股股东相关海外资源的业务合作以实现跨境业务资源共享，协助客户实现发展战略目标。研究所业务方面，建立近170人研究及销售团队，涵盖26个研究行业，实现重点行业全覆盖。2023年德邦卖方研究业务创收超2亿元，连续三年保持增长态势。德邦卖方研究品牌获“第二十一届新财富最佳分析师评选”进步最快研究机构，“2023证券业分析师金牛奖”医药研究第五名，“2023年度Wind金牌分析师评选”最受关注机构、进步最快研究机构、最佳ESG研究机构、策略第三名，“第十二届领航中国金智奖年度评选”杰出证券研究机构奖。（吴知武）

表32　2023年普陀区证券机构一览表

序号	机构名称	经营地址
1	海通证券股份有限公司上海铜川路营业部	铜川路548号
2	海通证券股份有限公司金沙江路营业部	金沙江路960号1层
3	海通证券股份有限公司大华一路营业部	大华一路239弄6号楼101—104/201—202室
4	国泰君安证券股份有限公司上海礼泉路证券营业部	礼泉路700弄728、720号1—2层
5	银河证券股份有限公司上海常德路证券营业部	常德路1339号1楼
6	银河证券股份有限公司上海中山北路营业部	中山北路2917号裙楼4楼
7	银河证券股份有限公司上海普陀区大渡河路证券营业部	大渡河路168弄26号5楼505室
8	中信证券上海长寿路营业部	长寿路818弄8号
9	广发证券股份有限上海石泉路证券营业部	石泉路49弄1号
10	华泰证券上海江宁路营业部	江宁路1158号1001室
11	德邦证券股份有限公司上海志丹路证券营业部	志丹路158号
12	华鑫证券有限责任公司上海凯旋北路证券营业部	凯旋北路1188号B座39层01室
13	华鑫证券有限责任公司上海江宁路证券营业部	江宁路1158号1701B
14	华龙证券股份有限公司上海大渡河路证券营业部	大渡河路168弄31号603—605室
15	东北证券股份有限公司上海普陀区武宁路证券营业部	武宁路19号701、702、703、704、713室
16	西部证券股份有限公司上海梅川路证券营业部	真光路1219号新长征中环大厦15楼
17	西南证券上海普陀区宜君路证券营业部	宜君路59、61号1层101—102、2层、3层301
18	湘财证券股份有限公司上海金沙江路证券营业部	金沙江路1628弄10号301–1室
19	大同证券有限责任公司上海长寿路证券营业部	长寿路360号源达大厦裙楼4楼
20	红塔证券上海骊山路证券营业部	骊山路1号
21	中天证券股份有限公司上海志丹路证券营业部	志丹路10弄8号101、201室
22	中天证券股份有限公司上海泸定路证券营业部	泸定路46弄4号703室
23	渤海证券股份有限公司上海普陀区梅川路证券营业部	梅川路1408号3楼东面
24	东海证券股份有限公司上海普陀区中潭路证券营业部	中潭路51号202、203室

续表 32

序号	机构名称	经营地址
25	华金证券股份有限公司上海宁夏路证券营业部	宁夏路 360 号 1—2 层
26	华金证券股份有限公司上海金沙江路证券营业部	金沙江路 1977 弄 8 号楼一层 108 室
27	安信证券股份有限公司上海市普陀区梅川路证券营业部	梅川路 1209 号 A003
28	安信证券股份有限公司上海普陀区江宁路证券营业部	江宁路 1158 号 21 层 01 单元
29	申港证券股份有限公司上海分公司	曹杨路 1888 弄 11 号 202–X、203–O 室
30	民生证券股份有限公司上海普陀区光新路证券营业部	光新路 88 号 606B 室
31	东方证券股份有限公司上海普陀区光新路证券营业部	光新路 88 号 401—403 室、405—406 室、2201—2203 室
32	东方证券股份有限公司上海普陀区云岭东路证券营业部	云岭东路 235、245 号 2 楼 202 室
33	长江证券股份有限公司上海曹杨路证券营业部	曹杨路 1618 号 1 层商铺
34	国都证券股份有限公司上海曹杨路证券营业部	曹杨路 1622 号 1 层，曹杨路 1500 号、1660 号 2 层 205、206 室
35	麦高证券有限责任公司上海金沙江路证券营业部	金沙江路 81 号底层 –2
36	银泰证券有限责任公司上海普陀区新村路证券营业部	新村路 423 弄 23 号 1001 室
37	上海证券有限责任公司普陀区延长西路证券营业部	延长西路 80 号
38	首创证券股份有限公司上海大渡河路证券营业部	大渡河路 640 号 1 楼 3 室
39	国元证券股份有限公司上海中山北路证券营业部	中山北路 1958 号 3 层西半部
40	恒泰证券股份有限公司上海江宁路证券营业部	江宁路 1158 号 2003B、2004A 单元
41	中泰证券股份有限公司上海金沙江路证券营业部	金沙江路 1628 弄 1 号 601、602、608 室
42	申万宏源证券有限公司上海普陀区金沙江路证券营业部	金沙江路 1628 弄 10 号 501 室 B 区
43	申万宏源证券有限公司上海普陀区兰溪路证券营业部	兰溪路 135 号
44	申万宏源证券有限公司上海普陀区武宁路证券营业部	武宁路 507 号 301 室
45	国信证券股份有限公司上海中江路证券营业部	中江路 888 号 3 楼 303 室
46	爱建证券有限责任公司上海宁夏路证券营业部	宁夏路 235 号 4 楼
47	东方财富证券中江路营业部	中江路 118 弄 12 号 1004 室

（区金融办 / 供稿）

其他金融机构

【概况】 2023 年，普陀区有小额贷款公司 3 家、典当公司 20 家、企业集团财务公司 1 家、证券投资咨询机构 1 家，为机构客户和个人投资者提供非银行金融服务。至年底，全区有在地非货币银行服务企业法人单位 32 个，从业人数 1127 人，营业收入 47.85 亿元，资产总计 136.60 亿元，实现税收 572.9 万元。（年 荐）

【小额贷款公司】 2023 年，普陀区有 3 家小额贷款公司，分别为上海普陀宏大小额贷款股份有限公司、上海普陀华盛小额贷款股份有限公司、上海普陀延华小额贷款股份有限公司，注册资本共 4.5 亿元，贷款余额 3.35 亿元，其中涉农及小微企业贷款余额 3.01 亿元。营业收入 958.5 万元，资产总计 2.02 亿元，实现税收 11 万元。（李品文）

【典当企业】 2023 年，普陀区有 20 家典当企业，从业人数 165 人，实缴

表 33　　2023 年普陀区典当企业一览表

序号	企业名称	序号	企业名称
1	上海石泉典当行有限公司	11	上海恒龙典当有限公司
2	上海弘信典当有限公司	12	上海兴融典当有限公司
3	上海外联典当有限公司	13	上海鲲琥典当有限公司
4	上海正典典当有限公司	14	上海诚信典当有限公司
5	上海雅尊典当有限公司	15	上海森鑫典当有限公司
6	上海绿地典当有限公司	16	上海金顺典当有限公司
7	上海华盛典当有限责任公司	17	上海鸿泰典当有限公司
8	上海泰孚典当有限公司	18	上海康金典当有限公司
9	上海瑞祥典当有限公司	19	上海冀融典当有限公司
10	上海宝瑞通典当有限公司	20	上海中谊典当有限公司

（区发改委 / 供稿）

资本 6.62 亿元，营业收入 0.42 亿元，资产总额 8.41 亿元，实现税收 5.3 万元。（李品文）

【上海复星高科技集团财务有限公司】成立于 2011 年 7 月，经营范围包括对集团及成员单位办理财务、融资顾问、信用鉴证及相关的咨询、代理业务等。在复星集团总体发展战略指导下，发挥产业和金融双重优势，实现集团资金集中管理、提高集团及成员单位资金周转速度、有效防范资金风险、降低对外负债规模和融资成本、降低财务费用，利用多种金融功能和创新金融产品，通过资金运作，实现集团及成员单位资金保值增值。2023 年，公司资产总额 121.15 亿元，负债总额 99.41 亿元，所有者权益 21.74 亿元。全年实现营业收入 4.14 亿元，税后净利润 2.78 亿元。助力实体产业发展，向集团内不同板块不同业态特别是小微、新兴、民生消费、智能制造等成员企业提供不同程度的信贷支持，促进产业保持发展动力，帮助推动实体产业经济发展。全年向成员企业授信总额合计 277.08 亿元，年末贷款余额 112.46 亿元，贷款规模稳步提升。服务供给侧结构性改革，为企业提供高品质、专业化的金融产品和服务，为地方金融发展做贡献。年内，上海复星高科技集团财务有限公司获上海市普陀区高质量发展领军企业一等奖、中国财务公司协会财务公司行业数据统计优秀单位、中国财务公司协会财务公司行业研究突出贡献单位、中国人民银行金融统计工作考评奖等荣誉。（杨　庆）

【上海汇正财经顾问有限公司】成立于 1997 年 7 月 23 日，系第一批经中国证监会核准取得《经营证券期货业务许可证》的证券投资咨询机构，为上海市科学技术委员会认定的高新技术企业。公司自主研发打造出一款集行情、功能、数据、直播、社交、投教于一体的具有公信力的投资咨询平台，为个人证券投资者提供证券投资辅助决策工具、策略模型、智能资讯、投资者教育等服务。至年底，服务客户累计达 100 万人。公司深耕专业投研，内部组建大数据、金融工程、研究所等团队，加强科研创新实力；外部与阿里云、腾讯企微、华为等企业及机构签署全面合作协议，共同探索智能化投资顾问服务，构建数字科技赋能普惠金融的各种应用场景。年内，获上海证券交易所、深圳证券交易所联合颁发 2023 年度沪深信息服务杰出合作伙伴奖、普陀区 2023 年度高质量发展领军企业一等奖、2023 第一财经中国企业社会责任榜“绿色金融创新奖”、第六届社会责任大会“年度最有温度金融公司”等荣誉。（杨　庆）

房地产业

编辑　顾　全

综 述

2023 年，普陀区强化房地产行业及房地产市场监管，规范房地产市场秩序。年内，新开工住宅建设 65.83 万平方米、竣工 35.26 万平方米；批准商品房预售 47.46 万平方米、商品房现房销售方案备案 26.76 万平方米；新建商品房、存量房实际交易 145.64 万平方米，交易额 859.10 亿元。完成桃浦路下立交、银宫商厦、陕西北路（安远路—新会路）道路拓宽改建工程、合利坊 4 幅旧改地块收尾。完成第十一批沪籍和第五批非沪籍共有产权保障住房申请受理、审核及选房；新增廉租住房租金配租家庭 408 户；市、区两级公共租赁住房审核通过 5702 户，区筹公共租赁住房入住 2671 户家庭；新增筹措保障性租赁住房 5503 套（间）、新增供应保障性租赁住房 3708 套（间），新增筹措新时代城市建设者管理者之家床位 740 张。根据市、区“一网通办”工作要求，推进区房管局行政审批标准化管理进程，优化不动产交易登记“全·网·通”服务；深化“普陀区房屋管理综合系统”建设，推进二期建设。开展城镇房屋安全隐患排查整治。至年底，区内有在地房地产业相关法人单位 1590 家，从业人员 4 万余人。（蔡　军）



3 月 30 日，长寿路街道东新片区网格化综合管理服务中心新建工程地块和普雄路（曹杨路—武宁路）道路改扩建工程地块（普陀一村）房屋征收签约工作完成，两个地块签约率均达 100%　（区融媒体中心 / 供稿）

房地产开发

【概况】 2023 年，普陀区房地产业实现增加值 200.00 亿元，比上年增长 10.2%；完成房地产固定资产投资额 304.90 亿元、房地产销售面积 57.57 万平方米；房地产开发投资额比上年增长 33.6%，其中住宅投资额增长 37.9%，办公楼投资额增长 17.6%，商业营业用房投资额增长 17.6%。住宅施工面积 150.06 万平方米，增长 97.1%，其中新开工面积 65.83 万平方米，增长 186.8%；住宅竣工面积 35.26 万平方米，增长 184.6%。（蔡　军）

【征地拆迁】 2023 年，普雄路（曹杨路—武宁路）道路改扩建工程、长寿路街道东新片区网格化综合管理服务中心新建工程 2 幅房屋征收地块实现 100% 签约和 100% 搬迁；轨道交通 20 号线广泉路站项目完成征收委托工作。以行政裁决、征收补偿决定、强制执行等方式，推进结转项目收尾平地进程，桃浦路下立交、银宫商厦、陕西北路（安远路—新会路）道路拓宽改建工程、合利坊 4 幅地块完成收尾。（蔡　军）

【住宅建设】 2023年，普陀区房管局核发新建住宅交付使用许可证5件，全区住宅竣工面积35.26万平方米，住宅施工面积150.06万平方米，住宅新开工面积65.83万平方米。落实住宅全装修和装配式住宅等相关工作。（蔡　军）

房地产业管理

【概况】 2023年，普陀区批准商品房预售47.46万平方米，其中住宅42.77万平方米，商办用房4.69万平方米；批准商品房现房销售方案备案26.76万平方米，其中住宅6.01万平方米，商办用房7.33万平方米，地下车库和会所等其他类型用房13.42万平方米。新建商品房和存量房成交量、成交金额比上年均有增加，其中新建商品房交易5522件，建筑面积63.46万平方米，成交金额480.22亿元，建筑面积比上年增加21.14%；存量房交易11433件，建筑面积82.18万平方米，成交金额378.88亿元，建筑面积比上年增加22.79%。完成业主共有房地产认定项目20件，历史遗留不动产登记（含单方登记）权源核查23件；完成房屋权属调查项目备案72件，补楼盘70项，出具房屋倒塌灭失证明11件；办妥真建村、春光村村民老宅改造项目初始登记。普陀区房管局受理信访事项1005件，其中含国网系统初次信访508件；受理“12345”市民服务热线、“962121”物业服务热线、“12319”城建服务热线等工单5802件，先行联系率和按时办结率100%。办结区两会（区人民代表大会、区政协会议）意见和提案28件、“两代表一委员”（党代表、人大代表、政协委员）联合接待事项39件，人大代表和政协委员对办理态度、办理结果满意和理解率均为100%。加大主动公开信息力度，完成政府信息公开申请212件。以保供应、稳主体为首要目标，对具备上市条件房地产项目，提前对接开发企业，加快审批流程，确保按期销售，追踪各项目建设每月动态变化，为企业纾困解难，推进项目建设。房屋管理综合系统（二期）建设取得阶段性成果，区房管局与区城运中心、市房管局等对接实现部分数据共享。制定《普陀区房管局2023年“双随机、一公开”部门联合抽查事项清单（第二版）》。审结行政复议2件、行政诉讼10件。做好行政机关负责人出庭应诉制度，出庭率达100%。配合区法宣办做好“八五”普法规划情况中期评估，广泛开展宪法、民法典学习宣传，完成2023年普陀区普法责任制重点项目申报。（蔡　军）

【房地产领域行政审批服务改革】 2023年，普陀区房管局深化房地产领域行政审批标准化管理，加强对行政审批权力的监督制约，更新维护“一网通办”平台52件事项，新增自管公共服务事项2件。落实“两集中，两到位”（即行政审批服务实施机关将行政审批服务职能集中到一个内设机构，具有行政审批服务职能的内设机构向区政务服务中心集中；行政审批服务事项进驻区政务服务中心到位，行政审批服务权限授予窗口到位）制度，新增2件事项，调整3件事项办理编号。组织开展领导线下帮办活动7次。完成“好差评”处理单23件。优化营商服务环境，建立“办不成事”反映窗口服务机制，解决业务办理困难诉求3次。完成住房租赁网签备案“在线帮办”服务581人次。深化“一网通办”租赁“我要租房”服务，完成区内314个小区信息核查上架及分散式房源公示管理。（蔡　军）

【房地产市场监管】 2023年，普陀区房管局严格执行商品住宅一房一价及住宅附属车位一车位一价审核流程，指导开发企业完成6个住宅项目（共13批次）合理定价。做好5幅待出让住宅地块房价地价联动，确保土地出让价格及住宅销售价格符合市场预期。强化预售资金监管，开展约谈警示，确保监管资金安全，落实保交楼、保稳定等房地产市场风险防范措施。加大房地产市场秩序整治力度，会同区城管执法局、区市场监管局、区建管委、区规划资源局等部门开展专项检查，约谈违规企业，严厉查处房地产开发、房地产经纪、房屋租赁等各类违法违规行为。开展违规租赁行为综合治理，整治“群租”2136户，做好55个非住宅类违规租赁场所综合治理。贯彻落实《上海市住房租赁条例》，指导各街道镇推动形成共治共管共享住房租赁监管工作格局。聚焦重点小区、重点点位，完善挂牌出租房屋“三色图”管理（用红、黄、绿三种颜色表示出租房屋动态管理信息），推动各街道镇创建“无群租”小区、“无群租”居村委。（蔡　军）

【房地产市场交易管理】 2023年，普陀区房管局办理住房租赁合同网签备案、存量房合同网签备案、存量房网签合同身份信息核验、新建商品房合同备案撤销、经纪机构网上用户认证等业务5819件；完成住房限购资格审核及信息查询业务、线下综合受理查询9522件，线上交易核验2812件，协税类查询4607件；完成新建商品住房认购6664件。（蔡　军）

【房管领域工程安全生产监管】 2023年，制定《普陀区房管局重大事故隐患专项排查整治2023行动细化工作方案》，推进重大事故隐患专项排查整治行动。修订《普陀区房管局2023年防汛防台应急预案》《普陀区房管系统第六届进博会社会面火灾防控工作方案》，落实值班值守制度。对在建旧住房综合修缮改造和成套改造项目、建构筑物在拆项目等工程强化责任落实，压实企业主体责任，督促企业落实全员安全生产责任制。加大安全生产检查力度，及时排查整改安全隐患。（蔡　军）

【城镇房屋安全隐患排查整治】 2023年，普陀区房管局结合房屋安全摸底情况和街道镇需求，开展房屋安全检测、动态监测等16万平方米，经检测鉴定区内无疑似危房房屋。对确认为严重损坏房屋全部落实“一处一方案”，分年度、分批次进行处置。（蔡　军）

物业服务管理

【概况】 2023 年，普陀区围绕“美丽家园”建设，推进住宅小区“建管并举”，对区内房屋管理、物业管理、小区综合治理等工作开展协调、指导和检查，做好专项维修资金管理、物业管理服务招投标等，推动区内物业服务水平提升。 （蔡 军）

【物业服务领域党建】 2023 年，普陀区房管局根据《普陀区关于进一步加强党建引领推动“双业红·三大行动”的实施意见》，与区委组织部联合召开“美好社区 先锋行动”立功竞赛暨党建引领物业治理大会，指导各物业企业积极推动“红色物业”创建工作，年内各街道镇创建“红色物业”实践点 119 个、“红色物业”示范点 35 个。 （蔡 军）

【“美丽家园”建设】 2023 年，普陀区房管局根据上海市城市管理精细化工作推进领导小组办公室《关于开展新时代“美丽家园”特色（示范）小区创建工作的通知》要求，指导各街道镇申报新时代“美丽家园”特色案例，形成全区“美丽家园”特色案例 51 个，其中 6 个作为“美丽家园”优秀案例推荐上报至市级层面。 （蔡 军）



综合修缮改造完成后的真光新秀小区 （区房管局 / 供稿）

【老旧小区物业费调价】 2023 年，普陀区房管局指导各街道镇以老旧小区综合修缮改造为契机，从有利于小区长效管理角度出发，为小微型小区合并和物业收费调整工作有序开展创造条件。将 6 个小微型小区合并为 3 个小区，完成物业收费上调 68 个小区。加强小区维修资金、公共收益规范管理，对存在未按时按规入账、使用等情况物业服务企业进行约谈。 （蔡 军）

【物业行业服务能级提升】 2023 年，普陀区房管局组织全区物业企业开展“靠谱管家”专业培训，委托上海普陀区西部 365 职业培训中心分批开展维修工培训，提升物业维修服务质量和品质；开设“BOSS 讲堂”，通过行业主题报告等多种形式，提升物业行业高管综合能力；加强维修数字赋能，“随申办市民云”App 普陀旗舰店推出“普陀物业云服务”专区，含“报修直通车”“靠谱力评价”“物业地图”3 个栏目；完善物业服务企业信用奖惩机制，优化物业服务达标考核制度，建立分级奖励和奖励标准动态调整机制；结合全区全国文明城区创建迎检工作要求，召开物业行业誓师动员大会，开展第三方测评并通报模拟测评结果，加强动态、静态问题整治和成果固守。 （蔡 军）

旅游业

编辑　吴远美

综　述

2023 年，普陀区推进宜乐宜游的滨水旅游目的地建设，提升“半马苏河”文旅品牌知名度和影响力。启动长风公园码头到外滩源码头等 5 条新航线，与 M50 创意园内的半度雨棚（莫干山路店）合作推出“游船 + 音乐”组合套票。苏州河游船接待游客数超 12 万人次，节假日上座率达 95%。丹巴路、西康路、梦清园游船码头建成。在长风公园码头推出“闪亮·半马苏河”水岸灯光秀。M50 创意园获评工业和信息化部“优秀工业遗产保护利用示范案例——工业文化地标建设领域”。苏州河工业文明展示馆、万有引力新业态新就业群体党群服务中心、“花香满泾”泾阳路社区共享花园获评第四批上海市民“家门口的好去处”。醒象咖啡、tuan bakery 咖啡获评上海咖啡文化周“一起咖啡吧”沪上咖啡嘉年华精品咖啡馆。长风公园码头旅游咨询中心完成更新升级，对公众开放。发布新版文旅手册和文旅地图，上线苏州河工业文明展示馆“有声博物馆”，举办“乐享半马苏河”非遗市集，组织“建筑可阅读”微旅行体验活动。推出团建、亲子、徒步 3 条“半马苏河”精品旅游线路，开展“苏河之行·探访工业旅游基地”活动。在上海旅游节开幕式上，由演员胡歌发布“漫游苏州河·蝶变之路”环保公益线路，涵盖普陀区主要文旅点位。

推动“扫黄打非”工作落地见效，推进卫星锅整治。深入排查事故隐患，开展重大事故隐患排查整治 2023 行动，联合相关部门、街道镇，采用“四不两直”（指不发通知、不打招呼、不听汇报、不用陪同接待，直奔基层、直插现场）方式，全覆盖、多轮次监督巡查，推动安全生产风险分级管控和隐患排查治理双重预防机制建设，开展文旅行业安全生产培训和消防应急演练。做好重大活动保障，围绕“客房供应充裕、住宿价格稳定、服务品质优质”工作目标，梳理第六届进博会住宿接待名单，配合区发改委做好 12 家重点宾馆酒店客房价格监测，召开动员培训会，督促、指导酒店行业做好进博会接待工作。

全年旅游业住宿完成营业收入 9.66 亿元，比上年增长 14.5%；住宿接待 147.82 万人次，比上年下降 25.6%。年末星级宾馆 3 家，完成营业收入 1.94 亿元，比上年增长 27.6%，完成住宿接待 10.93 万人次，比上年增长 3.8%。年末旅行社 85 家，其中国际旅行社 9 家。全年旅行社完成营业收入 3.37 亿元，比上年下降 19.2%；接待游客 17.2 万人次，增长 107.6%。全区旅游景点 6 个，其中 A 级旅游景点 3 个。旅游景点全年完成营业收入 2.13 亿元，增长 103%；接待游客 420.55 万人次，比上年下降 12.7%。　　（朱梦恬）

旅游资源

【概况】 2023 年，普陀区开展苏州河旅游资源建设，打造上海市民“家门口的好去处”；在第三届“半马苏河”文化旅游节开幕式上推出苏州河首次彩船巡游活动；“闪亮·半马苏河”水岸灯光秀在半马苏河公园亮相；在“5·19 中国旅游日”发布“半马苏河”精品旅游线路。至年底，拥有上海长风公园·长风海洋世界景区、M50 创意园景区、上海工业初心文化景区 3 个 A 级旅游景区；16 处点位入选上海市民“家门口的好去处”。（东　京）

【上海长风公园·长风海洋世界景区】长风公园与海洋世界联合创建的“上海长风公园·长风海洋世界景区”2010 年被评为国家 AAAA 级景区。长风公园始建于 1957 年 4 月，1959 年国庆节建成开放。面积 36.4 万平方米，其中水域面积 14.3 万平方米，是上海市大型综合性山水公园。公园取《宋书·宋悫传》中“愿乘长风破万里浪”之意，定名为“长风公园”。取意毛泽东七律诗《送瘟神》中“天连五岭银锄落，地动三河铁臂摇”的诗句，把公园内人工湖命名为“银锄湖”，

人造山命名为“铁臂山”。公园继承中国传统园林艺术，借鉴北京颐和园风格和杭州、苏州园林的造景手法，总体布局模拟自然，园景以湖为主，山水结合，广阔的湖面和 26 米高的铁臂山构成全园独特的景观。上海长风海洋世界是集科普教育、旅游观赏于一体的综合性水族馆，以展示海洋生物、生态之旅为主的全国和上海市青少年科普教育基地之一。是中国第一家大型主题性水族馆，主体建筑位于银锄湖底 13 米处，养有 300 余种，15000 余尾鱼类。馆内分为丛林探险，珊瑚礁丛，深海沉船，鲨鱼甬道，企鹅馆等区域。（杨风明）



长风公园夜景（区方志办 / 供稿）

表 34　2023 年普陀区 A 级旅游景区一览表

序号	景区	级别	地址
1	长风公园 · 长风海洋世界	AAAA	上海市普陀区大渡河路 189 号
2	M50 创意园	AAA	上海市普陀区莫干山路 50 号
3	上海工业初心文化景区	AAA	上海市普陀区澳门路 300 号 上海市普陀区西苏州路 1037 号

（区文旅局 / 供稿）

表 35　2023 年普陀区上海市民“家门口的好去处”一览表

序号	名　称	地　址
1	苏州河书房	铜川路 1278 号 8–9F
2	中环篮球公园	真北路高架 280 号
3	上海长风大悦城高登公园	大渡河路 196 号
4	曹杨环浜	曹杨路 933 号
5	创享塔园区	叶家宅路 100 号
6	真如高陵集市	高陵路 268 号
7	曹杨新村村史馆	兰溪路 199 号
8	桃浦中央绿地	古浪路敦煌路口
9	半马苏河驿站 · 长风湾党群服务中心	大渡河路 160 号
10	百禧公园	曹杨路 875 号

续表 35

序号	名　称	地　址
11	大洋晶典・天安千树购物中心	莫干山路 600 号
12	万里公园	富平路 715 号
13	苏河两湾	苏州河中远两湾城段
14	苏州河工业文明展示馆	光复西路 2690 号
15	“花香满泾”泾阳路社区共享花园	泾阳路 183 号
16	万有引力新业态新就业群体党群服务中心	新村路 661 号

（区文旅局 / 供稿）

【M50 创意园景区】　位于上海市普陀区莫干山路。M50 创意园的前身为上海春明粗纺厂，于 2000 年起开始转型为艺术创意园区。园区占地面积约 2.4 万平方米。从 2008 年开始，上海纺织集团时尚事业部和 M50 创意园的管理层对于 M50 的品牌建设提出创新理念，从主体到客体，从实体到载体，以 M50 创意园为基础，利用园区资源聚集能力和资源，打造以“艺术、创意、生活”为核心价值品牌。M50 创意园于 2004 年 9 月被上海市文化工作会议规划为上海市 11 条特色街区之一——莫干山路视觉艺术特色街区，被《TIME》杂志亚洲版列为推荐前往的上海文化地标之一。2005 年 4 月被市经委挂牌为市首批创意产业聚集区之一，并邀请国内外专业机构对园区进行保护性风貌规划和修缮，改造后的 M50 保留着原有工业厂房风貌，同时添加现代时尚元素，做到历史和现代的融合。M50 创意园被评为上海市文明单位，2006 年被评为上海十大时尚坐标之最高人气奖，2007 年被国家旅游局批准为全国工业旅游示范点，连续多年获上海十大最具影响力的优秀创意产业园区称号，2007 中国最具品牌价值园区称号，2009 年被评为上海首批文化产业园区，是上海创意产业的发源地之一，2018 年被选为上海市普陀区志愿者服务基地，2019 年获得上海市文化创意示范园区授牌，2020 年与艺术上海结成 M50 艺术联盟。（杨风明）

【上海工业初心文化景区】　上海工业初心文化景区由顾正红纪念馆、沪西工人半日学校史料陈列馆两处革命历史纪念馆构成，集文化旅游、历史研究、红色教育、休闲游憩等功能于一身。2022 年 10 月，被评为国家 AAA 级旅游景区。顾正红纪念馆位于澳门路 300 号（原国棉二厂旧址），占地面积约 600 平方米，上下两层，为上海市爱国主义教育基地和普陀区革命纪念地，是缅怀顾正红烈士英雄事迹，加强革命传统教育，深入开展五卅运动史、沪西革命史研究的重要革命纪念地。沪西工人半日学校史料陈列馆位于西苏州路 1037 号，近苏州河南岸，总面积约 430 平方米，上下两层，是一座集收集、研究、展示、教育、旅游为一体的多功能专业红色文化场馆。馆内设置火红序幕、峥嵘起步、荣耀征途、火种绵延四个展区及沪西工人半日学校的复原场景，按照时间顺序描述沪西工人半日学校发展沿革。（杨风明）

【打造普陀区上海市民“家门口的好去处”】　2023 年，普陀区践行人民城市理念，打造“小而美”“小而精”城市文旅公共空间。经单位自主申请、区文旅局推荐、市级专家现场考核验收，苏州河工业文明展示馆、万有引力新业态新就业群体党群服务中心和“花香满泾”泾阳路社区共享花园获批第四批上海市民“家门口的好去处”称号，其中万有引力新业态新就业群体党群服务中心获评最具创意设计“家门口的好去处”。（杨风明）

【“半马苏河”精品旅游线路】　“5・19 中国旅游日”，“半马苏河”精品旅游线路发布暨团建徒步首发活动启动仪式举办，团建游主打“低碳、环保”，亲子游主打“欢乐、研学”，徒步游主打“挑战、突破”。三条精品旅游线路聚焦苏州河普陀段沿岸，线路囊括长风公园、长风海底世界、顾正红纪念馆、上海纺织博物馆、普陀公园、苏州河梦清园环保主题公园、大洋晶典・天安千树、M50 创意园、苏州河工业文明展示馆等重点文旅景点。三条精品旅游线路持续打响“半马苏河”文旅品牌，促进普陀区文旅体深度融合高质量发展。（杨风明）

【苏州河彩船巡游】　9 月 17 日，2023 年第三届“半马苏河”文化旅游节开幕式上，区文旅局推出苏州河首次彩船巡游活动。彩船以“美好欢乐号”头船为引领，“百年文明”“半马苏河”“七彩秀带”“盛世繁花”“文化创意”“中华武数”等主题彩船一字排开，依次驶过，七艘彩船以丰富形式呈现普陀区在历史、文化、经济、



12 月 8 日，“闪亮·半马苏河”水岸灯光秀在半马苏河公园举办

（区文旅局 / 供稿）

生态等各方面的美好图景。苏州河彩船巡游为期 8 天，共开出 11 班次。

（杨瑧铭）

【苏州河水岸灯光秀】 12 月 8 日，“闪亮·半马苏河”水岸灯光秀在半马苏河公园举办。区文旅局依托长风公园码头沿岸的半马苏河驿站·长风湾党群服务中心五栋楼宇屋面，与半马苏河广场内上海试剂总厂烟囱进行光影联动，打造“闪亮·半马苏河”水岸灯光秀，诠释“半马苏河·魅力普陀”多彩生活。水岸灯光秀主要分为“工业文明”“流光溢彩”和“繁华盛世”三个主题画面，总时长 1 分 52 秒。

（杨瑧铭）

旅游业态

【概况】 2023 年，普陀区文旅局在打造红色旅游和工业旅游业态基础上，推进宜乐、宜游的滨水旅游目的地建设，围绕“欢乐水岸·魅力普陀”主题，重点举办十大特色活动，推出五大板块（趣玩乐游、艺享美好、非遗国潮、多彩社区、云上文旅）百余场文旅活动。发布 2023 版普陀文旅手册和文旅手绘地图，推出“啡尝靠普”——2023 上海普陀区咖啡地图。 （隋 佳）

【红色旅游】 由沪西工人半日学校史料陈列馆、顾正红纪念馆联合申报的上海工业初心文化景区 2022 年 10 月获评国家 AAA 级旅游景区。深厚人文底蕴、历史价值赋予景区多品类旅游资源，满足都市文化旅游、红色教育、休闲游憩等不同游客旅游需求。作为上海市爱国主义教育基地和普陀区革命纪念地，开展各类爱国主义教育活动和革命传统教育活动，促进和提升“赤色沪西”知名度，擦亮普陀“红色文化”品牌。

（隋 佳）

【工业旅游】 由 M50 创意园、上海纺织博物馆、上海造币博物馆、创享塔园区联合组成的苏河水岸工业旅游基地先后被评为首批“上海工业旅游基地”“国家工业旅游示范基地”。依托滨河空间和“半马苏河”优质资源，发挥苏河步道及苏河驿站连接作用，苏河水岸工业旅游基地串联周边红色景点和公园绿地，策划设计独具特色工业旅游线路——“苏河时代·民族工业探索之旅”。该条线路延伸至周边泛工业旅游景点，如工业初心文化景区（由顾正红纪念馆、沪西工人半日学校史料陈列馆组成）、梦清园环保主题公园、大洋晶典·天安千树等，将散落的景点串联起来，打造沪上旅游打卡新名片。 （隋 佳）

旅游管理

【概况】 2023 年，普陀区文旅局依法开展旅行社行业行政审批、经营指导和监督管理，督促指导各单位提升旅游服务质量，强化游客安全保障，推出具有半马苏河特色的旅游产品。全区有旅行社 89 家，其中出境旅行社 13 家，国内旅行社 76 家，上海万国国际旅行社有限公司、上海东礼国际旅行社有限公司营业额较大，在全市排名靠前。 （李 佳）

【景区管理】 2023 年，普陀区有 AAAA 级景区 1 家（长风公园·长风海洋世界）；AAA 级景区 2 家（M50 创意园、上海工业初心文化景区）。结合元旦、春节、清明节、五一、端午节、中秋节、国庆节等重大节假日及全国两会、第六届中国国际进口博览会等重要时间节点，指导区内 A 级景区完善各类应急预案，制订安全工作计划，做好节日管理、安全检查、日常巡查等。做好 A 级景区年度复评，提升景区管理水平。 （杨风明）

【文旅场所安全隐患排查整治】 2023 年，普陀区开展文旅行业重大事故隐患专项排查整治行动。区文旅局联合应急管理、市场监管、公安、消防、属地街镇等成立联合检查组，开展排查整治行动，排查消防安全、场所运行安全、设施设备安全、应急保障等重点领域问题隐患，做到“联合督导，一次上门，全面排查”。对剧本娱乐经营场所较为集中的绿洲广场加强监管，会同区消防救援支队、属地街道等开展联合整治，关停 2 家存在消防隐患且无法完成整改的剧本娱乐场所。督促场所自查，发布《普陀区文旅行业安全隐患自查表》，对各类文旅场所落实常态化自查制度，将自查工作纳入智慧文旅管理系统，及时掌握和统计汇总自查情况。聘请安全生产第三方专业机构，抽取全区 100 家重点文旅场所开展专业安全巡查，发现问题督促文旅场所落实整改。重大

事故隐患专项排查整治行动检查各类文旅场所 1612 家次，各场所开展安全隐患自查 1000 余次，发现隐患 31 处，均落实整改。（何思豪）

【进博会住宿保障】 11 月 5 日至 10 日第六届进博会期间，区文旅局落实市、区进博会保障方案要求，每日上报区内 52 家进博会接待酒店完成房量情况，日更新率 100%。配合区发改委做好 12 家重点酒店的客房价格监测，完成率 100%。开展多轮安全生产和消防安全专项检查，保障进博会期间普陀区文旅市场安全稳定。开展第二届文旅服务技能大赛，训练提升文旅服务从业者服务技能，为进博会保障工作做好支撑。（何思豪）



10 月 13 日，“半马苏河　先锋匠心”——2023 普陀区第二届文旅服务技能大赛在中环国际酒店举办。图为中式铺床竞技现场（区文旅局 / 供稿）

表 36　　2023 年普陀区部分旅行社一览表

序号	企业全称	A 级	地址
1	上海易达国际旅行社	AAAA	长寿路 468 号 1801 室
2	上海英卓国际旅行社有限公司	AAA	胶州路 941 号 1902 室
3	上海环泰国际旅行社有限公司	AAA	丹巴路 99 号 A2 座 203 室
4	上海东礼国际旅行社有限公司	AAA	云岭西路 600 弄 6 号 5 楼 5025 室
5	上海大新华运通国际旅行社有限公司	—	礼尚路 69 号 808、809、810、811、812、813、814 单元
6	上海久柏易游国际旅行社有限公司	—	金沙江路 1340 弄 172 支弄 A 区 13 号楼二层
7	上海源源国际旅行社有限公司	—	礼泉路 700 弄 1 号 1606 室

说明：“—”表示未参评

（区文旅局 / 供稿）

旅游公共服务

【概况】 2023 年，普陀区旅游咨询中心接待游客咨询 29.5 万余人次，发放旅游宣传资料 1.7 万余份。结合上海旅游节普陀区系列活动、普陀区创建全国文明城区测评、“半马苏河”文化旅游节等重要节点，向市民开展文明旅游宣讲、旅游法律法规宣传、“半马苏河”旅游线路推介等服务，共 800 余人次参与志愿服务。（隋　佳）

【长风公园码头旅游咨询中心】 2023 年，普陀区提升旅游公共服务效能，服务上海市“一江一河”（黄浦江、苏州河）战略。升级改造长风公园码头旅游咨询中心，于 11 月开放，提供旅游咨询现场接待、电子屏幕展示、宣传资料取阅、自助导览查询、文创产品展示、文旅活动等特色服务。该中心位于半马苏河驿站·长风湾党群服务中心 3 号楼长风会客厅内，联合半马苏河青年驿站、普工英驿站和喜马拉雅有声读书馆等各类资源，围绕水岸周边楼宇白领、居民、游客需求，提供引领、学习、乐活、文化、艺术、美食、阅读、休闲等 21 项功能。（隋　佳）

【游船服务】 2023 年，普陀区推进苏州河旅游项目建设，由上海久事苏州河旅游发展有限公司负责苏州河旅游码头的建设与运营。首批选址 8 处码头，打造 12 艘中小型绿色纯电动新

能源游船。长风公园码头和昌化路码头投入运营；丹巴路码头建成，作为母港使用；梦清园码头和西康路码头即将投入运营。推出 30 分钟、60 分钟、90 分钟三大类航线产品，包括外滩源环线、四行仓库环线、昌化路环线等线路；另有包船定制航线，满足游客对各类游览场景需求，推出音乐航班、city walk 线路及下午茶套餐等产品。全年开出航班 1 万余班次，接待游客超过 12 万人次，散客航班日均上座率近 80%，节假日、双休日上座率近 95%，吸引多家主流媒体及平台采访报道 80 余次。（杨瑗铭）

【旅游标识标牌】 11 月，区文旅局落实苏州河旅游标识及导览系统，在梦清园码头、西康路码头周边设置码头名称、导览图及指示牌，更新长风公园码头、昌化路码头导览图。12 月，落实首批苏州河旅游形象标识牌悬挂工作。（杨瑗铭）



苏州河游船码头（区文旅局 / 供稿）

城区建设与管理

编辑　顾　全

综　述

2023年，普陀区深入贯彻习近平总书记关于城市工作的重要指示精神，践行人民城市理念，围绕“创新发展活力区、美好生活品质区”建设目标，回应人民群众对美好环境的需要，补短板、固底板、锻长板，着力提高城区品质和形象。

推进重大工程项目建设。完成彭越浦、宜川养老院滨河景观提升工程，建成宜川驿站、镇坪路桥下驿站和曹杨路桥下驿站，启动丹巴路码头驿站前期工作，推进百合桥等跨苏州河桥梁建设。推进实施架空线入地和杆箱整治项目，年内竣工18.58千米，排名位居上海市前列。完成管弄路、长寿路、曹杨路、铜川路、宜昌路等“美丽道路”建设。创建万里无架空线示范社区，富平路、真金路、水泉路、广泉路等道路全线竣工。推进市属重大工程金昌路交通路新建改扩建项目、云岭西路（千阳路—真北路）道路改扩建工程、智慧城水系综合整治工程（二期）新开一号河等项目实施。

开展市政设施精细化管养。制定印发《普陀区苏州河岸线管理办法（试行）》，明确各部门管理职责，完善苏州河岸线规划、建设、养护、秩序维持等，强化苏河滨水公共空间管理。推进建成驿站移交及开放，区建管委会同上海长风投资（集团）有限公司等实施苏河驿站高水平运营及配套公共厕所高标准管理。完成武宁路景观提升工程，同步开展人行道铺装、绿化景观等，实施桥下空间提升工程，完成内环线及凯旋北路桥下空间提升工程，推进跨苏州河桥梁、内环线重要节点（上海环球港）及轻轨明珠线等桥下空间提升工作。

落实河湖长制各项工作。实施“蓝网”提升行动，在上海中心城区率先启动生态清洁小流域建设。推进新泾河（春光家园段）综合整治、桃浦河—木渎港等河道疏浚、北张泾水闸等3座泵闸拆除重建及长浜、桃浦湖综合整治等工程。开展雨污混接和普查整治，加强泵站放江综合治理，推进排水管道提标改造和维修，实施合流制污水管道维修工程（一期）。推进“排水清管”行动，疏通各类排水管道1372.31千米，处置通沟污泥8458.18吨。协调推进桃浦污水处理厂初雨调蓄、合流一期复线项目，上海西北物流园区雨水调蓄设施完工，岚皋路南和桃浦新村初雨调蓄设施地下主体结构完工。10个市考断面水质均达Ⅲ类及以上；区管及以上61个断面全部达到Ⅳ类，优Ⅲ比例95.1%，位居全市前列，在“河湖长制及水质综合评价”工作考核中获评优秀。

加强区域交通管理。印发《普陀区交通强区创建方案》，推进综合交通发展。完善交通路网体系。区区对接道路，武威路（区界—金迎路）完



9月，内环线及凯旋北路桥下空间提升工程完工试开放。图为中山北路光复西路桥下节点　（区建管委/供稿）

工并开放交通，推进交通路金昌路新建改建工程，创建广泉路（新村路—交通路）、水泉路（富水路—富平路）等 5 条精品示范路，万里片区慢行交通示范区基本建成。提升静态交通服务能级。加强公交薄弱区域“最后一公里”建设，推动 858 路、561 路线路优化调整。建设公共（含专用）充电桩 1581 个，超额完成年度目标。推进智慧道路停车项目，完成真如山姆会员店、桃浦智创 TOP 及国浩长风城智慧停车场建设，上海市儿童医院等 8 家医院停车场实现“随申办市民云”App 预约。加大停车难综合治理力度，建设公共泊位 500 个、错峰共享泊位 120 个。

落实安全生产责任。建筑施工安全方面，制定《2023 年普陀区建管委安全生产计划要点》，部署《普陀区建筑施工重大事故隐患专项排查整治 2023 行动工作方案》，完成上海市重大事故隐患专项排查整治迎检，每季度召开区建管系统安全生产工作例会，全年未发生重大安全事故。燃气安全方面，发布《普陀区燃气安全隐患治理专项行动方案》，编制《普陀区城镇燃气安全专项整治实施方案》《普陀区城镇燃气安全专项整治燃气管理部门专项方案》，成立城镇燃气安全专项整治区级专班，牵头落实燃气安全检查和隐患整改，完善燃气安全管理长效机制；开展为高龄独居老人加装燃气报警器和为天然气用户更换燃具连接软管等为民办实事项目，督促燃气公司加快推进燃气老旧管道改造工程。防汛备汛方面，完善防汛应急体系，开展隐患排查整治，落实防汛物资储备，开展培训演练，成功抵御台风“杜苏芮”和 7 月 21 日、9 月 3 日 2 次大暴雨侵袭。普陀区防汛工作在上海市 2023 年度防汛工作考核中获评优秀。（陆昕阳）

规划管理

【概况】 2023 年，普陀区规划管理工作围绕“15 分钟社区生活圈建设”、“一江一河”（黄浦江、苏州河）深度发展、“一带一心一城”（苏河水岸经济发展带、真如城市副中心、桃浦智创城）建设、城市更新等重点项目研究制定规划方案。聚焦优秀历史建筑和文物保护，推进风貌保护街坊内旧住房成套改造项目。服务营商环境优化，完成重点项目审批管理 44 个。年内，普陀区办理规划和自然资源管理领域信访 336 件，其中初信初访 180 件。线下接待群众 310 批次，办理人民来信 16 件，来访 66 件，处理网上信访 98 件（不含重复）。上报市、区政府信访办及市规划和自然资源局信访办函告 61 件。市、区平台受理规划和自然资源管理领域“12345”市民服务热线工单 768 件（不含退单，其中区城运中心平台受理 424 件，市“12345”市民热线平台受理 344 件）；由于业务及职能范围等原因，另处理退单 157 件。（黄溢庆）

【城市规划编制和研究】 2023 年，普陀区落实上海市“15 分钟社区生活圈”行动工作要求，制定《普陀区“15 分钟社区生活圈”规划行动方案（2022—2025）》及 2023 年度项目表和行动蓝图，与街道镇合力完成生活圈可实施项目 83 个。开展问需求计调查评估，完成区级调研报告 1 份、街道镇调研报告 10 份。完成普陀区总体规划实施地区评估报告。完成《普陀区养老服务设施布局专项规划（2022—2035 年）》编制。推动“一江一河”深度发展，激活苏州河水岸经济增长和产业集聚，启动北新泾地区规划研究及评估，完成对地区现状和已有规划内容梳理，初步确定研究评估技术路线。推进真如城市副中心铜川板块城市设计和规划研究。加快构建“一带一心一城”空间发展格局，强化内外联动、协调发展，完成《上海市普陀区桃浦科技智慧城 W06–1401 单元控制性详细规划 009、020、021 等街坊、甘泉社区 W060302 单元 B2 街坊局部调整》《上海市普陀区桃浦科技智慧城 W06–1401 单元控制性详细规划 104 街坊局部调整》《上海市普陀区桃浦社区 W061101 单元控制性详细规划 H8 街坊、甘泉社区 W060302 单元 B7 街坊局部调整》《上海市普陀区万里社区（W060702 单元）控制性详细规划 W17 街坊局部调整》《上海市普陀区真如社区 W060802 单元 C02 街坊局部调整》《上海市普陀区上海未来岛科技物流园区 W061501 单元控制性详细规划 01 街坊局部调整》等控制性详细规划调整，获市政府批复控制性详细规划 6 项。完成《上海市普陀区石泉社区 W060401 单元控制性详细规划 A03 街坊实施深化》《苏州河滨河地区控制性详细规划 pt0259a 街坊实施深化》《上海市普陀区真如社区 W060802 单元控制性详细规划 D01 街坊实施深化》等实施深化项目 3 项。推进轨道交通 20 号线西延伸专项规划、上海久事公共交通集团有限公司真南路公交停车保养场等市政项目规划研究。对全区城市更新工作进行系统梳理和统筹，形成《基于规划和土地资源盘活利用的普陀区城市更新潜力评估与工作研究》报告。开展亚新时代广场、利群时代超市、城家公寓等项目更新方案研究。（黄溢庆）

【城市历史风貌及景观规划管理】 2023 年，普陀区落实《上海市城乡规划条例》《上海市历史风貌区和优秀历史建筑保护条例》《关于落实〈关于深化城市有机更新促进历史风貌保护工作的若干意见〉的规划土地管理实施细则》，全面推进城市历史风貌保护。完成《上海市普陀区长寿社区 C060102 单元控制性详细规划 D2 街坊实施深化》。完成曹杨一村 183—189 号旧住房成套改造工程项目历史风貌保护专家评审，推进华东师大一村旧住房成套改造项目研究，提升老旧小区居住条件。落实城市有机更新总体要求，区规划资源局配合区房管局完成普陀一村、小红帆幼儿园等 50 年以上历史建筑甄别工作。以“低碳友好”“城市生态”“绿色发展”为主题，举办 2023 年上海城市空间艺术季活动，展现普陀区绿色低碳探索成果。启动库存雕塑整理，经专业

机构甄别后报废残损雕塑，将两个仓库雕塑集中存放，释放空间资源。向普陀区真如城市副中心开发建设管理委员会划拨雕塑7件。　　（黄溢庆）

【城市规划行政管理】 2023年，普陀区加强重点项目审批管理，完成普陀区曹杨社区W060501单元X3-02地块（俞家弄部分旧改地块改造新建）、普陀区万里社区W060702单元13-5地块地下公共停车库、桃浦科技智慧城（W061401单元，049-01、050-01、051-01地块）项目一期（049-01、050-01地块）、新湖明珠城三期、普陀区桃浦社区H6街坊H6-5地块项目二期、桃浦智创城096-01地块公共绿地配套建筑建设工程、海纳数字公园及相关工程（暂名）、捷城国际公寓C-2地块（品尊国际公寓C-2地块）1#楼、普陀区真如社区W060802单元E03-03地块（“城中村”改造项目—红旗村）地下室—H型通道、真如副中心H型地下公共车行通道过曹杨路节点工程、普陀区桃浦科技智慧城（W061401单元）026-01地块、普陀区槎浦物流基地12-1地块（阿里巴巴数字农业供应链中心项目东块）、桃浦科技智慧城中央绿地（094地块）地上建设工程、普陀区真如社区W060802单元E03-03地块（“城中村”改造项目——红旗村）地上部分、普陀区真如社区W060802单元E03-03地块（“城中村”改造项目—红旗村）地下室、普陀区万里社区W060701单元X102-02（商办区）、桃浦科技智慧城中央绿地（075地块）地上建设工程、普陀区桃浦科技智慧城（W061401单元）027-01及039-01地块、普陀区长寿社区W060102单元D5-1地块商办（地下工程）、普陀区万里社区W060701单元X102-02地块（住宅区）、普陀区长寿社区W060102单元D5-1地块商办（地上工程）、桃浦中央绿地二期工程（地下建筑）1标段、桃浦智创城核心区603地块（76、85、86、87地块地上建筑）、普陀区中山北社区C060202单元B3-16地块住宅（地下部分）、新建上海市普陀区真如社区W060802单元G01-03地块、新金环88广场、桃浦科技智慧城（W061401单元）015-01地块、桃浦科技智慧城（W061401单元）037-01地块（暂名桃浦紫薇花园）、普陀区长风社区W060602单元pt0268-09地块南区、上海现代汽车服务产业聚集区（上汽长风地下部分）、普陀区万里社区W060701单元X102-02地块（住宅区）、普陀区桃浦科技智慧城（W061401单元）027-01，039-01地块、普陀区石泉路街道石泉社区W060401单元A10A-01地块（剧院）、普陀区桃浦科技智慧城（W061401单元）027-01和039-01地块、普陀区石泉社区W060402单元B4-1地块、武宁路创意体验中心、普陀区桃浦科技智慧城W061401单元117-01地块、上海现代汽车服务产业聚集区（上汽长风）、西张家宅地块棚户区改造、普陀区真如社区W060802单元F04-01地块地下空间、桃浦智创城604地块英雄商办项目（新建建筑T1-T4，地下室，23号楼）、普陀区万里社区W060701单元X101-01地块（1—9号楼、T2号楼及地下室）、普陀区万里社区W060701单元X101-01地块（T1号楼）、捷城国际公寓C2地块（品尊国际公寓C2地块2—4号楼及8—10号楼、C2地下车库）等项目。完成宜川四村1—4、6—7、10—11、16—23、33—35、49—50、57—58、61—68号（一期）和宜川一村125—144号等旧住房成套改造工程。完成华东师范大学第二附属中学普陀校区新建工程、普陀区真如城市副中心A03-01地块学校新建工程、曹家村旧改地块综合开发（学校部分）、太平桥幼儿园（南块）新建工程、同济大学新建外科医疗教学大楼、普陀区真如社区W060802单元F04-01地块公共绿地工程等公共服务项目。完成上海市北桃乐110千伏输变电工程、新建石泉消防站、上海市北金达（土建）110千伏输变电工程、桃浦新村排水系统初雨调蓄池新建工程等市政项目。　　（黄溢庆）

【政府信息公开】 2023年，普陀区规划和自然资源局新收受理规划和自然资源管理领域依申请公开件428件，上年结转政府信息公开申请数量26件，2023年答复量421件，结转下一年继续办理件33件。

（黄溢庆）

【城建档案管理】 2023年，普陀区规划和自然资源局根据《建设档案编制技术规范》接收竣工档案40件3002卷；完成文书档案接收514件，其中办公室移交138件，党组移交62件，人事科移交55件，法规科移交259件。接待各类档案查询2654人次，利用档案1638卷，复印图纸690张。　　（黄溢庆）

旧住房更新

【概况】 2023年，普陀区坚持“安居、宜居、乐居”工作导向，“修、拆、建、管”多措并举，开展以“两旧一村”改造（旧区改造、旧住房成套改造、“城中村”改造）为重点的普陀宜居专项行动，改善群众居住条件，提升百姓居住获得感、幸福感、安全感。年内，普雄路（曹杨路—武宁路）道路改扩建工程、长寿路街道东新片区网格化综合管理服务中心新建工程2幅房屋征收地块实现100%签约和100%搬迁；轨道交通20号线广泉路站项目完成征收委托工作。以行政裁决、征收补偿决定、强制执行等方式，推进结转项目收尾平地进程。年内，桃浦路下立交、银宫商厦、陕西北路（安远路—新会路）道路拓宽改建工程、合利坊4幅地块完成收尾。启动实施旧住房成套改造工程2.38万平方米，实施旧住房综合修缮改造工程34万平方米、“精准施策型”老旧小区专项提升项目30万平方米，完成37个既有住宅小区新增电动自行车集中充电装置建设，新签约既有多层住宅加装电梯项目509台。

（蔡　军）



樱花苑既有多层住宅加装电梯　（区房管局 / 供稿）

【旧住房成套改造工程】 2023 年，根据上海市政府“两旧一村”改造工作部署及《上海市旧住房成套改造和拆除重建实施管理办法》相关规定，普陀区围绕旧住房成套改造工程，加强项目实施主体引导培育，梳理行政调解和决定的具体操作细则，编制出台旧住房成套改造工作协议置换工作指引，优化全区工作体系和工作机制。年内，2.38 万平方米项目完成签约，4.88 万平方米项目完工交付，1431 户回搬新居，涉改居民宜居品质得到提升。（蔡　军）

【旧住房综合修缮改造】 2023 年，普陀区推进旧住房综合修缮改造，服务城市更新。提前启动并谋划“小梁薄板”非成套房屋改造，开展甘陵小区、兰溪路 248 弄 2—3 号 2 个项目相关前期工作，为 2024 年启动项目签约奠定基础。全年实施旧住房综合修缮改造工程 34 万平方米。（蔡　军）

【“精准施策型”专项提升工程】 2023 年，普陀区实施“精准施策型”专项提升工程 300 万平方米，以“安全、适老、智慧、便捷”为导向，提升修缮改造品质。因地制宜采用充电柜方式完成 37 个既有住宅小区新增电动自行车集中充电装置建设。（蔡　军）

【既有多层住宅加装电梯】 2023 年，普陀区建管委编制下发全区“10+1”加梯地图 2.0 版本（10 个街镇地图和全区地图），研究发布《普陀区既有多层住宅加装电梯项目实施细则》《普陀区既有多层住宅加装电梯项目指导手册》，依托区属国有企业作为代建单位参与加梯，在加梯签约阶段由区属国有企业专业把关，“上海普陀”门户网站上线加梯政策集成式发布页面，方便居民了解加梯政策和业务办理流程。年内，签约既有多层住宅加装电梯 509 台、完工 335 台。（蔡　军）

市政工程管理

【概况】 2023 年，普陀区市政工程管理围绕市对区考核项目，聚焦精细化管理标准，履行市政管养职责，强化行政审批监管执法能力，加强燃气行业安全管理，完成应急抢修任务，保障区域市政设施安全稳定运行。（朱　嵘　龚晨红）

【精品示范路创建】 2023 年，按照市道路运输局《关于开展 2023 年精品道路和精品区域创建工作的通知》总体要求，普陀区建管委结合积水改善、美丽道路建设项目，实施精细化养护管理，成功创建广泉路（新村路—交通路）、水泉路（富水路—富平路）、万泉路（新村路—富水路）、管弄路（华池路—华池路）、云岭



广泉路（新村路—交通路）创建精品示范路　（区建管委 / 供稿）

东路（大渡河路—真北路）5 条精品示范路和万里地区精品示范区域。

（陈　晨）

【市政设施日常养护】 2023 年，普陀区建管委以提升城市精细化管理水平为重点，抓好道路、下水道、桥梁等日常设施养护，强化日常巡查、养护质量督查和考核，提高市政基础设施养护管理标准和养护质量。完成车行道维修 126975 平方米，人行道维修 82263 平方米，下水道保养 1185068 千米。（陈　晨）

【人行道品质提升专项整治】 2023 年，按照市道路运输局《关于开展提高人行道通行品质整治行动》总体要求，普陀区建管委结合架空线入地、慢行交通示范区及美丽道路建设项目开展人行道整治，编制完成人行道品质提升三年行动方案。全年提升人行道品质 12.9 万平方米。开展道路检查井盖专项整治。（陈　晨）

【道路检查井盖病害专项整治】 2023 年，普陀区建管委按照市道路运输局专项整治工作部署，对接井盖权属单位，联合推进检查井盖病害消除工作。前期排摸发现井盖问题 892 处，其中整治完成市政雨污水井盖问题 344 处，更换防沉降井盖 95 个，整治完成非市政井盖问题 453 处；联系权属单位整治完成 300 处。

（陈　晨）

【道路禁车柱和分隔栏杆专项整治】 2023 年，普陀区建管委按照“安全有序、规范设置、协调统一、管养到位”原则，对区道路范围内不具应用意义的附属设施进行拆除，对保留或有缺损的附属设施进行规范整治。全年更新区域内新型禁车柱 2400 根，整治安装各类护栏总长 7760 米，拆除护栏总长 529 米。（肖明成）

【排水设施管理】 2023 年，普陀区建管委制定区“排水清管”行动方案，落实“三清”（清理河道垃圾，清理水面漂浮物，清理河岸两侧障碍物）、“三治”（治理河道水质、治理河道周边环境、治理河道违法行为）相关工作，严格按照“八率一量”（劣 V 类水体占比率、河湖水面率、城镇污水处理率、河道整治率、河道轮疏率、断头河整治率、截污纳管率和污水管网新建工程完成率、城镇污水处理厂出水水质达标情况）考核要求，做好排水管道及附属设施的疏通养护和维修改造。开展市政设施养护专项行动，根据排水管道巡查检查要求，组织养护单位进行排水管道外部巡查和内部检查，对巡查中发现井盖破损、雨水口盖破损安排养护单位当月完成修复，实施排水设施整修项目，维修雨水连管 412 米，改造新型雨水口 1624 座，雨水口截污挂篮增补 1000 只。汛期前完成雨水（合流）管道疏通。落实 2023 年河长制考核要求，按照“污水管网优先、老旧管网优先、双‘40’区域优先、积水区域优先”四优先原则（双“40”指放江水质平均有机污染物浓度超 40 毫克 / 升雨水泵站和污水泵站雨天增量超 40％泵站），推进排水管道检测，根据结果形成道路积水改善、预防性修理、沉管抢修等工程清单推进实施。全年完成排水管道检测 49 千米，推进修复 14 千米。

（赵博森）

【苏州河堤防管理】 2023 年，普陀区建管委根据上海市堤防泵闸建设运行中心要求，承担苏州河普陀区段（北岸自宜川养老院至建德花园，南岸自西苏州路安远路至上海市海事局）全长 22.12 千米堤防日常巡查养护，及时上报处置巡查发现问题，开展专项维修，确保区域内防汛设施完好，保障防汛安全。全年养护单位通过堤防巡查系统巡查实走里程 24855.9 千米（应走里程 16088.8 千米）。通过堤防网格化管理系统上报各类案件 241 件，其中墙身贴面损坏 212 件，除草 12 件，违章钓鱼 6 件，伸缩缝损坏 5 件，违章停车 2 件，清理工作 1 件，环境问题 1 件，护栏网损坏 2 件，每月闭合率 100%。（赵博森）



2023 年，普陀区市政水务管理中心推进井盖病害消除工作，图为对连亮路井盖进行病害整治　（区建管委 / 供稿）

【苏州河普陀区段岸线综合管养】 2023 年，普陀区建管委、区绿化市容局负责苏州河岸线普陀段步道、绿化、护栏等各类设施管理养护。区建管委管理养护苏州河岸线长度 14.05 千米，总面积 16.75 万平方米，其中步道面积 7.97 万平方米、绿化面积 8.78 万平方米。普陀区绿化市容局管理养护宝成桥段及鱼鸟滨江绿地面积 4.8 万平方米、岸线 2 千米；半马苏河公园 1 号公园 41531 平方米；2 号公园 102521 平方米，3 号公园 56041 平方米及云岭公园 143984 平方米，苏州河岸线公园二期 45677 平方米，滨江鱼鸟之恋公园 12450 平方米。推进苏州河沿线综合整治工程，改造防汛墙，



2023 年，普陀区市政水务管理中心对苏州河普陀区段堤防进行巡查养护
（区建管委 / 供稿）

新建步道、绿化、夜景照明，提升“半马苏河”节点景观，增设便民设施，打造普陀区“半马苏河”品牌。

（赵博森）

【桥梁技术评定及结构性检测与维修】 2023 年，普陀区建管委加强桥梁管理，对 109 座区管桥梁进行技术评定，对 12 座桥梁进行结构性检测；对全区所有桥孔使用单位现状进行全面排查，督促使用单位优化硬件设施、强化管理措施，提升桥孔管理水平；开展“桥荫桥孔” 空间综合利用先期试点，结合苏州河开放段建设打造“凯旋湾”示范点；完善下立交“应急三联动”（防汛期间，交警、路政、水务等部门联动进行应急处置）信息统计，完成普陀区内下立交“一立交一卡片”系统数据填报，配备统一下立交应急封交护栏。 （陈 晨）

【市政设施移交接管】 2023 年，普陀区完成普陀路架空线入地和合杆整治及道路配套工程、武威路（区界—金迎路）道路改扩建工程、富水路（新村路—真华路）架空线入地和合杆整治工程、水泉路 / 水泉南路（富水路—交通路）架空线入地和合杆整治工程、广泉路（新村路—交通路）架空线入地和合杆整治工程、新泉路（新村路—交通路）架空线入地和合杆整治工程、桃浦污水处理厂初期雨水调蓄工程 1.3 标、桃浦污水处理厂初期雨水调蓄工程 1.5 标（DG14 井）工程、真如副中心 B 片区广至路及南石一路（北段）H 型地下公共车行通道工程、杏山路（枣阳路—南环浜）道路积水改善及道路大修工程、清峪路（真光路—祁连山南路）道路积水改善工程、真南路架空线入地和合杆整治及道路配套工程、云岭西路（真北路—千阳路）道路改建工程、兰溪路（梅岭北路—曹杨路）架空线入地和合杆整治工程、真南路（古浪路—武威路）架空线入地和合杆整治工程、上海市轨道交通 20 号线一期工程西段上海西站站建设工程、永登路（真南路—祁连山路）道路改扩建工程、真华路架空线入地和合杆整治及道路配套工程、中华新路架空线入地和合杆整治及道路配套工程、祁连山路 10 千伏电力架空线入地工程和上海市轨道交通 20 号线一期工程西段（普陀段）新村路站本体（第一阶段）建设等 21 个工程项目市政设施养护维修责任临时移交手续；完成礼泉路（真华南路—静宁路）道路新建工程、东新支路（光复西路—凯旋北路）道路改建、新建工程、绥德路未来岛“亿数街”道路改造工程、枫桥路、棠浦路、花溪路架空线入地和合杆整治以及道路配套工程、宜昌路（昌化路—苏州河）架空线入地和合杆整治以及道路配套工程镇坪路（中山北路—宜昌路）架空线入地和合杆整治及道路配套工程、大渡河路景观道路改造工程、光复西路（华东政法大学—武宁路、武宁路—宝成桥、宝成桥—光新路）架空线入地和合杆工程、曹杨环浜桂巷坊改造提升工程、安远路跨苏州河桥新建工程、真光路道路新建和改建工程、真光路跨苏州河桥新建工程、石泉路景观道路改造工程等 13 个项目竣工接管。 （陈 晨）

【市政工程行政审批管理】 2023 年，普陀区做好市政工程“两集中两到位”

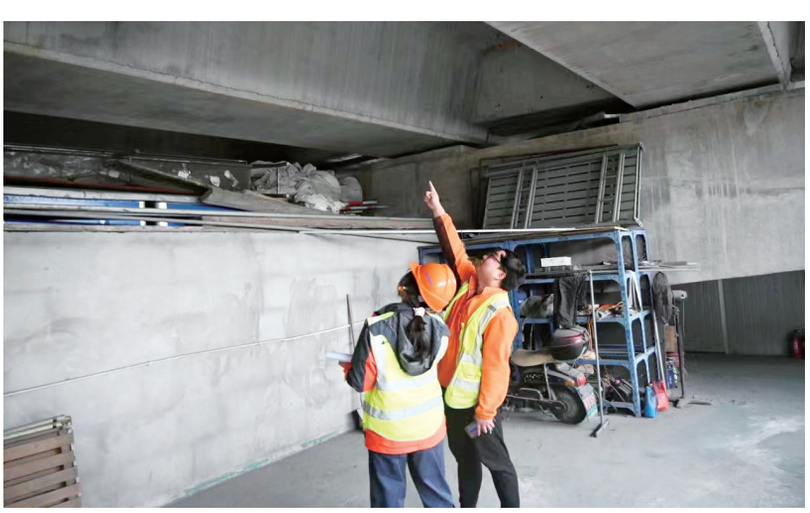

2023 年，普陀区市政水务管理中心委托检测单位对区管市政桥梁武威路跨线桥进行检测，保障桥梁运行安全 （区建管委 / 供稿）

（即一个行政机关的审批事项向一个处室集中、行政审批处室向行政审批服务中心集中，保障进驻行政审批服务中心的审批事项到位、审批权限到位）、“双公示”（行政许可、行政处罚等信用信息作出决定后上网公示）等工作，实现行政权力事项全覆盖全过程网办，“双公示”工作审批结果及时准确录入“一网通办”公共服务结果查询等平台。全年完成路政（道路）行政许可 269 项，其中挖掘城市道路许可 257 项，临时占路城市道路许可 12 项，夜间施工作业备案 895 项。（吴　蓓）

【市政设施监管】 2023 年，普陀区加强对区内市属重大市政工程项目移交范围内市政设施监管，结合日常巡查和专项检查，对武宁路快速化改建工程一标、二标 2 个点位开展市政设施安全文明施工、扬尘防控等检查，共检查 21 次，出动 26 人次；将 5 个区内市政工程项目临时移交协议约定责任区域纳入监管范围，督促各移交单位处理好移交责任范围内投诉；针对区内地块建设项目施工范围周边市政设施及雨污水管道保护监管，签订市政保护协议 10 份。（邵智君）

【燃气管理】 2023 年，普陀区做好区内燃气日常管理、应急处置及安全专项整治，建立安全责任网络，修订联络手册，加强各成员单位间联动机制，确保燃气行业各项工作顺利开展。联合上海燃气市北销售有限公司结合“5·12 防震减灾日”、第六届中国国际进口博览会、“11·17 百日行动”等重要时间节点，到各小区开展宣传 5 次。发放宣传小手册 1300 余册，宣传单 600 余张，宣传用品 800 余份；联合曹杨新村街道开展关于两项市政府实事工程进社区宣传 1 次，印制并发放宣传手册 20000 册。结合燃气日常管理工作和各类专项工作要求，开展燃气场站检查 7 次，燃气施工工地检查 7 次，燃气企业检查 7 次，出动检查人员 64 人次，发现各类隐患 2 处，均督促整改完成；开展联合检查 6 次，检查餐饮用户 126 户，发现隐患均督促用户完成整改。区燃气居民用户计划安检 260473 户，实际检查 258004 户，完成率 99.05%；发现隐患 2772 个，其中完成整改 2538 个，整改率 91.56%。协调推进燃气隐患整改工程，整治老旧管网 16.6 千米，综合排名全市第一。联合属地街道镇推进治理发现占压管道 7 处。推进老旧立管改造项目，计划完成 10800 户，实际完成 11429 户，超额完成目标。开展城镇燃气安全专项整治行动，共检查 2773 户，排查率 100%，发现隐患 580 个，整改隐患 580 个，整改率 100%。完成市政府为民办实事项目 2 个，为既有管道天然气用户更换灶具连接软管 39237 户，为高龄独居老人加装燃气报警器 7958 个。（陆春福）

【地理信息数据开发维护】 2023 年，普陀区完善地理信息系统（GIS），更新入库掘路执照信息和管线跟测数据。根据掘路执照进行外业跟测，更新电力、煤气、上水、通信、污水、雨水等管线 99.2 千米，做好日常系统查询与图纸打印等服务。升级改造市政水务管理系统。（黄顺利）

【管线应急处置】 2023 年，普陀区完成各类管线管道抢修 494 件，其中市北上水 385 件，黄浦供水（市南）13 件，市北燃气 88 件，大众燃气 2 件，市北电力 17 件，信号灯 1 件，电信 87 件。完成无主架空线托底处置 2641 件。配合全国文明城区创建迎检，整治架空线 81 千米。完成消火栓抢修 414 件。加强燃气泄漏应急抢修联动，完成燃气泄漏抢修 90 起，未发生人员伤亡和次生灾害。（周业新）

市政工程建设

【概况】 2023 年，普陀区承建和推进架空线入地项目、“一江一河”项目、积水点改善项目及其他区内新建、改建道路项目建设。完成杏山路（南环浜—枣阳路）、清峪路（祁连山南路—真光路）道路积水改善工程等市政府实事项目。普陀区市属重大工程 10 项均按计划推进；区属重点项目 72 个，68 个项目完成年度目标。轨道交通 20 号线建设实现上海西站站开工，其余各站点完成部分交地目标。岚皋南及桃浦新村泵站初期雨水调蓄工程项目开展地下主体结构施工。苏四期（苏州河环境综合整治四期工程）工程中，深隧完成深井与邻近泵站连通道建设；桃浦初期雨水调蓄工程按计划开展顶管、盾构施工。重点绿化项目金光绿地一期开展施工，二期推进前期工作；岸线公园二期按计划完成。金昌路交通路新建改建工程通过市重大办完工考核。石泉消防站项目开展主体结构施工。区区对接道路项目［武威路（区界—金迎路）］开放交通。架空线入地和杆箱整治工程年内计划完成 15 千米（市考核指标 14 千米），实际完成 18.58 千米。区保障房和租赁房建设工程计划年内筹措房源 4151 套（间），供应 2064 套（间），实际完成新建筹措 5503 套（间），完成供应 3708 套（间）。外环西段交通功能提升工程配合市交通委开展前期市政道路及权属绿化约 1000 平方米的腾地工作。区属重大工程正式项目 72 个，其中年初确定项目 69 个，年中新增项目 3 个，68 个按计划推进，占比 94.4%，4 个项目因施工方案调整、土方外运问题等未完成年度目标。推进岚皋路南排水系统雨水泵站及初雨、桃浦新村初雨调蓄池新建工程等市重大工程。推进苏州河百合桥、彭越浦及宜川养老院贯通工程，完成普陀区苏河水岸驿站新建工程（三期）等“一江一河”民心项目。完成架空线入地和合杆整治工程年度建设任务。（徐阳阳）

【架空线入地和合杆整治工程项目】 2023 年，完成架空线入地和合杆整治工程建设任务 18 个路段，总长度 18.58 千米，实现改善道路通行能力，提升非机动车通行空间，减少机动车、非机动车相互干扰，促进地块开发建设，改善周边环境，提升区域整体品质等目标。（徐阳阳）

表 37　　2023 年普陀区架空线入地和合杆整治重点工程项目一览表

序号	道路名称	道路起点	道路终点	开工时间	架空线入地竣工时间	位置范围	道路长度（千米）	道路等级
1	普陀路	昌化路	陕西北路	2021 年 12 月 15 日	2023 年 10 月 31 日	西起陕西北路，东至昌化路	0.478	城市支路
2	真南路	武威路	南何支线	2021 年 3 月 17 日	2023 年 12 月 31 日	位于桃浦镇，北起武威路，东至南何支线	2.165	城市次干路
3	规划二路	路尽头	胶州路	2022 年 7 月 1 日	2023 年 3 月 31 日	位于长寿路街道，南起胶州路，北至路尽头	0.252	城市支路
4	管弄路	旬阳路	汉阴路	2022 年 7 月 1 日	2023 年 6 月 30 日	位于石泉路街道，西起旬阳路，东至汉阴路	0.771	城市支路
5	真北路	金沙江路	沪杭铁路	2022 年 5 月 1 日	2023 年 5 月 31 日	位于长征镇及真如镇街道，南起金沙江路，北至沪杭铁路	4	城市主干路
6	真北路	沪杭铁路	区界（S5沪嘉）	2022 年 5 月 1 日	2023 年 3 月 31 日	位于桃浦镇、真如镇街道及万里街道，南至沪杭铁路，北至宝山区界	2.512	城市主干路
7	真华路	新村路	富水路	2022 年 11 月 1 日	2023 年 8 月 30 日	位于万里街道，南起新村路，北至富水路	0.472	城市次干路
8	大渡河路	梅岭北路	武宁路	2023 年 3 月 1 日	2023 年 12 月 31 日	位于真如镇街道、长风新村街道、长征镇，南起梅岭北路，北至武宁路	0.35	城市主干路
9	谈家渡路	曹杨路	武宁支路	2023 年 7 月 31 日	2023 年 8 月 31 日	位于曹杨新村街道，西起曹杨路，东至武宁支路	0.48	城市支路
10	杏山路	中山北路	梅川路	2023 年 7 月 6 日	2023 年 8 月 31 日	位于曹杨新村街道，西北起梅川路，东南至中山北路	1.264	城市支路
11	南石一路	南石二路，武宁路	南石四路	2023 年 7 月 1 日	2023 年 8 月 31 日	位于真如镇街道，南石一路为东西向	0.369	城市支路
12	南石四路	南石一路	曹杨路	2023 年 7 月 1 日	2023 年 8 月 31 日	位于真如镇街道，南石四路为南北向	0.241	城市支路
13	芝川路	大渡河路	曹杨路	2023 年 7 月 1 日	2023 年 10 月 31 日	位于真如镇街道，西起大渡河路，东至曹杨路	0.735	城市支路
14	梅岭北路	丹巴路	枫桥路	2023 年 7 月 6 日	2023 年 10 月 25 日	位于长征镇及曹杨新村街道，东起枫桥路，西至丹巴路	1.92	城市支路

（区建管委 / 供稿）

【苏河水岸驿站新建工程(三期)】 2022 年 10 月 30 日开工，2023 年 3 月 7 日竣工。工程建设涵盖苏州河普陀区段全境，西起北新泾，东至长寿湾，河道长度约 15 千米，岸线长度约 21 千米。工程建设主要内容包括新建苏河驿站 9 座，分别为江宁路桥北驿站、江宁路桥南驿站、凯旋路桥驿站、强家角桥驿站、新泾湾驿站、真光路桥驿站、祁连湾驿站、海螺广场驿站、建德花园驿站，均位于苏州河贯通步道沿线，总占地面积约 5469 平方米，总建筑面积约 948 平方米。（陈力前）

【道路积水点改善工程】 7 月 12 日，普陀区杏山路（南环浜—枣阳路）积水点改善工程开工建设，10 月 30 日竣工。8 月 1 日，清峪路（祁连山南路—真光路）积水点改善工程开工建设，10 月 30 日竣工。工程实施有效缓解暴雨期间道路积水和由于周边道路积水造成的居民住宅小区积水和民居进水压力，杜绝汛期因杏山路(南环浜—枣阳路）、清峪路（祁连山南路—真光路）排水管道未达标而导致上游积水现象。（曹力志）

【道路改建工程】 2021 年 11 月 24 日，普陀区中山北路（金沙江路—光复西路）地面道路改建工程开工，

2023 年 10 月 30 日竣工。工程位于长风新村街道，道路西侧为华东师范大学和长风公园，道路东侧为居住区，工程范围北起金沙江路，南至光复西路，道路等级为城市主干路，设计速度 50 千米 / 小时；两侧辅道为次干路标准，设计速度为 30 千米 / 小时，红线宽度 60—86 米，实施范围全长 977.69 米。2023 年 3 月 15 日，普陀区武威路（区界—金迎路）道路改建工程开工，11 月 24 日竣工。工程范围西起区界，东至金迎路，道路全长约 0.33 千米，道路红线宽度为 35 米，道路等级为城市次干路。工程位于普陀区桃浦镇和嘉定区南翔镇交界处，地处普陀区西北角，南与真如城市副中心相邻，东侧紧邻万里街道，西侧紧邻嘉定区南翔镇。武威路的辟通提升上海西北综合物流园区、桃浦居住区及嘉定方向车辆通行效率，为方便地块居民出行、保证道路贯通建设提供重要保障。（潘　俊　曹力志）

【公建配套建设和管理】 2023 年，普陀区上报市政设施配套建设投资计划、公建配套投资计划 2 批；对申报新开工基地和在建基地加强现场踏勘、政策宣传、强化指导。配套费按规定做到应收尽收，年内收缴 8 个项目配套费约 2.22 亿元，返还 1 个项目公建配套费 612.56 万元。推进相关道路建设，李子园路（真南路—大头浜）完成道路主体工程；规划广至路（礼尚路—真华南路）道路主体工程施工进入收尾阶段；规划石湾路（宁夏路—顺义路）道路进入管线铺设阶段；规划恩平路、碌曲路竣工；连冠路（桃浦河—真大路）完成审价；桃浦智创城核心区 5 条配套道路及桃浦镇连冠路桥、祁顺路、连冠路、棠浦路启动前期手续办理。（蔡　军）

水　务

【概况】 2023 年，普陀区开展水利专项工程、道路积水改善工程、沉管抢修等水利项目建设和排水设施维修；落实区域内排水设施日常护养、河道日常养护管理及排涝泵站运行管理；完善行政审批流程、加大行政执法巡查、立案；做好台风暴雨等灾害性天气应对，妥善处置热线、信访及突发事件应急抢险。（朱　嵘）

【河长制管理】 2023 年，普陀区研究制定“排水清管”行动方案，明确各部门职责，落实“三清”“三治”相关工作，修编完善日常养护考核办法，细化考核指标，引入约谈机制和末位淘汰机制，考核结果与养护经费拨付和养护作业权招标进行挂钩。做好排水管道及附属设施疏通养护和维修改造，依托上海市排水管理事务中心养护巡查 App 实现养护、巡查数字化管理，定期上报养护工作量、统计校核巡查路线，对巡查发现排水不畅问题跟进管道养护疏通，对设施损坏问题跟进维护维修，对违法排水问题推进即知即改，加强执法协同，做到早发现、早处置；对巡查发现路面沉陷或养护中发现大量泥沙淤积等安全隐患，跟进管道检测修复。按照“污水管网优先、老旧管网优先、双‘40’区域优先、积水区域优先”四优先原则，推进排水管道检测，并根据检测结果形成道路积水改善、预防性修理、沉管抢修等工程清单推进实施。根据 2023 年河长制考核要求，完成排水管道检测 49 千米，修复排水管道 14 千米。（赵博森）

【水利工程建设】 2023 年，普陀区实施“蓝网”提升行动计划，推进桃浦河水系综合提升工程和其他骨干河道、支流整治及水质提升工程。新泾河（春光家园段）综合整治工程，北张泾水闸等 3 座泵闸拆除重建工程，长浜河道、桃浦湖等综合整治工程，普陀区桃浦河—木渎港、西虬江、横港河、大场浦河道疏浚工程，普陀区万里街道大场浦两岸提升工程 5 个项目开工建设。普陀区智慧城水系综合整治工程（三期）、南石四路（曹杨路—南石一路）道路积水改善工程、南石一路（南石四路—武宁路）道路积水改善工程 3 个项目竣工。普陀区智慧城水系综合整治工程（二期）项目经调整继续推进。新泾河（春光家园段）综合整治工程在上海市水务局水利建设质量考核等次为 A 等。推动新开项目前期工程可行性方案编制及预研究工作。（荆兆臣）

【河道养护管理】 2023 年，普陀区出动养护人员 93330 人次，养护船只 39703 艘次，打捞水葫芦、绿萍、漂浮垃圾 5563 吨，收割水生植物 3480 吨，维修养护曝气设施 123 次。组织养护企业围绕“六无”（无垃圾漂浮物，无污水直排，无妨碍行洪物，无违章建筑物，无违法采砂，无损毁河湖堤行为）目标，制定养护计划，建立一



曹杨环浜河道日常保洁　（区建管委 / 供稿）

河一档，全面开展“六护”（养护河道管理范围内堤防护岸，维护防汛通道，养护河道周围绿化设施，维护河床、水质，定期对河道进行疏浚、清洁）；做细做实全过程养护监管，落实养护单位使用“上海河湖养护”App开展全线河道日常巡查，第三方监管出动巡查人员1519人次，巡查岸段长度3100千米，发现问题914个，开具整改单18张；建立水质档案，开展长期连续自测，做到快速发现水质异常、快速锁定突发污染点源、快速应急处置；与街道镇河长和职能部门共同开展爱水护水宣传、协调河道建设矛盾；加快生态清洁小流域建设，提升、稳固水环境面貌。开展入河排污口排查整治，配合完成全区范围入河排污口排查溯源工作，排查发现问题排污口91个，其中区建管委管辖的61个问题排污口全部完成整改。（王慧青）

【泵闸管理】 2023年，普陀区对28座泵闸采取“精细化、规范化”全覆盖常态管理，开展日常维修、养护。汛前完成8座泵闸的8台水泵专项维修，更换连浦河泵闸4台启闭机连杆及新建护栏98米，加高外浜和横港河泵闸外侧防汛墙等。编制、修订相关管理制度和标准化工作手册示范文本及评价标准，完成横塘河泵闸水利工程标准化管理创建。开展活水畅流、改善水质行动，全区19条河道、18座泵闸参与31千米河道活水畅流，泵站开机排水时长743小时，排水量824万立方米，开闸163次，时长1986小时。（王慧青）

【水质检测与核查】 2023年，普陀区根据上海市水务局《关于进一步加强本市水务行政执法工作的意见》和市河长办《上海市从事餐饮活动违法排污综合整治行动方案》要求，开展区内排水户水质检测和点位核查。区市政水务管理中心委托第三方检测队伍对703个排放口（涉排水户653户）进行水质采样及检测，425户进行现场排水核查。（邵智君）

【水行政审批管理】 2023年，普陀区完成河道管理范围内行政许可审批43件，其中河道管理范围及堤防安全保护区内从事有关活动审批2件、河道管理范围内建设项目审核16件、河道管理范围内建设项目施工方案审核24件、河道管理范围内树木迁移的审批1件。（王慧青）

【水土保持批后监管】 2023年，普陀区对水利项目进行现场监督检查，水土保持批后监管9件，验后核查2件，书面检查39件，开展宣传培训2场，发出监督检查意见5份。利用无人机卫星遥感技术对5个生产建设项目开展水土保持监管，对防治责任范围、水土保持措施实施情况等进行解译，形成遥感监管成果。（王慧青）

【水务行政执法】 2023年，普陀区开展水质执法专项检查39次，出动78人次。水务执法案件类型和数量比上年明显增加，立案9件，其中取水1件，排水8件（含不予处罚2件），共处罚没款92.5万元（含餐饮类3件、洗车类1件、农贸市场类1件）。（邵智君）

交通管理

【概况】 2023年，普陀区新增备案公共停车场（库）13家，泊位5674个；新增备案临时停车场8个，泊位725个；新增道路停车场4条，泊位119个；完成新建工程配套建筑竣工验收项目16个，泊位5399个。申报市级AAA级公共停车场（库）20家，市级示范性公共停车场（库）7家，示范性道路停车场3条。至年底，辖区内有备案公共停车场（库）186家，泊位50142个；临时停车场37家，泊位3771个；道路停车场67条，泊位1985个。（潘　春）

【停车资源共享项目】 2023年，普陀区东新苑、武宁四村、东新支路55弄与镇坪路智选假日酒店立体停车库，双山小区与HRO创享天地停车场、凯旋花园与万里洛克公园停车场，实现停车资源共享，通过周边停车资源共享、挖掘内部潜力增建等方式，新增停车泊位210个，共享停车泊位60个。（潘　春）

【公共泊位建设项目】 2023年，普陀区完成公共泊位建设500个。其中，真如社区F04–01地块地下空间项目建设完成公共泊位100个，上海五建办公大楼工程项目建设完成公共泊位100个，上海现代汽车服务产业聚集区（上汽长风）项目建设完成公共泊位300个。（潘　春）

【新能源充电设施建设】 2023年，普陀区重点针对政府办公楼、商办楼、医院等区域推进公共充电桩建设，年度目标400个，建成1440个，完成全年指标360%。（潘　春）

【智慧停车场（库）建设】 2023年，普陀区完成真如山姆会员店停车场（库）G2级智慧场库、桃浦智创TOP A区停车场G1级智慧场库建设，并通过上海市智慧公共停车场（库）核验，其中真如山姆会员店智慧停车场建设被列入上海市示范性智慧公共停车场。（潘　春）

【互联网租赁自行车管理】 2023年，普陀区在桃浦新村站、祁安路站、岚皋路站试点建设“B+R”（“B”指自行车，“R”指公交，“B+R”即通过自行车和公交车结合实现交通畅通）停车场。在同济医院、普陀区人民医院、普陀区中心医院、利群医院、宏康医院划设精准投放重点区域，开展车辆运力实时监测，加大高峰期间运维人员配备，发挥第三方回收清理企业兜底保障作用，缓解车辆使用高峰期间聚集、无车可用等供需失衡矛盾。（潘　春）

【停车场（库）安全监督】 2023年，普陀区对辖区内公共停车场（库）开展日常安全检查128次，出动282人



2023 年，普陀区通过智慧道路停车场建设提高道路停车场泊位周转率，图为智慧道路停车场标志　（区建管委 / 供稿）

次；专项检查 98 家，出动 210 人次；对道路停车场检查 20 次。发现安全隐患 29 起，发现违反行业规范 42 起，出具责令整改通知书 37 份，均整改完成。开展公共停车场库消防、应急演习 30 余场，参与 450 余人次。

（潘　春）

【社区巴士管理】 2023 年，普陀区制定《普陀区社区巴士服务质量考核办法》，明确管理要求。就车容车貌、日常运营、安全应急管理等方面开展外场检查 8 次。对社区巴士驾驶员开展安全应急专项培训 1 次。社区巴士实现“一物一码”，为市民查询预计到站时间、周边服务设施、公交换乘提供便利。

（潘　春）

【上海交通大众客运有限责任公司】 2023 年客运业务实现营业收入 3821 万元，安全、服务等各项指标处于受控状态，在上海市省际汽车客运站和省级道路客运班车企业 2022 年度质量信誉考核中均获 AAA 级评级。承担企业社会责任，完成 ATP 上海网球大师赛和第六届中国国际进口博览会中央电视台用车保障任务。综合考虑土地收储和市场因素，于 12 月 16 日关停客运站，办公场地搬迁至上海第四十四机动车安全检测站内。

（杜海平）

城管执法

【概况】 2023 年，普陀区依法查处城市管理领域违法违规案件 10241 件，其中简易程序案件 6684 件、普通程序案件 3557 件，合计罚款 523.3 万元。拆除违法建筑数据库内（含备案库）违法建筑 16026.68 平方米，完成年度目标 320.53%。成功创建“上海市无违建示范街镇”1 个，上海市城管执法系统“示范中队”1 个。石泉路街道品尊国际、万里街道中浩云花园、桃浦镇莲花公寓 3 个城管社区工作室获评上海市城管执法系统年度“50 佳城管社区工作室”。长征镇信泰中心、桃浦镇新金环·智谷产业园、曹杨二中附校、甘泉路休闲街 4 个新领域城管工作站高质量创建。普陀区城管执法局被住房和城乡建设部授予“强基础、转作风、树形象”专项行动表现突出单位。11 月，区城管执法局执法协调科科长成俊伟、机动执法队队长王少伟经培训成为城管执法系统市级兼职师资。12 月，桃浦镇综合行政执法队成功创建上海市城管执法系统“示范中队”。万里街道综合行政执法队队长唐靓获评“市城管执法系统第十三届优秀中队长”。

（陈亦乐）

【维稳保障】 2023 年，普陀区针对居民住宅小区损坏承重结构问题，围绕市领导批示点位，做到第一批 12 处全部销项、第二批 101 处持续推进，另依法办案 80 起，合计罚款逾 96.5 万元。聚焦住宅小区违法装修问题，依法查处物业履职不到位、擅自改变物业使用性质等案件 154 起，合计罚款逾 94.7 万元。依托区群租整治专班，指导各街道镇查处群租相关案件 110 起，合计罚款逾 40.5 万元。依职能梳理适用法律法规，指导各城管中队落实年底机场净空鸽棚整治。

（陈亦乐）

【无违建居村创建】 2023 年，研究制定《普陀区违法建筑再治理工作三年行动计划》。开展无证建筑全覆盖“双检”（房屋结构安全检测和消防安全检测），涉及厂房仓库 21 个、医疗场所 117 处、教育设施 154 处、体育场馆 10 座，逐一排除无证房屋安全隐患，整治率 100%。全年拆除无证建筑数据库（含备案库）库内违法建筑 16026.68 平方米，完成年度目标 320.53%。真如镇街道成功创建为“2023 年上海市无违建示范街镇”。

（陈亦乐）

【生活垃圾分类执法】 2023 年，普陀区深化生活垃圾乱投放治理，全区累计查办各类生活垃圾分类违法案件 4009 起，合计罚款逾 21.3 万元，其中查处生活垃圾分类个人违法违规行为案件 105 起，合计罚款 1.07 万元。汇编生活垃圾分类执法典型案例 18 个。

（陈亦乐）

【市容环境综合治理】 2023 年，普陀区拆除违法户外广告设施 100 处。围绕 48 起擅自占道设摊类重复投诉件开展“零点行动”，专项整治立

案 993 起，合计罚款逾 13.15 万元。开展“夜鹰行动”专项整治，查处非法活禽交易 20 余次，无害化处置问题活禽 120 余羽（只）。开展电动自行车门店专项整治，查处违法违规行为 24 起，合计罚款 0.59 万元。承接油烟扰民执法事项划转，对接落实专题培训 2 次，分阶段开展专项执法行动 2 轮次，完成相关点位检查 868 家次，查处问题 32 个，督促相关点位整改安装并使用油烟净化设施设备 8 家次。（陈亦乐）

【“三色管理”执法检查】 2023 年，普陀区落实城管领域常态化执法检查，开展“三色管理”［沿街商户风险（颜色）等级管理检查］检查 6.6 万余次。落实年度条块“双随机、一公开”（即在监管过程中随机抽取检查对象，随机选派执法检查人员，抽查情况及查处结果及时向社会公开）执法抽查相关单位 277 家次，发现并责令整改问题 14 家次。（陈亦乐）

【“智慧城管”数字化应用】 2023 年，高标准完成普陀城管“12345”市民服务热线投诉件管理功能模块试点建设、“勤务日志”功能改造项目等。创新打造“城管诉件智能化处理平台”于 3 月启用，在诉件信息实时获取、重复诉件高效判别、诉件热点精准捕捉、诉件处置全程指导、诉件考评提质共赢五个方面取得实效。3 月 21 日，上海市城管执法系统投诉处置工作现场推进会在普陀区召开，该平台工作经验作为创新经验交流。推进上海市城管执法局新建系统应用和普陀区城管执法局创新场景建设应用，包括“执法全过程记录”平台系统升级、网上办案“非现场执法”流程闭环、“随申码”电子证照实时调用、车载云台和已部署的街面监控及工地监控配置智能算法的场景化试点应用等，提高城管执法科学化、智能化水平。（陈亦乐）

【城管普法宣传】 7 月 15 日，以“半马苏河·‘游’法可依”为主题，开展城管公众开放日宣传展示活动，整合“政府开放月”、“人民建议征集”、法治宣传等，发挥普陀区“半马苏河”滨水空间优势，围绕《上海市黄浦江苏州河滨水公共空间条例》开展法治宣传；利用水上巴士特色资源，开展普法微讲座、水上执法观摩、河滨漫步、“千人承诺”等水岸互动活动。9 月 22 日至 10 月 31 日，在全区 10 个街道镇开展“全心全意为人民服务、争做‘五有’靠谱城管人”系列活动，察实情、听民意，展形象，提升市民对城管执法的认可度、满意度。（陈亦乐）



9 月 22 日，靠谱城管蓝 共画同心圆——普陀区城管执法系统“全心全意为人民服务、争做‘五有’靠谱城管人”系列活动启动仪式在信泰中心举行（区融媒体中心 / 供稿）

城市运行“一网统管”

【概况】 2023 年，普陀区城市运行管理聚焦城区治理效能提升，以数字化手段赋能基层减负，城市运行“一网统管”平台归集全区 22 个委办局、10 个街道镇和第三方企业等数据资源 597 项，累计接入数据 9.94 亿条。完成 99 个城运专题库、8 个应用库、339 个业务库和 179 个专项库融合开发，充实完善“数智普陀·数字底座”。制定《2023 年普陀区“一网统管”工作要点》，细分 15 项任务，推进年度“一网统管”建设。发布《普陀区城市运行管理平台接入技术规范》，明确平台建设、系统接入、数据集成、安全保护等，形成标准规范体系。受理“12345”市民服务热线工单 89749 件，区测评解决率 74.9%，满意率 80.4%。上报立案网格化案件 854678 件。重要节假日期间，加大对辖区内商圈商超、主次干道、轨道交通出入口等重点点位巡查力度，完成专项巡查 187 人次、2110 处。2 月 24 日，“第三届上海数字创新大会——数智普陀·数字治理论坛”在中以（上海）创新园举行，通过“数智普陀·半马苏河数字治理”“海纳小镇智慧交通应用场景”“数智普陀·城市治理引擎”三大应用场景集中展示数字治理“普陀方案”。7 月 21 日，举办“新征程 新奋斗”普陀新闻发布会暨区城运中心先进事迹媒体集中采访，结合“新征程 新奋斗”主题，对“一网统管”和 12345 市民服务热线工作中具体案例作介绍，《人民日报》、中国新闻社、《解放日报》、《文汇报》、《新民晚报》等 20 余家中央、市级媒体进行报道。9 月 15 日，国际数据公司（IDC）公布 2023 IDC 中国未来企业大奖优秀奖获奖名单，普陀区城运中心“‘数智普陀’城市运行管理平台（一期）建设项目”获评 2023 年度 IDC 中国未来企业大奖智慧城市特别奖——数字政务领军者。普陀区城运中心打造的“数智普陀·半马苏河数字



8 月 10 日，真如镇街道以“科技赋能城市治理”为主题开展“一网统管”宣传活动　　（区融媒体中心 / 供稿）

治理”场景获评 2023 年全国城市数字化转型优秀案例。　　（何伟仁）

【城市运行网格化管理】 2023 年，修订《普陀区城市网格化综合管理责任清单（2024 版）》，纳入各类区特色项目，形成区网格化拓展类案件。针对管理重点、疑点、难点问题，明确各方职责职能。落实隐形变异学科类违规培训治理、非学科类培训机构规范整改工作，将校外培训监管纳入区城运中心综合治理体系，形成普陀区网格化管理标准（拓展类事项）纳入网格常态化巡查，巩固深化“双减”（减轻义务教育阶段学生作业负担和校外培训负担）治理成果。加强建筑垃圾综合治理，配合区绿化市容局对“泥浆运输（槽罐）车进出建设工地、建设工地周边泥浆遗撒”“沿街商户装修期间门口擅自堆放装修垃圾”网格化案件加强巡查发现，做好案件督办。苏州河岸线综合管理工作纳入区城市网格化综合管理责任清单。4—7 月，开展网格化管理片区调研，召开网格化管理片区专题会议 3 次、网格化管理片区工作例会 2 次，实地走访、调研各街道镇及片区 18 次，形成《网格化管理片区调研报告》。发布《普陀区网格化管理片区运行指导意见》，规范片区工作职责，完善片区考核细则。构建“条块结合、属地管理”格局，解决基层管理“有条无块”问题，推动“高效处置一件事”为居村委赋能，实现精细化管理。　　（何伟仁）

【城市运行管理立功竞赛】 2023 年，举办普陀区“一网统管”、“12345”市民服务热线、城市网格化管理立功竞赛。通过组织职工创新技能比武、劳动竞赛，培养懂城市、会管理的高素质城区治理人才队伍，树立基层一线工作人员“人靠谱，事办妥”的专业文明形象。经选拔，各条线 109 人参加业务知识笔试，54 人参加风采展示。立功竞赛产生 55 个获奖集体和个人，其中集体类奖项 22 个、个人类奖项 27 个、场景类奖项 6 个。（何伟仁）

【专业化能力提升培训班】 6 月 20—21 日，普陀区城运中心与普陀区委组织部、普陀区委党校共同举办普陀区“2+X”专业化能力提升——“加强数据融合　优化协同联动”专题培训班。区“12345”市民服务热线领导小组成员单位分管领导、科室负责人，普陀区推进“一网通办”“一网统管”工作和政务公开领导小组成员单位分管领导、科室负责人，各街道镇城运中心主任等 150 人参加培训。上海“12345”市民服务热线管理办公室主任张爱芬，北京零点有数数据科技股份有限公司副总裁付艳华，华东师范大学公共管理学院党支部书记、副院长王法硕，上海交通大学国际与公共事务学院教授、国家安全研究院执行院长彭勃进行授课。组织参训人员赴上海城市数字化转型体验馆现场教学，围绕经济、生活、治理三大领域，现场学习上海城市数字化转型规划布局、重大项目、标杆场景以及各行业企业、相关单位，各区、示范园区特色实践案例等。　（何伟仁）

【“12345”市民服务热线工作】 2023 年，普陀区制定《12345 市民服务热线办理规范》，强化热线工作全流程跟踪，为热线工作规范化开展提供依



7 月 21 日，“新征程　新奋斗”普陀区城市运行管理中心先进事迹媒体集中采访活动举办　　（区城运中心 / 供稿）

据。该规范填补全市区级热线办理标准空白，提升热线标准化、规范化、便利化水平。创新建立“预警响应机制”，把握处置先机，做到抓早、抓小，全年无大规模集中“12345”市民服务热线投诉事件发生。强化“督办挂号机制”，将应解决、能解决、承诺解决事项根据“结案不结事”原则进行挂号，督办工单 22 件，指派专人跟进，对挂号事项一督到底，形成闭环，解决率 83%。借力“联合研判机制”，会同区纪委监委、区政府办公室联合组织研判会 9 次，研判工单 68 件，运用联合督查、专项治理等方式监督重点问题处置落实。开展“直达快处”“全流程监管”“知识库赋能基层”等试点，办快办好群众诉求，促进区“12345”市民服务热线工作提能增效。（何伟仁）

【综合受理派单平台】 2023 年，成立区级综合受理派单平台，将网格化管理、“12345”市民服务热线工作融合运用，实现网格化案件和“12345”市民服务热线工单互通互转，形成规范标准、流程统一、操作便捷的综合性平台。发挥网格化工作平台上报立案智能化、派单核查自动化、结案归档信息化优势，强化区级综合受理派单平台和区内三级综合受理派单平台（指除市级平台外的三级平台，综合受理派单一级平台对应市级，二级对应区级，三级对应街道镇、委办局，四级对应村居委）协同，区级平台突出结果把控，三级平台注重过程把控，优化平台网格化案件派单、处置流程，实现扁平化操作减少环节。确保平战对接紧密、机制转换快捷，岗位通用性好、互补性强，人员调配使用便利，减轻基层多头受理、多头上报工作量，为三、四级平台综合受理派单平台建设提供可复制、可推广模板。（何伟仁）

【城市运行值班值守】 2023 年，普陀区总值班系统报送、处置调度各类突发事件 331 件，向市政府总值班室信息报送突发事件信息 42 件，大项活动、风险研判等其他值班信息 61 件，开展全区值班业务知识培训 3 次，100 余人次参与。运用区“一网统管”系统平台形成节假日、上海 10 公里精英赛、上海苏州河半程马拉松赛、中高考、第六届中国国际进口博览会、汛期和雨雪冰冻易积水结冰点位等巡屏预案 17 个，保障城市运行平稳有序。按上海市政府总值班室要求，结合普陀区实际，修订《普陀区政府系统值班工作规范》。升级值班备勤系统，整合值班管理、日志管理、突发事件管理、预警预判、应急预案、报表管理及系统管理等模块，实现一屏了解全区值班状态、值班信息报送便捷、突发事件处置提醒、一键智搜事件周边资源、预警预判信息共享、公共应急事件预案处置、突发事件报告自动生成和数据分析等功能。（何伟仁）

邮　政

【概况】 2023 年，中国邮政集团公司上海市普陀区分公司（简称普陀邮政分公司）负责区内邮政网络规划、建设、运行管理和邮政通信服务，下辖支局 6 个、邮政所 14 个。至年底，在册员工 480 人。主要经营四大类业务：邮务类，包括国内国际函件、包裹、邮送广告、各类邮资票品销售、集邮品开发、邮资封片和个性化邮票设计制作业务；速递物流类，包括国内国际特快邮件、市内快递邮件、中邮快运及物流业务；金融类，包括各类储蓄业务、国际国内邮政汇兑和代理业务（代收公用事业费、代发工资、代发养老金、代理保险、代理基金等）；发行投递业务，包括各类报刊发行投递，国内国际函件、包裹、商务投递等。拥有投递线路 148 条，线路单程总长度 2488.42 千米，全年普遍服务业务量达 887.57 万件。2 月 28 日，普陀邮政分公司长寿路营业所（简称长寿路邮政所）装修后重新开业。10 月 28—29 日，2023 年全国行业职业技能竞赛第四届全国邮政行业职业技能竞赛总决赛在重庆城市管理职业学院举行，普陀邮政分公司杨辉获二等奖。9 月，中国邮政集团有限公司上海市普陀区沪太邮政支局获评共青团中央“第 21 届全国青年文明号”，并被认定为首批“二级全国青年文明号”。（励雯雯）

【长寿路邮政所装修后重新开业】 2 月 28 日，位于常德路 1269 号的长寿路邮政所举办装修后重新开业仪式。网点举办积分换礼、砸金蛋等活动，在自助服务区开设健康知识讲座并设置有奖问答环节，吸引现场客户参与。重新装修后，长寿路邮政所环境、服务升级，营业厅内设置客户等候区、自助服务区、VIP 理财室、



2 月 28 日，长寿路邮政所装修后重新开业　（普陀邮政分公司 / 供稿）

VIP 洽谈室等，可为客户提供储蓄、汇兑、理财、邮品销售、报刊订阅、收寄信函、收寄包裹、代收公用事业费等各类综合性、一体化服务，满足客户全方位需求，提升周边社区居民用邮体验。（年　荐）

【邮政劳模宣讲】 4 月 12 日，真如镇街道、叶其懂劳模工作室等在普陀区星河党群服务中心联合举办“歌舞迎五一，共庆敬劳模”文化艺术宣传活动。普陀邮政分公司邮递员，全国五一劳动奖章、上海市劳动模范获得者叶其懂介绍自己在平凡岗位上不平凡的经历。徐美玲、苗加新、董安琪等不同时代劳模也介绍了自己的工作经验和体会，现场举行歌舞表演向劳模致敬。（励雯雯）

·普陀记忆·

上海第一座活水公园：梦清园

2004 年 7 月，上海第一座活水公园——梦清园建成开放。梦清园的建成，展示了普陀区水环境治理三年行动计划的成果，标志着苏州河水变清梦想开始实现。梦清园位于宜昌路 66 号，坐落在苏州河南岸、宜昌路以北、昌化路以西、江宁路桥东侧，三面临水，占地 8.6 万平方米，具有亲水性、大绿量等特点。梦清园以水体的净化再生为主题，形在“绿”，绿化率达 84%，从空中俯瞰浓绿一片，青翠葱茏，似一颗绿色翡翠；魂在“水”，蕴含丰富内涵。“绿”与“水”又紧密联系，水养绿、绿净水。梦清园集园林绿化、历史文脉、科普教育、水环境治理工程于一体，体现了科学与艺术结合之美。梦清园保留着建造于 20 世纪 30 年代的原上海啤酒厂灌装车间和酿造楼两幢历史建筑，其中灌装车间建成上海水环境展示馆（梦清馆），介绍和展现苏州河的历史变迁、河流生态系统退化的情况，改革开放以来治理苏州河的成果，并展示苏州河美好和谐的明天。

生态环境保护

编辑　顾　全

综　述

2023 年，普陀区以建设“创新发展活力区、美好生活品质区”为目标，加大生态环境保护和监管力度，提升城区环境品质。

落实各领域节能降碳任务，推动区域经济社会发展绿色低碳转型。推进节能和可再生能源项目建设，引导产业低碳绿色发展，安排专项资金支持节能项目。推进建筑节能改造、能源审计和绿色建筑。加强公共机构节能降耗管理，落实节约能源资源制度。开展重点行业挥发性有机物（VOCs）综合治理。加强水污染防治，提高水环境质量。深化土壤污染和扬尘污染防治，推进污染物减排工作。开展环境宣传教育，增强生态环保意识。妥善处理各类环境信访矛盾。

以完善机制、解决问题为重点，抓好市容管理。巩固拓展高标准保洁区域，新增高标准保洁区域 5 处。建设完成景观道路（美丽街区）19 条（段），累计完成景观道路（美丽街区）44 条（段）。推进苏州河普陀段景观照明二期建设，完成第一立面滨水建筑景观照明提升 65 幢。落实市容环境卫生责任区管理，宜川路街道“中谭一哩”自律组织获评上海市市容环境卫生责任区“十佳优秀自律组织”。

以资源共享、深化服务为宗旨，提升绿化建管水平。全年完成新建绿地 15.36 万平方米、绿道 7.1 千米、立体绿化 2.51 万平方米。落实区、街道镇两级林长制，街道镇林长巡林督导 1030 次。打造街头绿化亮点，完成转角绿地提升改造 14 处。高品质完成绿化养护、绿化特色道路建设、道路沿线风貌提升等。　（年　荐）



大渡河路景观道路　（区绿化市容局 / 供稿）

节能减排

【概况】 2023 年，普陀区单位增加值综合能耗比上年上升 0.5%，全年能源消费量 176.23 万吨标准煤，比上年上升 6.7%。有序推进碳达峰碳中和及节能各项工作，发布《普陀区碳达峰实施方案》，组织开展 2023 年节能减排专项资金政策实施项目，推进各领域节能和可再生能源项目建设，完成 1 个共享充电桩示范小区建设。　（房　帅）

【产业领域低碳绿色发展】 2023 年，普陀区发布《2023 年度普陀区节能减排专项资金申报指南》，将“绿色商场”等示范创建项目纳入区节能减排专项资金扶持范围，鼓励符合条件的节能项目申报节能减排专项资金，年内完成企业扶持项目审核 12 个，合计 412.72 万元，涉及可再生能源建设、示范创建、公共机构等领域。加快可再生能源建设，严格执行新建建筑光伏建设要求，做好项目跟进



2023 年，普陀区加快可再生能源建设。图为长三角一体化绿色科技示范楼分布式光伏发电装置　（区发改委 / 供稿）

和服务，2023 年考核期内完成装机并网光伏项目 23 个、并网装机容量 6983.36 千瓦。落实推进清洁生产，强化企业主体责任，4 家企业强制性清洁生产审核验收。支持合同能源服务机构专业化、规范化建设，推动节能服务机构与用能企业对接，鼓励用能企业实施合同能源管理项目。

（房　帅）

【建筑楼宇节能管理】 2023 年，普陀区推进建筑节能改造和能源审计，完成既有公共建筑节能改造约 45 万平方米，其中节能率不低于 15% 面积 5.1 万平方米。对 10 栋公建楼宇开展能源审计，完成能耗公示 10 项。加强能源审计结果运用，协助并指导相关建筑管理主体开展节能改造。建筑节能备案率达 100%，未发生项目擅自变更节能设计或降低节能标准的情况。落实绿色建筑达 134 万平方米，绿色建筑申请运行标识项目 2 项。推广超低能耗建筑，落实项目 3 个，其中华东电力设计院为全市首个既有建筑节能改造超低能耗项目。推进大型公建用能监测管理。普陀区大型公共建筑能耗监测平台接入 197 栋楼宇分项计量数据，其中 143 栋数据上传市建筑节能信息平台。　（房　帅）

【公共机构节能降耗管理】 2023 年，普陀区落实《区公共机构能源资源管理制度》，扎实推进公共机构节能降碳。完成市政府下达公共机构综合能耗、单位建筑面积能耗、人均能耗下降率等节能目标。推进公共机构能源审计，组织 16 家公共机构能源审计，指导党政机关等公共机构开展节能改造。创建节约型公共机构，创成节约型机关 73 个，占机关总数 94%，完成公共机构节约型示范创建任务。

（房　帅）

【塑料污染治理】 2023 年，发布《普陀区 2023 年加强塑料污染治理工作重点任务安排》，落实塑料污染治理重点工作月报制度，跟踪普陀区各领域塑料污染治理工作推进情况。开展各领域专项检查，组织商务领域使用环节联合执法检查，加大违法查处力度，引导市场主体贯彻塑料污染治理要求。促进循环经济发展，区内 1 家市级可循环快递包装应用试点企业开展宣传推广，1 家企业纳入上海市资源循环利用企业发展名单。

（房　帅）

【节能依法监管】 2023 年，普陀区贯彻落实节能审查要求，开展 7 个固定资产投资项目节能审查，完成 2 个项目节能验收，做好存量项目和新批复项目后续跟踪管理。加强能源计量管理，完成 2 家用能主体能源计量审查、17 家重点用能单位关口核查和 1 家重点用能单位能源计量核排查。对 1 家用能主体能源计量开展“双随机”（在监管过程中随机抽取检查对象、随机选派执法检查人员）检查，检查情况良好。加强能效水效标识产品监管，对 1 家能效标识备案单位开展“双随机”抽查，未发现问题。查处能效、水效标识产品违法案件 2 件，均按要求完成后处理工作。推进能源管理体系建设，2 家企业通过能源管理体系认证，1 家企业获得上海市重点用能单位能耗在线监测系统建设项目资金扶持。　（房　帅）

【节能宣传培训】 2023 年，普陀区以“节能降碳，你我同行”为主题，举办节能宣传周主题日活动，围绕绿色出行、循环包装等开展环保理念和政策宣传，发出节能倡议，倡导低碳绿色理念。组织全国生态日系列宣传活动，介绍区生态文明建设阶段性成果、开展“个人低碳生活大赛”和“低碳节能生活科普宣传讲座”，宣传生态文明建设理念。加强节能相关政策、技术培训，举办建筑领域绿色低碳发展培训、迎进博会住宿行业专题培训、公共机构低碳管理系统数据报送实务培训等。组织用能单位参观首届上海国际碳中和博览会。开展节能技术推广，举办 3 场“苏河有研值”研发服务产业联盟系列节能活动，宣传节能领域科技创新成果，推广节能领域科技创新成果，推动节能低碳技术转化落地。　（房　帅）

【节能低碳示范创建】 2023 年，普陀区推进低碳社区和低碳发展实践区

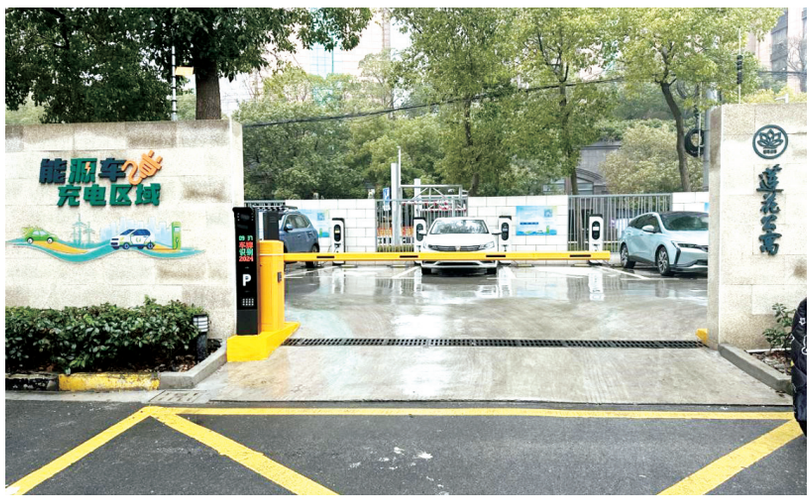

莲花公寓共享充电桩示范小区新能源汽车停车场　（区发改委 / 供稿）

建设。推动长征镇梅四社区、桃浦镇莲花公寓制定低碳社区创建总体方案、任务清单及 2023 年度创建计划，落实创建任务并开展定期跟踪调度。完成真如城市副中心上海市第二批低碳发展实践区验收评估。聚焦绿色生态城区发展，开展桃浦智创城绿色生态城区规划方案落实自查及阶段性评估，《真如城市副中心绿色生态城区绿色生态专业规划》获区政府批复并印发。推动绿色低碳交通发展，新增公共充电桩 1440 个，莲花公寓列入市级共享充电桩示范小区建设名单并建成验收。　（房　帅）

污染防治

【概况】 2023 年，普陀区高标准开展污染防治工作，筑牢区域生态安全屏障，加快推进人与自然和谐共生的美丽普陀建设。编制出台《关于深入打好污染防治攻坚战迈向建设美丽普陀新征程的实施意见》，列入 2023 年区政府重大行政决策事项。　（程　茜）

【大气污染防治】 2023 年，普陀区启动实施清洁空气行动计划（2023—2025 年），52 项任务均有序推进。强化扬尘污染管控。发挥扬尘污染防治联席会议机制作用，定期研究扬尘污染防治工作并分析商议对策措施。对工地开展扬尘在线监测数据及现场评分量化评价，开展问题工地曝光通报，跟踪指导并督促工地落实扬尘防治各项措施。加大道路施工项目及监测数据高值或监测频次较高路段巡查及管控力度。全年巡查发现问题 6346 项，相关职能部门和街道镇均完成处置并反馈。深化挥发性有机物（VOCs）整治。完成 7 家 VOCs 2.0 治理单位减排量核算和核查。完成 VOCs 简易治理设施精细化管理系统试点。开展企业自备油品及使用情况排查，建立动态更新清单，完成区内 4 家自备油品单位全覆盖检查。加强移动源监管。对 134 台非道路移动机械进行执法检查，查处未申领环保标识 6 台；抽查检测非道路移动机械 29 台，立案查处 2 台。完成柴油车路检 1090 辆、柴油车入户监测 252 辆。强化餐饮油烟治理。加强对辖区内产生餐饮油烟重点区域、重点单位、重点时段执法监管力度，依法查处、整治违法建设及违法排污餐饮单位。推行餐饮油烟在线监控和第三方治理，完成 116 套餐饮油烟在线监控设备安装。加强秋冬季大气空气质量改善攻坚。制定实施区 2023 年空气质量改善专项攻坚方案，做好第 19 届亚洲运动会、第六届中国国际进口博览会等重大活动环境质量保障，积极应对重污染天气。　（程　茜）

【水环境保护】 2023 年，普陀区落实河长制工作，持续对全区河道水质开展定期监测预警，跟踪水质变化，做好采样协调并及时将河道水质超标情况反馈至相关部门、街道镇，全年监测采样 1500 余次。深入开展入河排污口排查溯源整治。印发《普陀区入河排污口排查整治专项行动工作方案》《普陀区加强入河排污口监督管理工作方案》《普陀区加强入河排污口分类整治、动态销号和长效管理的实施意见》。对区内 56 条区管及以上河道、35 条其他河湖开展全覆盖排查溯源整治，排查非排口 231 个、其他城镇雨洪排口 184 个、市政泵站排口 28 个及其他排污口 4 个。　（程　茜）



9 月 14 日，普陀区环境监测站监测人员开展加油站油气回收设施监测（区生态环境局 / 供稿）

【土壤污染修复治理】 2023 年，普陀区生态环境局会同区规划部门做好土壤治理过程中各阶段报告评审工作，开展相关报告评审项目 36 个，参与建设单位修复方案评审 8 个；完成 2023 年度重点建设用地安全利用率核算，经核算安全利用率 100%。协同区规划部门持续做好建设用地准入工作，落实土地出让、划拨前“两单制度”（“两单”指上海市国有建设用地划拨环保部门征询单和规划管理业务征询意见单），完成区规划部门业务征询单 61 件。加强建设用地土壤污染状况调查工作监督管理，做好土壤初步调查过程质量控制。至年底，19 个项目全部开展采样方案环节质量控制，其中 2 个项目开展现场质量控制。加强污染地块土壤修复后建设工程渣土转运管理，牵头各相关单位开展工程渣土转运协调工作，杜绝偷倒乱倒。（程　茜）

环境管理

【概况】 2023 年，普陀区有序推进区生态环境保护“十四五”规划，梳理 15 项环境保护主要指标、46 个重点项目实施进展，编制《区生态环境保护“十四五”规划中期评估自评报告》，各项目指标均进展正常。推动第八轮生态环境保护与建设三年行动计划顺利收官，118 项任务全部完成。（程　茜）

【固体废物管理】 2023 年，普陀区落实“无废城市”建设要求，召开全区贯彻落实上海市“无废城市”建设工作推进会，制定阶段性工作计划，有序推进各项任务。持续做好危险废物监督管理，危险废物和医疗废物产废单位年度申报达 100%。完成全区 62 家危险废物规范化管理单位的规范化评估，加强规范化管理培训，提升产废单位日常管理能力。持续开展小型医疗机构医疗废物定时定点收运，对区内 170 家小型医疗机构、宠物诊所、病原微生物实验室的医疗废物进行每 48 小时上门收运，并转运至上海固体废物处置有限公司集中处置，全年共收运医疗废物 136.332 吨。强化一般固体废物转移利用监管，全年审核通过一般固体废物跨省转移利用备案项目 22 个。（程　茜）

【辐射安全管理】 2023 年，普陀区定期召开辐射安全管理例会，明确责任分工，落实辐射安全管理。完成《上海市普陀区处置核与辐射事故应急预案》修订及年度辐射应急演练。强化核技术利用单位监管，督促各单位按时上报辐射安全年度评估报告，严格开展辐射监督执法。对Ⅲ类射线装置使用单位开展现场检查并核发证照。（程　茜）

【环保领域安全生产监管】 2023 年，普陀区聚焦环保设备设施、危险废物处置安全，重点关注有挥发性有机物回收污染防治、污水处理、粉尘治理、蓄热式焚烧炉等重点环保设备设施企业，制定《普陀区生态环境局关于进一步做好环境安全隐患及环保设备设施安全隐患排查的工作方案》，组织开展相关企事业单位环保设施安全生产情况检查及调度，及时消除安全隐患问题。（程　茜）

【低碳创建】 2023 年，普陀区持续推进低碳发展实践区和低碳社区建设。会同真如城市副中心完成上海市第二批低碳发展实践区验收评估工作。落实《上海市低碳示范创建工作方案》要求，指导长征镇梅四社区、桃浦镇莲花公寓制定低碳创建总体方案、任务清单及 2023 年创建计划，推进实施创建工作任务，开展定期跟踪调度。开展现代环境治理体系试点示范申报工作，加强现代环境治理体系申报储备，挖掘全区生态环境治理特色亮点企业、社区、园区。搭建低碳社区创建交流平台，组织相关街道镇赴徐汇区开展低碳社区创建交流，汲取兄弟区优秀创建经验。牵头长征镇梅四社区、桃浦镇莲花公寓、桃浦智创城、真如城市副中心、上海市园林设计研究总院有限公司等单位开展“城市生活、乐享低碳”全国低碳日普陀区主会场活动，全方位展示低碳创建成果和设想。（程　茜）

【生态环境专项整治】 2023 年，普陀区梳理《2022 年长江经济带生态环境警示片》反映问题，制定专项整治工作方案，牵头各责任单位开展专项整治行动，共排查点位 1100 处，发现问题 103 处，全部完成整改。梳理《2023 年上海市生态环境警示片》披露问题，牵头制定专项整治工作方案，会同各相关部门、街道镇联合开展专项整治，形成整改落实情况报告。（程　茜）

【生态环境执法监管】 2023 年，普陀区健全以“双随机、一公开”（在监管过程中随机抽取检查对象，随机选派执法检查人员，抽查情况及查处结果及时向社会公开）为基本手段，重点监管为补充，信用监管为基础的新型监管机制。强化监管、监测和执法之间“三监联动”，构建以排污许可制为核心的固定污染源监管制度体系，利用污染源在线监测、无人机等技术手段，提升执法信息化、数字化水平。坚持“全年、全员、全过程”大练兵，开展实战竞技比武。全年出动执法人员 1380 批次、3254 人次，检查单位 2134 户次。组织开展固定污染源排污许可证证后执法检查、辐射安全许可证专项检查等 36 项执法检查行动。对 35 家单位（个人）实施行政处罚，处罚金额共计 123.48 万元，没收违法所得 0.62 万元。（程　茜）

【生态环境法治建设】 2023 年，普陀区加强生态环境法治宣传教育。组织全体执法人员开展专题法治培训 4 场。组织区内企业召开环保法律法规宣讲，对正面清单内企业进行上门帮扶指导。撰写《构建机制　强化培训　推动园区治理“三方责任”落实落地》生态环境法治宣传案例，被市生态环境局评为优秀法治宣传案例。推进执法规范化建设。制定执法履职评估、执法机构规范化建设工作方

案，选聘执法监督员。完善生态环境损害赔偿工作制度。区生态环境局会同区检察院等单位开展生态环境损害赔偿线索集中筛查 2 次，筛查涉及线索 727 条，报送线索 2 条，办理生态环境损害赔偿案件 2 件。会同区检察院、普陀公安分局联合印发《上海市普陀区生态环境保护行政执法与刑事司法衔接工作备忘录》，建立健全区行政执法与刑事司法衔接工作机制。收到区检察院发出检察建议书 2 件、磋商函 1 件，均按期依法履行职责，并予以书面反馈。（程　茜）



10 月 31 日，普陀区生态环境局执法大队联合长风街道综合行政执法队，对汇融天地商场内餐饮企业开展联合执法（区生态环境局 / 供稿）

【环境信访矛盾处置】 2023 年，普陀区开展年度生态环境领域突出信访矛盾排查，做好人民意见征集，完成人大代表意见、政协委员提案和“两代表一委员”（党代表、人大代表、政协委员）联合接待事项处置。根据 7 月起施行的《上海市餐饮油烟污染防治执法检查工作指引（试行）》要求，制定餐饮油烟市民热线事项联动协作机制，针对餐饮油烟行政执法事项进行业务帮扶及现场指导，与街道镇合作开展联合执法 20 余次、集中业务培训 4 次，形成油烟扰民事项处置合力。全年受理调处各类环境信访、“12345”市民服务热线等事项 873 件，其中噪声污染 435 件、油烟气 173 件、大气污染 114 件、水污染 13 件、固体废物污染 8 件、电磁辐射等其他问题 130 件，按时办结率 100%。（程　茜）

【生态环境监测】 2023 年，制定区年度生态环境监测工作计划及实施方案，按计划开展污染源监督监测。完成废水监测 45 厂次、废气监测 14 厂次、颗粒物监测 11 厂次、挥发性有机物废气监测 91 厂次、排污许可证证后监管 11 厂次、建设项目事后监管 15 厂次、锅炉烟尘烟气监测 153 台次、加油站油气回收设施监测 12 座、电离辐射源 7 厂次、电磁辐射监测 18 座基站。加强生态环境监测能力建设，先后开展计量认证方法变更评审、在线监测数据比对、设备更新与添置等能力建设工作，支持培养青年监测工作人员开展科研项目。（程　茜）



5 月 22 日，普陀区生态环境局组织开展国际生物多样性日系列宣传活动——“自然笔记”比赛及展览（区生态环境局 / 供稿）

【生态文明宣传教育】 2023 年，普陀区组织开展“5・22”国际生物多样性日、“6・5”世界环境日、全国低碳日等系列宣传活动，主办宣传活动 9 场。发挥环境教育基地宣教作用，开展各类环保主题宣讲。参与政府开放日活动，组织报名群众参观区环境监测站。强化生态环境志愿服务力量，开展巡河护河、知识宣讲、共建清洁家园等各类生态环境志愿服务活动，引导社会公众共同参与美丽普陀建设。（程　茜）

【生态环境领域行政审批服务】 2023 年，普陀区生态环境局提前介入、优化服务，做好区重点建设项目服务保障，优化营商环境。配合区审改办、区政务服务中心落实“两个免于提交”（凡是上海市政府部门核发的材料，原则上一律免于提交；能够提供电子证照的，原则上一律免于提交实体证照）、“一业一证”（优化行业准入业务流程，将一个行业准入涉及的多张许可证整合为一张“行业综合许可证”）等深化行政审批改革措施。与市生态环境局同步在“一网通办”平台开通“建设项目环评审批线上人工帮办”提供专业帮办服务，畅通工作人员与企业互动渠道。全年办理环评

报告表审批 28 件、排污许可证 91 件、建设工程夜间施工许可 35 件、辐射安全许可证 73 件、行政协助项目 33 件、建筑玻璃幕墙光反射影响分析报告技术评估 8 件。（程　茜）

【排污许可证后管理】 2023 年，普陀区生态环境局严把许可证质量关，在提前一年完成排污许可证“双百”任务（2021 年至 2023 年三年内持证排污单位排污许可证质量审核全覆盖，执行报告审核全覆盖）基础上做好动态管理，对新增排污许可证开展质量审核，及时完成到期许可证延续、变更。强化年度执行报告提交率和质量核查。督促持证单位按时提交 2022 年度执行报告，执行报告提交率 100%，对内容完整性、规范性存在问题的执行报告督促限期改正后重新提交；对涉嫌违反许可证管理规定的单位严格开展执法查处。完善证后监管体系，制定《上海市普陀区排污许可证后管理实施方案》，纳入重大行政决策事项。（程　茜）

环境质量

【概况】 2023 年，普陀区深入贯彻习近平生态文明思想，坚持以人民为中心，坚持生态优先、绿色发展之路，推动源头治理、促进绿色转型，扎实推进生态环境建设和生态环境保护各项工作，区域生态环境质量保持稳定改善。（程　茜）

【环境空气质量】 2023 年，普陀区环境空气质量指数（AQI）优良天数 312 天，比上年增加 4 天，优良率 85.5%，比上年上升 1.1 个百分点，其中优 130 天，良 182 天，轻度污染 47 天，中度污染 6 天，无重度及以上污染天数。细颗粒物（$PM_{2.5}$）年均浓度 29 微克 / 立方米，可吸入颗粒物（PM_{10}）年均浓度 47 微克 / 立方米，臭氧（O_3）日最大 8 小时平均第 90 百分位数为 160 微克 / 立方米，均达到国家环境空气质量二级标准；二氧化硫（SO_2）年均浓度 5 微克 / 立方米，二氧化氮（NO_2）年均浓度 34 微克 / 立方米，一氧化碳（CO）24 小时平均第 95 百分位数为 1 毫克 / 立方米，均达到国家环境空气质量一级标准。（程　茜）

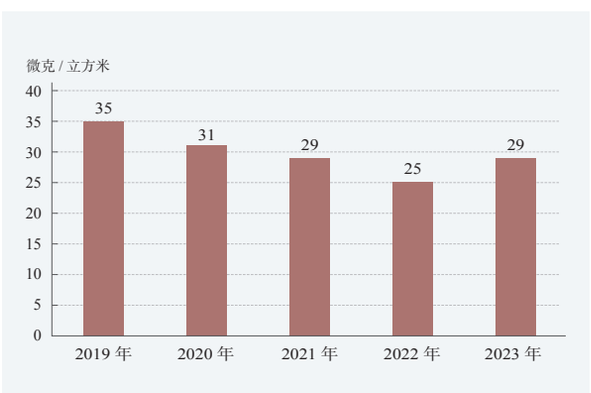

图 1　2019—2023 年普陀区环境空气中细颗粒物（$PM_{2.5}$）年均浓度变化情况图

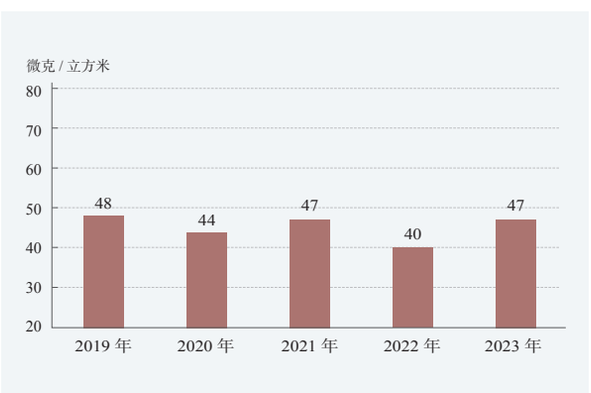

图 2　2019—2023 年普陀区环境空气中可吸入颗粒物（PM_{10}）年均浓度变化情况图

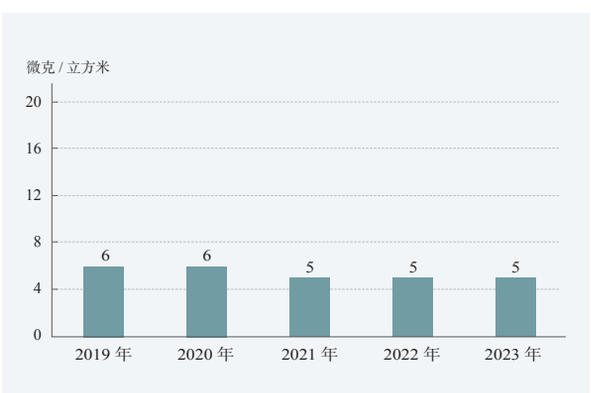

图 3　2019—2023 年普陀区环境空气中二氧化硫（SO_2）年均浓度变化趋势图

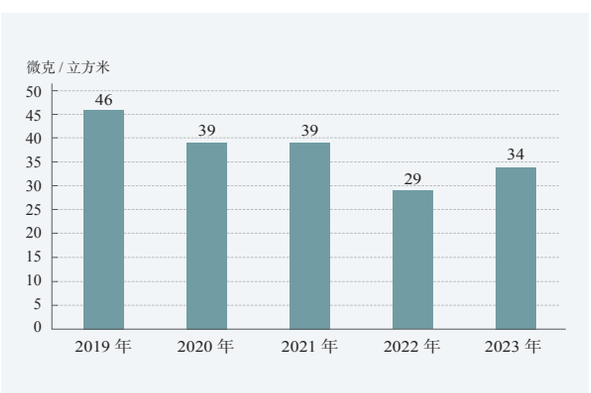

图 4　2019—2023 年普陀区环境空气中二氧化氮（NO_2）年均浓度变化情况图

（区生态环境局 / 供稿）

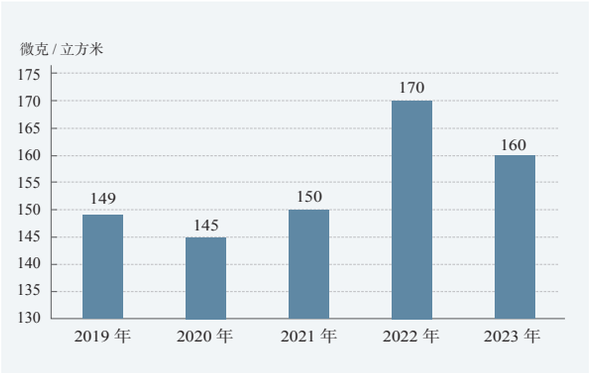

图 5　2019—2023 年普陀区环境空气中臭氧（O_3）日最大 8 小时平均第 90 百分位数变化情况图

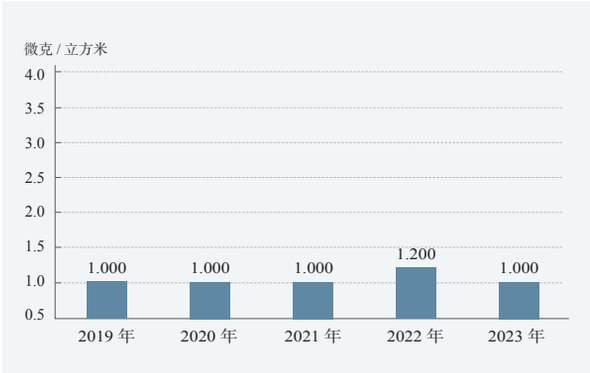

图 6　2019—2023 年普陀区环境空气中一氧化碳（CO）24 小时平均第 95 百分位数变化情况图

（区生态环境局 / 供稿）



桃浦河　（区生态环境局 / 供稿）

【地表水环境质量】 2023 年，普陀区内 10 个市考断面水质达到或好于Ⅲ类水体比例为 100%。真如港—徐家桥和中槎浦—白丽大桥 2 个断面水质比上年提升一个类别。按照市河长办考核结果，61 个区管及以上河道断面水质均达Ⅳ类，其中优于Ⅲ类占比为 95.1%。（程　茜）

【声环境质量】 2023 年，普陀区区域环境噪声昼间时段平均等效声级为 53.7 分贝（A），比上年下降 1.6 分贝（A）；夜间时段平均等效声级为 47.5 分贝（A），比上年上升 1.5 分贝（A）。区道路交通噪声昼间时段平均等效声级为 67.9 分贝（A），比上年下降 0.6 分贝（A）；夜间时段平均等效声级为 62.6 分贝（A），比上年下降 1.4 分贝（A）。2 类声环境功能区昼间时段和夜间时段的平均等效声级分别为 55.7 分贝（A）和 45.6 分贝（A），达到 2 类标准；3 类声环境功能区昼间时段和夜间时段的平均等效声级分别为 56.2 分贝（A）和 51.0 分贝（A），均达 3 类标准；4 类声环境功能区昼间时段和夜间时段的平均等效声级分别为 59.1 分贝（A）和 53.5 分贝（A），均达 4a 类标准。（程　茜）

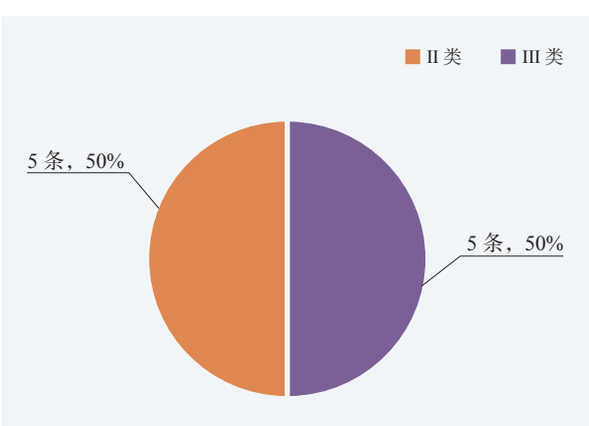

图 7　2023 年普陀区市考河道断面水质类别分布图

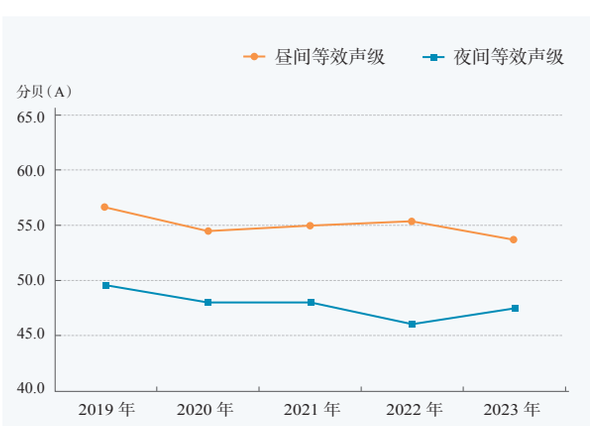

图 8　2019—2023 年普陀区区域环境噪声变化情况图

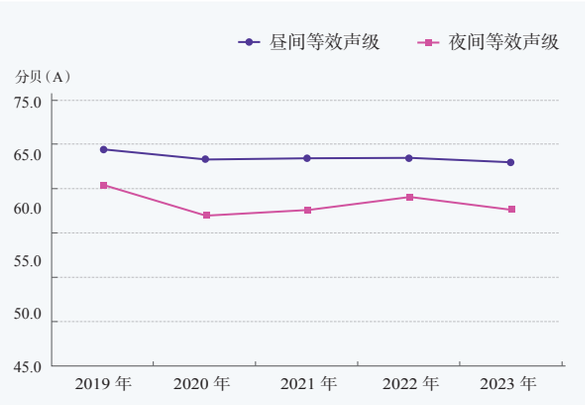

图 9　2019—2023 年普陀区道路交通噪声变化情况图

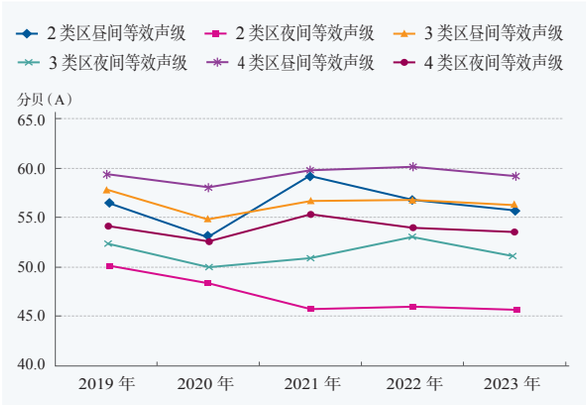

图 10　2019—2023 年普陀区功能区噪声变化情况图

（区生态环境局 / 供稿）

市容管理

【概况】 2023 年，普陀区贯彻落实新修订《上海市市容环境卫生管理条例》，有序开展市容管理各项工作，完成第六届中国国际进口博览会（简称进博会）、上海苏州河半程马拉松赛、上海 10 公里精英赛等重大活动环境保障工作。以“半马苏河 · 乐活普陀”为主题，启动建设苏州河普陀段两岸景观照明三期工程，提升从泸定路桥至安远路 16.5 千米沿河两岸的堤岸、滨水空间、重要节点、第一立面建筑楼宇等景观照明品质。建成市级两轮美丽街区 15 个，优化、提升公共空间休憩座椅 234 把。深化户外设施管理，编制《普陀区户外广告设施设置实施方案》，创建中潭路、秋桂路 2 条市级户外招牌特色道路。开展违规户外设施专项整治，完成违规户外广告设施、户外招牌整治 100 块，整治存在安全隐患户外招牌 479 处。制定《普陀区关于进一步规范设摊经营活动的实施方案》，推广长寿路街道大洋晶典 · 天安千树购物中心等外摆摊位特色点。巩固垃圾分类实效，普陀区干垃圾日均量 744.98 吨，湿垃圾日均分出量 441.17 吨，可回收物日均回收量 385.57 吨，生活垃圾回收利用率 52.6%；加密可回收物中转站布局，在桃浦路 300 弄建设可回收物示范中转站；加强公厕管理，32 座公厕实现 24 小时开放，完成适老适幼改造 15 座，接管苏河驿站公厕 11 座，2 座公厕获评“最美厕所”。提升为民服务水平，年内办理区级人大建议 3 件、政协提案 11 件，办理区“两代表一委员”（党代表、人大代表、政协委员）组团联系社区、联系群众反映事项 14 件，处理来信来访 334 件，受理市民诉求、咨询件 4301 件。　（张　琳）

【道路保洁作业】 2023 年，普陀区实行“五段式”（将苏州河沿线市政道路精细划分为五条段，分别采用五种作业模式进行高标准保洁，即数智化、景观式、错峰式、服务式、交互式，搭配无人驾驶道路清扫车进行作业）等特色保洁模式，巩固 2020—2022 年建成的 13 处 48 万平方米高标准保洁区域成果，打造光复西路、胶州路、大渡河路等 5 处高标准保洁道路共计 38 万平方米。承办上海市高标准保洁推进交流会，展现“半马苏河”光复西路沿线智能化、机械化、新能源化等保洁理念和成效。将 36 条路段纳入薄弱路段攻坚拔点名单，统筹街道镇力量，发挥环卫作业托底保障作用，提升道路环境面貌。　（张　琳）

【公厕服务管理】 2023 年，普陀区以“三心”（热心、耐心、细心）标准提供环卫公厕 24 小时开放服务，全区 32 座环卫厕所推行 24 小时全时段开放，占全区公厕总数的三分之



2023 年，无人驾驶道路机扫车在光复西路上自动巡回保洁

（区绿化市容局 / 供稿）

一。以“三个三”保洁标准（即“三时段”保洁，每日开关门时段各进行一次系统保洁、每隔 2 小时进行一次全面保洁、市民如厕后进行一次及时保洁；“三化”贴心服务，为市民提供更人性化、优质化、精细化的服务；“三类型”监管体系，将苏河驿站公厕管理纳入环卫作业服务考核体系、创建全国文明城市和巩固国家卫生城市管理体系、文明行业创建考评体系）强化 11 座苏河驿站公厕管理，助力“半马苏河”城市 IP 打造，白玉路绿地公厕和新泾湾驿站公厕获评 2023 年上海市“最美厕所”。完成环卫公厕适老适幼改造 15 座。（张　琳）

【景观道路（美丽街区）建设】 2023 年，普陀区完成光新路、志丹路等 19 条（段）景观道路（美丽街区）建设任务，累计完成景观道路（美丽街区）44 条（段），“一廊两环、四横四纵、两块多脉”［“一廊”指光复西路＋苏州河滨河风景长廊，“两环”指外环（长寿路—江宁路—光新路—志丹路—新村路—真南路—祁连山路—祁连山南路—金沙江路—宁夏路—普雄路—武宁路—长寿路）和内环（桃浦路—真光路—武宁路—曹杨路），“四横”包括真南路＋新村路、金昌路＋交通路、曹安路＋武宁路、金沙江路＋宁夏路＋普雄路；“四纵”指祁连山路＋祁连山南路和大渡河路、曹杨路以及志丹路＋光新路＋江宁路，“两块”指桃浦智创城（沪嘉高速—外环线—金昌路—南何支线）和长风生态商务拓展区（长风新村街道＋长征镇，除祁连山南路—金沙江路—真光路连线以西部分），“多脉”由各街道镇结合社区历史风貌和人文特色等因素牵头打造多条社区风貌干道、特色街区等组成］景观道路体系基本成形，建成曹杨新村区域、万里实验学校区域、上海环球港区域等美丽街区 15 个。启动祁连山南路、岚皋路等 14 条（段）景观道路（美丽街区）建设。（张　琳）

【苏州河景观照明建设】 2023 年，苏州河普陀段景观照明二期工程建设完成沿河第一立面滨水建筑景观照明提升 65 幢，与前期完成的苏州河长寿段童趣互动等 3 段特色岸线，宜昌路救火会消防塔、半岛花园、长风二号绿地烟囱等多个特色节点，宝成桥、西康路桥照明等构成苏州河普陀段沿线由低到高、由远及近的多层次夜景灯光体系建设。同步开展以“半马苏河·乐活普陀”为主题的苏州河普陀段景观照明三期工程建设，年内完成华政桥及部分节点、楼宇再提升。（张　琳）

【市容环境责任区管理】 2023 年，普陀区以中潭路为试点，探索开展区域、领域和功能全覆盖的“全域门责”管理。对甘泉路、真南路、宁强路等 6 处市容环境薄弱区域开展综合整治。指导各街道镇培育优秀责任区自律组织，选树市级责任区自律组织 2 个，其中“中潭一哩”获评上海市十佳优秀自律组织。开展责任区管理宣传活动 10 场次，培训责任人 2 万余人。（张　琳）

园林绿化

【概况】 2023 年，普陀区围绕“公园城市”建设目标，开展绿色普陀“点线面”（“点”指在点上建好老百姓家门口的绿地、公园、街心花园，“线”指在线上打造纵横交错绿色通道工程，“面”指在面上实现“让绿色走进城区、让城区融进绿色”）提升工程，打造具有普陀特色的多层次绿化体系。全年完成新建绿地 15.36 万平方米、绿道 7.1 千米、立体绿化 2.51 万平方米；新增城市公园 2 座、口袋公园 5 座；新（补）种行道树 2083 棵。至年底，普陀区绿化覆盖率 30.24%，位于上海市中心城区前列。围绕重要节点，开展花坛、花境氛围布置工作，全年公园花坛花境种植面积 1.5 万平方米，使用各类花卉近 20 万株（盆）；重点道路布置花坛花境 101 处，布置主题景点 18 处，使用各类花卉 122 万余盆。（张　琳）

【林长制落实】 2023 年，普陀区完善区、街道镇两级林长制运行体系，召开林长制工作会议 10 次，总林长巡林调研 16 次；5 个街道镇创建标准化林长制办公室，街道镇林长巡林督导 1366 次；开展“携手共助林长制，绿水青山林长治”主题宣传活动，聘任企业林长，成立红领巾护林队。（张　琳）

【绿化建设】 2023 年，普陀区打造街头绿化亮点，完成白丽路绿杨路、梅川路丹巴路等 14 处转角绿地提升改造，杏杨园被《新民晚报》评为“最



2023 年，杏杨园被《新民晚报》评为“最暖民心”口袋公园（区绿化市容局 / 供稿）

暖民心”口袋公园。完善绿色慢行网络，新增苏州河绿道（大渡河路—真北路）、李家浜绿道南段（李家浜两侧，新槎浦—永登路）、李家浜绿道北段（李家浜两侧，武威路—沪嘉高速）3段绿道；推进外环绿道贯通工程，打造“绿中有水、水中有绿”的沿河绿道景观；桃浦西路（连亮路—环镇南路）成功创建市级绿化特色道路。打造城市生态绿肺，完成苏州河岸线公园（二期）、春光公园建设，推进启动林公园、新杨公园、常和绿地、金光绿地建设；启动长风公园、武宁公园、长寿公园改造提升。

（张　琳）

【绿化管理养护】 2023年，普陀区完成行道树盖板更新（维护）6400个。以曹杨林荫片区5000株悬铃木，泸定路、桃浦西路、富水路等绿化特色道路以及近5000株色叶观花行道树为重点，开展修剪、施肥、树穴盖板维护等综合养护。高品质开展总长15千米花箱养护，重点提升金沙江路、古浪路、真南路等道路沿线风貌。

（张　琳）

·普陀记忆·

“区区联手”合作改造平江地块

平江地块原称“平江会馆”，南靠交通路，北临中山北路，与闸北区隔彭越浦河相望，占地面积8.97万平方米，居民3449户，人口1.06万人，单位65家。95%以上的居民房屋是危棚简屋。地势低洼，雨季积水严重。1994年1月，普陀区和黄浦区达成“区区联手”合作改造平江地块意向，并展开工程前期工作。至当年12月，全部完成地块内居民和单位的搬迁任务，累计拆除居住房屋6.9万平方米、非居住房屋3.3万平方米，实现当年签约、当年动迁、当年开工，创下全市旧区改造动迁速度之最。与此同时，征用桃浦新杨地区18.76万平方米土地，建成74幢多层住宅，共计188单元、4336套，总建筑面积22.31万平方米，用于平江地块动迁户的安置。1997年12月，平江地块改造工程竣工，建成总建筑面积30万平方米的新住宅小区。

科学技术

编辑　吴远美

综　述

2023 年，普陀区科学技术工作坚持战略牵引、产业立区，围绕“转型蝶变、崛起赶超”总体要求，聚焦“中华武数”［“中”即中以（上海）创新园，“华”即上海清华国际创新中心，“武”即武宁创新共同体，“数”即“海纳小镇”市级数字化转型示范区］科创布局，凸显企业创新主体地位，提升区域科技创新能力，加快城区数字化转型建设步伐，营造创新创业良好生态，提升区域科技创新集中度、显示度、贡献度，为区域经济高质量发展提供科技支撑。

深化中以（上海）创新园建设。落实《普陀区加快中以（上海）创新园建设 推动桃浦智创城高质量发展实施意见》，推进园区二期载体和“中以创新加速孵化平台二期”项目建设，引进上海市互联网协会落地园区，推进国际数字安全与生态运营中心建设。举办第六届中以创新创业大赛总决赛、第三届上海数字创新大会、2023 年中以国际科技成果直通车等活动。园区累计引入企业、机构、项目共计 163 家（个），其中 2023 年新注册企业 49 家。

加快上海清华国际创新中心建设。形成《普陀区加快发展集成电路产业的实施意见（试行）》《普陀区关于支持上海清华国际创新中心 加快建成具有国际一流水平的新型创新载体的实施意见（试行）》《上海清华国际创新中心三年行动方案》，明确功能定位、建设目标、重点任务。推动集成电路平台实验平台建设，推进人工智能智控实验室和长江双碳研究院建设，新引进清华系科创企业 23 家。举办战新项目全球科创路演、清华校友走进普陀座谈交流、上海清华海归创新创业人才年会、清华校友三创大赛、首届长三角县（市、区）域现代化产业协同高端研讨会等活动，揭牌成立上海清华国际人才会客厅。

推动武宁创新共同体资源协同。做强机器人研发与转化功能型平台，推动机器人可靠性和智能化国家标准、团体标准制定。做优上海工业控制系统安全创新功能型平台，举办长三角工业软件峰会，完成汽车网络安全虚拟攻防靶场及双安库建设。推动近百家科技研发平台成立“百大平台”联盟，“玻璃新材料工程技术服务平台”等 2 个国家级平台、“上海市智能电网需求响应重点实验室”等 7 个市级平台、“时空大数据智慧化创新赋能中心”等 5 个区级平台获立项资助，依托平台项目，推动平台共同服务科技企业协同创新。成立武宁创新共同体科创人才实践基地、专家顾问团，打造人才新高地。形成武宁创新共同体咨询成果报告和三年行动方案，举办武宁创新共同体早餐会，推动武宁路沿线科创要素设计，打造武宁创新共同体会客厅。举办“中华武数”科创集市、武宁创新共同体成员联组学习会、院所开放日等活动。

深化城区数字化转型和 5G 示范区建设。发布《普陀区数字化转型指数研究报告》白皮书，新增 26 个数字化转型示范项目和标杆场景。推动数字化转型场景布局，汇总形成 2023 年度经济、生活和治理三大领域 29 个数字化转型应用场景的需求清单。制定“海纳小镇”市级数字化转型示范区 2.0 实施方案，开展数字交通重点场景一期项目建设。发布《普陀区支持海纳小镇发展十二条（2023 版）》，开展 2023 年度市数字化转型体验周活动。深化 5G 网络基站建设，全年新增 5G 室外基站 210 座，累计开通 5G 室外基站 2626 个，全面实施“住宅小区地下车库移动通信网络覆盖”市政府实事项目，共完成 104 个小区、开工 160 个小区地下车库移动通信网络覆盖专项工程。

优化创新创业环境。举办 2023“创·在上海”国际创新创业大赛普陀分赛，区内 132 家科技型中小企业参赛。20 个项目获上海市高新技术成果转化项目认定，10 家单位参与的 21 个项目获上海市科学技术奖，其中 6 个项目获一等奖，23 家企业获上海市创新资金立项扶持。“中华武数”科创专栏首期 3 个项目上线“一网通办”平台。发布《普陀区推动“中华武数”科创平台人才发展实施办法》，推进海外人才工作站建设。



7月8日，普陀区的浪潮数科节能车体智能冷链物流平台项目在2023年世界人工智能大会闭幕式上集中签约　（区科委/供稿）

至年底，累计办理外国人才来华工作许可业务1023件，其中核发外国高端人才工作许可证106件。认定技术合同1041件，成交金额127亿元。7月8日，普陀区的浪潮数科节能车体智能冷链物流平台项目在2023年世界人工智能大会闭幕式上集中签约，项目投资总额达5亿元。

提升创新孵化效能。完善孵化器评估体系，优化科技园区、科技企业孵化器绩效评价考评指标，开展科技企业孵化器绩效评价、入库工作。指导推动企业做好区级科技企业孵化器备案，引导符合条件的载体申报市级科技企业孵化器。推进张江普陀园建设，发布张江普陀园“一园一方案”，形成《张江高新区普陀园高质量发展行动方案（2023—2025年）》，完成普陀园“十四五”规划中期评估、专项发展资金使用和管理“十四五”中期绩效评价。

增强科普服务能力。举办2023年普陀区科技节，线上线下超7万人次参与启动仪式，全区科普基地、科研院所、科创企业和街道镇等共举办近百场科普惠民活动。由区科委组织创作的科普声乐作品《你在告诉我》获评上海市国际科技艺术展演活动一等奖，并在上海科技节闭幕式上亮相。司法鉴定科学院在第十届上海市科普讲解大赛决赛中获一等奖。制订区级科普基地管理办法，7家区级科普基地予以授牌，3家科普基地获评国家级科普基地，2家科普基地在上海市科普基地绩效评价中获评优秀。培养科普志愿者64人。举办第九届上海国际自然保护周普陀专场活动、科普讲解大赛。　（陈　至）

科技管理

【概况】　2023年，普陀区坚持创新驱动，优化科技创新政策、改善科技服务，加强创新主体培育、促进创新要素集聚，营造科技创新良好生态。落实智能软件、研发服务、网络安全产业专项政策，遴选41个拟支持项目，支持资金4159.24万元。推动近百家科技研发平台成立“百大平台”联盟，完成9个市级平台项目资助、5个区级平台项目立项，助力平台服务科技企业协同创新。　（陈　至）

【《普陀区加快发展集成电路产业的实施意见（试行）》】　2023年12月1日开始实施。该“实施意见”是普陀区依托上海清华国际创新中心，推动区域集成电路产业高质量发展，打造“苏河芯湾”产业政策新举措。从中心城区资源禀赋出发，着眼集成电路企业发展痛点、难点，打造上海集成电路产业发展的“芯”名片、长三角集成电路产业创新“芯”高地。扶持范围包括产业集聚培育、产业创新发展、产业生态打造、产业人才引育四个方面。　（陈　至）

【《普陀区加快发展研发服务产业实施意见》】　2023年12月1日出台，2024年1月1日起施行。该政策在《普陀区加快发展研发服务产业实施意见》基础上进行修订，新增1个条款，即新增技术合同成交奖励，激发技术市场交易活力。　（陈　至）

【《普陀区支持科技创新实施意见》】　2023年12月1日出台，2024年1月1日起施行。该政策在《普陀区支持科技创新实施意见》基础上进行修订，围绕区域科创引领、产业立区需要，新增2个条款：为鼓励企业持续创新，增加获评国家级企业技术中心的奖励，完善企业技术中心奖励政策实施口径；新增对市级产业协同创新项目的区级匹配支持和对产业园区开展园区规划布局、产业定位等课题研究的经费资助，并对一些事项口径和标准进行调整。　（陈　至）

【科技资金投入】　2023年，普陀区排摸走访软件和信息技术服务业、科学研究和技术服务业领域重点企业300余家次，跟踪头部企业经营情况，协调解决企业瓶颈问题。落实政策奖励，依据《普陀区助行业强主体稳增长的若干政策措施》，指导软件和信息技术服务业、科学研究和技术服务业29家企业申请奖励资金638万元，开展2022年度首次成为规上（规模以上，指年营业收入或年主营业务收入达到一定规模以上）高新技术企业奖励资金拨付，给予企业研发投入奖励共计856.87万元。修订完善《普陀区推动提升研发投入强度的工作方案（2023版）》，明确10条工作举措；区科委会同区统计局做好分析研判、组织集中培训。上年度普陀区全社会研究和试验发展（R&D）经费支出占GDP比重达3.07%，提升0.71个百分点，在上海市中心城区排名第三位。完善孵化器评估体系，优化科

技园区、科技企业孵化器绩效评价考评指标，开展科技企业孵化器绩效评价，完成 13 家载体 166.93 万元资金拨付；落实上海市 2023 年度科技创新创业载体绩效评价，拟扶持资金 119.67 万元。（陈　至）

【科技人才管理】 2023 年，普陀区加大科技人才引进和培育，全年决定通过 74 个国家外国人才业务 1110 件，核发外国高端人才“外国人工作许可证”116 件。22 人入选上海市启明星，6 人入选上海市学术技术带头人；制订《普陀区推动“中华武数”科创平台人才发展实施办法》；推动海外人才空间站建设、菲尔兹数学科学研究院在华机构设立等。（陈　至）

【科技项目管理】 2023 年，普陀区科委做好各类科技专项管理。完成高新技术企业年报统计填报，全区高新技术企业 2022 年合计实现营业收入 1104.94 亿元，比上年增长 32.17%，缴纳税金 46.01 亿元，比上年增长 15.58%。全年认定技术合同 1250 件，成交金额 131.91 亿，比上年增长 44.4%。新认定 20 项高新技术成果转化项目，上海化工学院的“聚丙烯用高效环保焦磷酸哌嗪阻燃剂”项目获上海市“高新技术成果转化项目百佳”称号。完成 593 家科技型中小企业评价入库。10 个单位参与的 21 个项目获上海市科学技术奖，其中 5 个项目获一等奖。23 家企业获上海市创新资金 255 万元立项扶持。为 228 家用券单位兑现科技服务券 573.27 万元。“中华武数”科创专栏首期 3 个项目（数字化转型专项、科技服务券、科创活动报名）上线“一网通办”平台。（陈　至）

科技活动

【概况】 2023 年，普陀区围绕“中华武数”科创布局，牵头举办“创·在上海”国际创新创业大赛普陀分赛、BPAA 第三届应用算法实践典范大赛、市专精特新融合创新走进普陀等重大赛事活动 20 余场，做大创新“朋友圈”；推进“元上苏河”元宇宙项目，打造线下沉浸式虚拟现实（VR）体验母亲河的前世今生。提升科创活动报道层级，做好各类重大活动与国家、市级媒体对接，在中央电视台、上海电视台、凤凰卫视、《解放日报》、《文汇报》、《新民晚报》、澎湃新闻网、上观新闻网上推动相关报道百余篇。在“上海普陀”微信公众号推出“中华武数”专题报道 25 篇。在《解放日报》《文汇报》推出“中华武数”专题报道各 1 篇；围绕“武宁创新共同体”，制作《上海科技报》专版 1 期；在市级媒体刊发各类宣传稿件 170 篇，在“学习强国”上海学习平台发布信息和科普视频 59 篇。（陈　至）

【普陀区“中华武数”科创平台迎新会】 1 月 2 日在“半马苏河”会客厅召开。会上发布“半马苏河十大科创新闻”，展示 2022 年普陀区围绕“中华武数”科创布局，推动各类创新载体、创新平台、创新主体发展的景象；发布《普陀区鼓励企业科创政策包》、百大科创平台助企服务矩阵，成立“半马苏河科创基金”等，支持创新平台和科技企业在普陀创新发展。（陈　至）

【第六届中以创新创业大赛总决赛】 1 月 16 日，第六届中以创新创业大赛总决赛暨第八届中以创新合作大会在中以（上海）创新园举行。活动由科技部国际合作司支持，中国科学技术交流中心、以色列创新署主办，上海市科学技术委员会、普陀区人民政府合作主办，上海中以创新促进中心、以中创新联盟、中以（上海）创新园承办。中国科学技术交流中心副局级四级职员、前驻韩国大使馆科技参赞富贵，上海市科学技术委员会副主任黄红，普陀区委常委、宣传部部长刘东昌，以色列驻沪总领事馆领事 Naor Green（古亮）出席。会上发布中以大企业联合孵化基地项目成果。来自复星星未来创投基金、长三角国家技术创新中心、上海临港蓝湾私募基金管理有限公司、上海心玮医疗科技股份有限公司、复向物联网科技（上海）有限公司等 12 家中方大企业提出技术需求，并与揭榜的 13 个以色列创新项目开展精准技术供需对接。经项目路演和大企业代表评审，无创肾脏治疗 curespec、膳食补充颗粒开发商 glycemic shield、太阳能免维护式物联网系统 sol-chip、弹性生物材料 smart resilin 等创新项目成功匹配大企业需求。（陈　至）

【国际创新创业大赛集成电路专题赛】 4 月 19 日，2023 年“创·在上海”国际创新创业大赛集成电路专题赛在上海清华国际创新中心开赛，全市 109 家集成电路企业、行业专家参加。活动由上海市科委指导，上海市科技创业中心、普陀区科委主办，上海清华国际创新中心承办。大赛以“创芯上海，集成未来”为主题，聚焦服务、集聚、培育集成电路相关产业的潜力型中小优秀科技企业，助力普陀“中华武数”科创品牌建设。赛事启动当天，上海汽车芯片工程中心首席科学家金星以“中国汽车芯片攻坚之路”为主题，与参赛企业探讨汽车芯片发展趋势和产业生态。参赛企业经过网上评审、路演等环节。（陈　至）

【普陀区科技节】 5 月 22—31 日举办。以“中华武数　武动科创”为主题，围绕武宁创新共同体，通过科创成果展和人物展，展示普陀区科技创新活力。科技节由“1+5”版块构成，即 1 个启动仪式，“惠民、科创、青少年、论坛、赛事”5 个版块串联起全区科技节活动。启动仪式上，发布武宁创新共同体 10 大科创成果，展示“中华武数”科创品牌引领下科技创新成就，为 14 家“小巨人”企业和 7 家区级科普基地授牌。科技节期间，全区科普基地、科研院所、科创企业和街道镇等举办近百场科普活动。包括纺织博物馆“《无价之丝》科学实验秀”、上海乐高探索中心“乐高冠军之战”、上海长风海洋世界“鲨鱼大侦探”探索活动。上海化工研究院有限公司、上海市特种设备监督检验技术研究院等区内重点科研院所开放重点实验室，上海工业控制安全创新

科技有限公司、上海电器科学研究所（集团）有限公司等举办“‘激活工业引擎，触摸 AI 未来’主题工业科技生态创新论坛”“新能源汽车充电安全系列科普活动及显示之新能源汽车有序充电科普活动”科技创新体验活动。普陀区青少年教育活动中心、普陀区图书馆、宜川路街道推出“2023 年普陀区中小学五育节之科技节系列活动”“科学‘潮’有趣——你不知道的奇妙冷知识线上展览及科普知识竞答”“儿童 AI 知识普及沙龙”等活动。启动长三角创新挑战赛（普陀专场）、Robotgo 青少年机器人科普主题挑战活动。科技节期间，线下观众参与突破 2.5 万人次。（陈　至）

【第六届长三角国际创新挑战赛普陀分赛】 11 月 30 日，首届“中华武数”科创生态大会暨第六届长三角国际创新挑战赛普陀分赛举行。活动由科技部火炬中心、上海市科委指导，普陀区人才办、普陀区科委联合主办，国家技术转移东部中心、上海国际技术交易市场、科寻科汇（上海）科技服务有限公司等共同承办。市科委总工程师赵健、区委副书记周艳、副区长肖立出席，普陀区武宁创新共同体的重点科研平台、企业代表，长三角多所高校代表参加。活动现场，innomatch 全球技术供需对接平台——普陀品牌馆上线；“基于氢气治疗作用的鼻用护理治疗仪项目”“排水管疏通清障机器人项目合作”及“基于环境空气质量检测传感器的零部件设计”三个项目合作方进行创新合作签约；来自长三角先进材料研究院、中国计量大学、东南大学等高校的专家展示最新科创成果；成立长三角人体工程学研究中心暨罗莱人体工程学创新生态联盟。赛事举办 3 个多月，普陀区依托市级 InnoMatch 全球技术供需对接平台，挖掘区域内企业创新需求 105 条，撬动企业意向投入 5659 万元，促成技术供需意向合作 5 项，签约金额 180 万元，覆盖新能源、医疗、纺织业、机器人等多重科创领域，推动四个产业创新联合体创建。（陈　至）

科技创新

【概况】 2023 年，普陀区坚持创新驱动，优化科技创新政策、改善科技服务，加强创新主体培育、促进创新要素集聚，营造科技创新良好生态。中以（上海）创新园、上海清华国际创新中心等重大项目加快推进，科创平台研发转化效应逐步显现，科创载体服务能级显著增强，科技创新环境氛围日益优化，区域科技创新实力不断增强。落实智能软件、研发服务、网络安全产业专项政策，共遴选 41 个拟支持项目，支持资金 4159.24 万元。推动近百家科技研发平台成立“百大平台”联盟，完成 9 个市级平台项目资助、5 个区级平台项目立项，助力平台服务科技企业协同创新。（陈　至）

【“科创十条”政策包发布】 1 月 2 日，“半马苏河 科创秀带——普陀区‘中华武数’科创平台迎新会”在普陀区“半马苏河”会客厅举办。会上，《普陀区鼓励企业科创政策包》（“普陀科创十条”）发布。政策包围绕与科技创新关联密切的环节与要素，依托普陀区“3+5+X”产业政策体系（“3”即服务企业发展、支持科技创新、推动“才聚普陀”3 项普惠政策；“5”即支持智能软件、研发服务、科技金融、生命健康、文化创意等重点产业发展的 5 项专项政策；“X”即涉及质量提升、节能减排贸易、商业、法律服务业等领域的若干特色专项政策），形成 10 条量身定做的政策举措。包括：支持科技研发平台建设，支持科技创新企业发展，支持科技创新项目建设，鼓励产学研协同合作，鼓励中小型企业提高研发和转化能力，鼓励重点领域重大技术突破，支持数字化转型应用项目示范建设，支持科技企业融资，支持科技创新人才发展，鼓励企业参办国际化论坛会展活动。（陈　至）



11 月 30 日，首届“中华武数”科创生态大会暨第六届长三角国际创新挑战赛普陀分赛举行（区科委 / 供稿）

【武宁创新共同体成立】 4 月 19 日，“党建引领‘武林大汇’——打造武宁创新共同体‘新 T 台’”活动在普陀区海纳工程院举办。活动现场，启动武宁创新共同体青年建功联盟暨上海青少年创新学院普陀分院，发布青少年科创服务清单；发布成立武宁创新共同体科创人才实践基地；成立共同体专家顾问团，特聘中国工程院院士彭寿等 4 名专家为首批顾问团成员；发布 2023 年武宁创新共同体的重点科研项目；以机器人研发与转化功能型平台、工业控制系统安全创新功能型平台为核心，近百家科技研发平台、企业技术中心为成员，成立“百大平台”联盟，搭建集聚创新主体、促进



4 月 19 日，武宁创新共同体成立 （区科委 / 供稿）

成果转化的开放型平台，提升区域科创资源的共享协同能力。 （陈 至）

【智能物流系统核心技术新突破】 2023 年，中邮科技股份有限公司发挥邮政行业技术研发中心和中国邮政物流装备创新实验室平台作用，以自主创新为驱动，在机器视觉、嵌入式、电机与驱动等核心技术研究方面持续发力并深化布局，推动智能物流系统的性能优化和效率提升。公司研发的以叠件检测、出双识别、邮件分类为代表的人工智能新技术，以双边翻盘、窄带结构为代表的多种类异形件高速分拣新技术，具备百万级点位数据对接、实现大规模电机物联网（IOT）预警的数据采集与监视控制系统（SCADA）新技术等在客户多个项目中实现应用并获得良好效果。 （盛 蓉）

【人工智能技术创新】 2023 年，上海电器科学研究所（集团）有限公司推进上海市人工智能创新中心打造人工智能技术底座，以核心技术、产品和系统，促进人工智能赋能产业提升。聚焦大规模人形机器人标准化数据集构建、移动机器人、无人驾驶系统、机器人关节模组四大应用方向，完成无人驾驶控制系统开发，形成无人驾驶控制系统和复合机器人产品系列。对标国际先进水平，形成基于材料服役行为的 AI 关节正向设计方法及电磁材料服役特性数据库。通过人工智能算法推进低压电器健康度评估劣化特征数据的精准提取，基于工业互联网平台，形成健康度评估算法模块与健康度评估核心专家系统。在智慧城市领域以产品带动市场开拓，以市场带动产品提升，通过加强技术研发和产品迭代，提升交通超体系统在云侧孪生、边侧计算、端侧感知等各个层面的技术和产品力提升，实现研发与市场的双头并进。 （方佳韵）

【船厂管网数智化技术应用】 2023 年，中船勘察设计研究院有限公司优化提升科技创新能力，推进企业技术中心、智慧管网研究发展中心、环境与污染土治理研究发展中心建设，形成有自主研发能力及科创产业化输出的创新平台，带动科技产业化和数字化创新业务取得新突破。完成厂区实景三维数字底座构建研究及基于数字孪生的智慧管网地理信息平台建设与应用；建成勘察信息化系统平台。智慧管网研究与发展中心通过对智慧管网系统、数智化设备及大数据算法等进行改进创新，更迭两代“中船勘院智慧管网安全监管系统”，研发“地下管网光纤技术监测系统”及“光纤振动传感 DVS ”设备等软硬件，随着定制化服务水平不断提升，加上技术方案“特色化、专业化、优质化”呈现，逐渐打开“船厂管网数智化”大门，陆续在集团各大船厂开展技术应用试点。 （高 旻）

【挥发性有机化合物治理设备技术创新】 2023 年，中船第九设计研究院工程有限公司研发的挥发性有机化合物（VOCs）治理设备相关项目分别获上海市优秀案例和专项技术产品称号；该项目属于多类技术的综合性应用，涵盖涂装车间生产管理数字化技术、VOCs 治理设备的智慧节能控制技术和热泵的综合高效利用技术，实现对涂装车间从整体设计、到平台管理、再到装备智能化的综合性深度节能。以每套系统可平均节约标准煤 88.90 吨 / 年、二氧化碳减排量 240.03 吨 / 年计算，预计 2030 年可以为社会节约标准煤 222250 吨以上 / 年、二氧化碳减排量 600075 吨以上 / 年。 （王 葶）

表 38 2023 年普陀区获上海市科学技术奖项目（人）一览表

序号	奖项		项目名称（人）	第一完成单位	参与完成单位
	类别	等级			
1	青年科技杰出贡献奖		姜雪峰（华东师范大学）		
2			武海斌（华东师范大学）		
3	市自然科学奖	一等奖	超分子拓扑聚合物体系的精准构筑与性能研究	华东师范大学	
4		一等奖	脊髓损伤分子病理与修复机制	同济大学附属同济医院	

续表 38

序号	奖项		项目名称（人）	第一完成单位	参与完成单位
	类别	等级			
5	市自然科学奖	二等奖	多视图协同表示学习与决策融合	华东师范大学	
6		三等奖	污泥絮体的微纳米结构调控与活性组分生物化学反应过程	华东师范大学	
7	市技术发明奖	一等奖	单次多幅超快光学成像技术及应用	华东师范大学	
8		一等奖	建设工程复杂岩溶精准探测与基础施工质量检测关键技术及成套装备		中船第九设计研究院工程有限公司
9		二等奖	面向城市安全治理的物联网关键技术及应用		华东师范大学
10		三等奖	农业生态碳氮示踪及高效利用关键技术开发	上海化工研究院有限公司	
11	市科技进步奖	一等奖	复杂条件下视频理解与传输关键技术及在智慧城市中的应用研究		华东师范大学
12		二等奖	大城市交通出行链全息画像关键技术与精准运行管理应用		上海电科智能系统股份有限公司
13		二等奖	高效新型焦磷酸哌嗪体系阻燃剂连续化制备关键技术与应用	上海化工研究院有限公司	
14		二等奖	轨道交通全自动列控系统互联互通的关键技术与装备产业化		华东师范大学
15		二等奖	机器人测试评价体系及关键技术的创建与应用	上海电器科学研究所（集团）有限公司	
16		二等奖	家庭智养院：数智驱动的普惠型家庭养老长期照护平台	上海伟赛智能科技有限公司	
17		二等奖	家庭智养院：数智驱动的普惠型家庭养老长期照护平台		华东师范大学
18		二等奖	面向油气场站复杂环境的多元任务智能检测机器人关键技术及应用		上海机器人产业技术研究院有限公司
19		二等奖	特种铺面高性能沥青材料关键技术研究与产业化		上海化工研究院有限公司
20		二等奖	先进能源汽车用储氢瓶安全性能研究与评价	上海市特种设备监督检验技术研究院	
21		二等奖	小型核反应堆复杂异形大锻件整体锻造成形关键技术及应用		上海市特种设备监督检验技术研究院
22		三等奖	儿童营养风险的层阶式分类化管理体系建设与应用	上海市儿童医院	

（区科委 / 供稿）

科研成果转化

【纺织工业设计升级发展】 2023 年，上海纺织建筑设计研究院有限公司深耕纺织工业设计领域，引领传统纺织工业设计向数字化、智能化、绿色环保及新材料领域的升级发展。完成“禾城纺织年产 1.5 万吨包覆丝及 3000 万米高档功能性运动面料生产线建设（三期）项目”“吉林国兴碳纤维有限公司年产 60000 吨碳纤维项目二期工程项目”“河北高阳经济开发区生态印染产业园建设项目”“元中大厦（万航渡后路 33 号项目）”等项目。年内通过并提交专利 9 项。运营工程总承包项目 19 个，其中新签约项目 12 个，新签约金额 3090 余万元。共计签约各类环境调查、节能评估、环境修复、风险评估共计 106 项。年内获中国工业建设标准化协会——标准科技创新奖（卓越贡献奖）；获普陀区“工业设计中心”称号，获“上海市设计引领示范企业”称号。获中国勘察设计协会“行业优秀勘察设计奖——纺织工业工程设计一等奖”1 项；获中国纺织勘察设计协会“纺织工程勘察设计行业优秀工程总承包项目一等奖”1 项；“纺织行业优秀工程设计一等奖”2 项，二等奖 4 项三等奖 2 项；获上海工程咨询行业协会“2023 年度优秀工程咨询成果一等水平 1 项，二等水平 2 项，三等水平 3 项。 （王 琛）

【智慧建筑和园区运营管理系统应用】 2023 年，中国建筑上海设计研究院有限公司强化资源投入，原创设计能力持续提升，将人民城市理念融入原创设计方案，通过优秀原创设计方案中标上海松江车阳九年一贯制学校、上海灿瑞科技桃浦智创城、秦创原数字云城等一批项目，赢得“上海示范区县华青路站周边城市设计”国际方案竞赛第一名。数字化转型深入推进，聚焦数字化城市智慧运营，推进《智慧城市数字化运营管理体系研究和数字化运营管理平台研发》课题，自主研发智慧建筑和园区运营管理系统，打造城市和园区运营的创新应用，为园区运营管理和城市区域治理实现数字化转型提供一体化解决方案。绿色低碳发展提质增效，聚焦“区域能源、多能互补、智慧能源”，自主研发以可再生能源为主的多能互补式集中供能系统，通过智慧运维软件管控，推动实现绿色低碳、安全可靠的区域能源供应。 （毕红坤）

【智能物流系统产品创新及迭代优化】 2023 年，中邮科技股份有限公司加大推进产品迭代，从产品种类、适应场景、性能指标等方面满足用户多样化需求，其中异形件分拣机、第三代大件小件交叉带分拣机系统、自动建包系统、前端平台式伸缩胶带机、高速大小件单件分离设备和大件包裹分拣摆轮设备在核心客户项目中实现应用。公司打破国外集成商长期垄断，实施的亚洲第一个、世界第四个专业货运航空枢纽机场——鄂州花湖国际机场转运中心工程项目，于 2023 年通过验收、正式投产使用。该项目开发 10 余款国内领先的创新产品，其中托盘总包自动分离系统、物联网（IOT）监控系统等多种新产品 / 技术在国内属首次使用。 （盛 蓉）

【减碳发展转型的综合技术服务】 2023 年，上海电器科学研究所（集团）有限公司在双碳政策背景下，聚焦新技术、新产品、新平台、新业务，打造支撑行业减碳发展转型的综合技术服务能力。围绕企业绿色低碳发展需求策划并推进相关业务，发挥低压电器、成套、机器人、电机等相关领域的专业优势和市场资源，推进绿色低碳评价、认证业务的增长。开拓电工行业碳排放核查、碳足迹评价、节能量审核及绿色制造等双碳业务，年度实现企业绿色低碳核查评价产品认证等业务，绿色制造业务突破 1.4 亿元；建设完成电机行业双碳公共服务平台，建设完成电机产品、企业碳信息案例集与数据库，形成电机产品碳足迹和电机企业碳排放核算与评价方法，并在行业进行推广示范。开展企业碳排放核算服务与企业碳信息披露；开展面向新型电力系统建设的低碳园区、低碳城市等解决方案研究与示范，形成面向低碳园区、低碳城市等综合服务能力并应用推广，综合监控和智慧园区业务收入超过 2.3 亿元。

（方佳韵）

表 39 2023 年普陀区认定上海市高新技术成果转化项目一览表

序号	项目单位	项目名称
1	上海思询信息科技有限公司	JITStack 带外管理平台软件
2	中国建材国际工程集团有限公司	智能化超薄光伏玻璃成形装备
3	上海彩滨实业发展有限公司	彩绒吸音板
4	上海彩滨实业发展有限公司	阻燃木丝纤维板
5	上海格立特电力电子有限公司	GLT-Z（智能）高频永磁变频控制装置
6	上海嘉诺密封技术有限公司	高速液压成套密封（SK－XLT55.69.2L－XY、SK－XZA800.11.3A－XY、SK－XLT75.92III.1－XY、SK－T161107600D－XY、SK－XLT55.92II.1A－XY、SK－XLT90.69.1B－XY）

续表 39

序号	项目单位	项目名称
7	上海斯瑞科技有限公司	超高分子量聚乙烯（PE）UD 布
8	上海孚迅健康科技有限公司	智慧无人药房
9	上海工业控制安全创新科技有限公司	嵌入式软件的可视化图形建模应用系统 V1.0
10	上海化工院环境工程有限公司	重金属污染土壤粒径分级—强化淋洗修复系统
11	上海戴吉科技有限公司	4/5G 音视频芯片（D1S80W，D2S80W，D1Y10W）
12	上海铁院轨道交通科技有限公司	轨道车辆转向架抗侧滚扭杆装置（PW−220K）
13	上海铁院轨道交通科技有限公司	防松螺母（M22、M24）
14	上海嘉成轨道交通安全保障系统股份公司	轨道交通统型站台门系统
15	上海联联睿科能源科技有限公司	岸电设施使用数据监测和分析云平台
16	上海瑋源水生态环境工程有限公司	基于雨水径流污染净化技术的海绵城市雨水收集净化设计技术服务
17	上海建工环境科技有限公司	重金属污染土壤修复技术服务
18	中国建材国际工程集团有限公司	高效节能退火装置
19	中国建材国际工程集团有限公司	光伏玻璃跨楼层输送智能化生产线
20	上海欣巴自动化科技股份有限公司	自动发药机（SIMBA−XB）
21	上海欣巴自动化科技股份有限公司	交叉带式自动分拣机（SIMBACS2）

（区科委 / 供稿）

【人工智能与数据驱动的船舶企业智慧综合保障管控平台应用】 2023 年，中船第九设计研究院工程有限公司推进“人工智能（AI）与数据驱动的船舶企业智慧综合保障管控平台”专利培育，该平台是围绕船厂基础设施、关键设备和绿色环保等专业领域，结合工业互联网、大数据等新一代信息技术，融合船舶工业规划设计与运维新理念、领域知识和工业机理，构建基于工业大数据的船舶行业数字资产服务平台，开展基础设施监控运营管理、关键装备运行预警、船厂数字资产等以数联为前提、以领域知识为核心的协同创新应用。主要研究内容包括三大项：工业数据采集与处理技术、数据中台技术、建筑信息模型（BIM）数字资产技术，其中数据采集与处理囊括动力、给排水、电气、结构、设备、环保等专业，数据中台包括数据建模及特征提取、工业机理库和算法分析，BIM 数字资产涵盖沪东、广船、外高桥等多家大型船舶制造企业数字化运维系统。（王 葶）

科技交流与合作

【武宁创新共同体打造】 2023 年，普陀区科委抓好顶层设计，举办“党建引领‘武林大汇’”活动，于 4 月成立“武宁创新共同体”；组建工作专班，建立联席会议制度，制定《普陀区关于党建引领打造武宁创新共同体工作方案》。加强资源整合，组织“中华武数”联组学习会、院所开放日、早餐会等活动，创新性地推出“科创集市”活动，促成华东电力设计院有限公司与中国建材集团有限公司、上海化工院与仁和全域（上海）大健康研究院有限公司、上海电器科学研究所（集团）有限公司与中铁市政环境建设有限公司等一批院企、院校达成产学研合作；推动近百家科技研发平台成立“百大平台”联盟，完成 9 个市级平台项目资助、5 个区级平台项目立项，助力平台服务科技企业协同创新；搭建武宁创新共同体科创人才实践基地，成立专家顾问团，打造人才新高地。抓实品牌建设，做好武宁创新共同体科创人物、科创成果宣传，推出武宁科创之星、潮涌科创等线上专栏，制作武宁创新共同体科创资源手册，推进武宁创新共同体会客厅建设。

（陈 至）

【涂料行业产学研合作】 2023 年，上海市涂料研究所有限公司利用自身科研机构的优势，与高校、科研院所、国内外涂料生产企业等开展产学研合

作，满足国内航空、风电、核电、轨道交通、海洋工程等新兴产业领域涂料的研发和生产的质量检测和技术评价需求，助力涂料产品升级，支撑企业科技创新。参与标准制订、修订工作，推动涂料行业高质量发展。作为第一起草单位承担并完成石化行业计量技术规范 JJF（石化）001—2023《漆膜耐洗刷试验仪校准规范》修订工作；参与完成 2 项国家标准 GB/T 23981.2—2023《色漆和清漆　遮盖力的测定 第 2 部分：黑白格板法》和 GB/T 23986.2—2023《色漆和清漆 挥发性有机化合物（VOC）和 / 或半挥发性有机化合物（SVOC）含量的测定 第 2 部分：气相色谱法》的制订、修订工作。做好专业技术服务，促进产业优化升级。承担“上海市新型涂料及颜料检测专业技术服务平台”项目任务，以绿色产品评价涂料为重点，建立绿色涂料产品质量检测和评价服务体系，为涂料行业节能减排作出贡献，探索涂料行业绿色低碳可持续发展之路。经上海市市场监管局推荐，《构建半挥发性有机化合物含量评价体系 推动绿色建筑涂料行业可持续发展》入选 2023 年长三角检验检测促进产业优化升级典型案例。

（黄鑫鑫）

【特种设备监督检验技术交流】 2023 年，上海市特种设备监督检验技术研究院坚持国内外交流与合作，实现安全、绿色、可持续发展，实现社会、人才和经济效益 “三赢”。与江西省特检院签订战略合作协议，聚焦产教研融合发展，重点促进科研成果转化应用，提升承压特种设备检验检测及安全保障能力。与浙江大学湖州研究院等机构，就特种机器人工程应用方面开展技术交流。与南德认证检测（中国）有限公司就基于风险的检验、常压储罐检验、管道检验和液化天然气装备检验检测等方面合作开展交流。

（张义珂）

表 40　　2023 年驻普陀区重要科研机构一览表

序号	单位名称	地址	简介
1	上海电器科学研究所（集团）有限公司	武宁路 505 号	原名机械工业部上海电器科学研究所，创建于 1953 年，是中国电工行业多专业、综合性行业归口研究所，原机械工业部直属事业单位。1999 年 7 月，转制为科技型企业，划归上海市。公司加快在科技创新、科技服务和科技成果产业化发展步伐，形成集科技创新研发、国家产品检测、系统集成解决方案提供和高新技术产品生产为一体的企业集团
2	上海化工研究院有限公司	云岭东路 345 号	创建于 1956 年，是中国首批重点化学工业研究院；1999 年属地化转制；2004 年划归上海市国资委监管；2016 年 12 月实施公司制改制，更名为上海化工研究院有限公司；2019 年 9 月与华谊集团联合重组，整合集团技术研究院，打造上海华谊集团中央研究院。公司是集多学科为一体的综合性研究院，从事化工领域创新研究、公共服务、工程应用开发；是新材料、新能源、新生物、新环保等领域的行业技术中心；是传统产业升级和新兴产业发展的孵化基地和工程技术人员培养的示范基地
3	中国电子科技集团第五十研究所	武宁路 423 号	始建于 1958 年，是国家重点一类军工科研事业单位，隶属于中国电子科技集团有限公司，是军队战术通信装备重要研制单位，在普陀区、松江区拥有三个所区。主要从事战术通信网络与电台、特种雷达探测、太赫兹探测及 5G、6G 前沿技术开发，产品和服务广泛应用于国防和国民经济建设各领域，为军队武器装备现代化作出重要贡献
4	中船第九设计研究院工程有限公司	武宁路 303 号	成立于 1953 年 5 月 23 日，是由原中船第九设计研究院改制而成。公司是一家多专业、综合技术强的大型工程公司，是从事工程咨询、工程设计、工程项目总承包的骨干单位，能承担多类大型项目的工程总承包业务。是环渤海湾地区、长三角地区、珠三角地区的船舶工业规划设计的骨干单位

续表 40

序号	单位名称	地址	简介
5	中国电力工程顾问集团 华东电力设计院有限公司	武宁路 409 号	1953 年 3 月创建于上海，是一家综合性、多功能的国际工程公司，被国家和行业授予“中国勘察设计百强单位”和“中国工程设计企业 60 强”，是获得国家质量 / 环境 / 职业健康安全管理体系认证的单位，具有工程设计综合资质甲级、工程勘察综合资质甲级、电力工程监理甲级、工程咨询单位资信甲级等证书和对外经营权。主要承接电力系统规划、火电、核电、输变电、新能源、储能、绿色氢氨醇油、城建、环保和数智项目的投资开发、总承包、勘察、设计、监理、咨询等业务，是中国能源电力建设领域里的骨干单位
6	司法鉴定科学研究院	光复西路 1347 号	创建于 1951 年，前身是 1932 年成立的司法行政部法医研究所。中华人民共和国成立后，曾分别隶属于华东军政委员会司法部、最高人民法院华东分院、司法部、公安部，1960 年因故撤销。1983 年经国家科委批准正式复建司法部司法鉴定科学技术研究所。2017 年 10 月 14 日更名为司法鉴定科学研究院，是司法部直属的司局级科研事业单位。承担“司法鉴定领域的基础研究、应用研究和高新技术研究，全国重大疑难案件的司法鉴定和技术指导，司法鉴定高端人才的培养培训，国内外学术交流”等职能
7	上海市特种设备监督检验技术研究院	金沙江路 915 号	组建于 2004 年 3 月 19 日，由原上海市锅炉压力容器检验所和原上海市特种设备监督检验所合并组成。隶属于上海市市场监督管理局。主要职能是对锅炉、压力容器（含气瓶）、压力管道、电梯、起重机械、大型游乐设施和场（厂）内专用机动车辆等对人身和财产安全有较大危险性的特种设备安全性能进行检验，并开展检验技术和方法的研究
8	上海市测绘院	武宁路 419 号	1950 年创建，1986 年迁入普陀区，是上海市规划和自然资源局下属事业单位。2021 年，原上海市地矿工程勘察院并入上海市测绘院，事业职责划转至上海市测绘院。主要承担本市基础测绘和城乡规划、建设测绘服务工作。主要业务范围包括：卫星定位测量、工程测量、不动产测绘、摄影测量与遥感、地理信息系统工程、互联网地图编制等；国土空间监测服务，包括年度国土变更调查、地理国情监测，以及市情专项监测等；时空地理信息服务，包括市级地信公共服务平台、区级城运中心平台、街镇级数字孪生应用建设等；地矿工程勘察服务，包括地质工程和水文地质勘查、浅层地热能资源调查评价、地质灾害应急救援等
9	中邮科技股份有限公司	中山北路 3185 号	2002 年 7 月 5 日成立，是国内智能物流系统综合解决方案提供商，长期专注于智能物流系统的研发、设计、生产、销售以及智能专用车的设计、研发及销售。公司以“引领物流科技、让传递更简单”为使命，依托自主研发的核心技术，致力于成为智能物流系统核心技术研发、系统集成及设备制造的主力军以及智能物流解决方案的领军者，持续提升物流系统智能化水平，降低社会物流运营成本。2023 年 11 月 13 日公司在上海证券交易所科创板挂牌上市，股票代码 688648

续表 40

序号	单位名称	地址	简介
10	上海纺织建筑设计研究院有限公司	长寿路 130 号	创建于 1960 年，是国内最早从事纺织、印染、化纤、石油化工、建筑设计的综合甲级设计院之一。经建设部审核批准，具有化工石化医药行业（有机化工）、轻纺行业、建筑行业工程设计甲级资质；具有工程总承包、工程咨询的甲级资质、工程监理乙级资质及对外承包工程经营资格证书，直接对外经营权、对外贸易证，并获得 ISO 9001 质量体系认证
11	中国建筑上海设计研究院有限公司	云岭东路 245 号	组建于 1982 年，是具有城市规划甲级、建筑设计甲级、园林景观甲级和施工图审查（含超限）资质的国家大型综合建筑设计院，是中国建筑集团有限公司的核心成员企业。业务范围包括城乡规划设计、建筑工程设计、风景园林设计、市政工程设计、建筑装饰（含室内软装陈设）设计、建筑智能化设计、幕墙设计、灯光设计、标识设计、BIM 设计、绿色认证、施工图审查和工程咨询
12	上海航天科工电器研究院有限公司	祁连山南路 2891 弄 93 号	2006 年 7 月 31 日成立，主要从事军工防务、通信、半导体测试等互连传输领域的新技术和新产品的研发，有高速数据传输、光互连及器件、微波互连及器件等专业，拥有集成 / 系统互连一体化方案解决能力。获国家高新技术企业、国家专精特新重点“小巨人”企业、上海市科技“小巨人”企业、上海市专利工作示范企业、上海市专家工作站、上海市专精特新企业、上海市企业技术中心等称号
13	上海染料研究所有限公司	真南路 1735 弄 202 号 3–13 幢	前身是始建于 1947 年的上海宏兴染料厂，1966 年更名为上海染料化工六厂。1980 年，上海染料涂料研究所中的“染料部分”和上海染料化工六厂、上海纺织应用技术研究室合并，更名为上海市染料研究所，2002 年，更名为“上海染料研究所有限公司”，是上海华谊投资有限公司的下属企业（集团托管）、上海市食品添加剂及配料行业协会副会长单位。公司是一家集科研、生产、经营、服务、检测为一体的，专业从事食品添加剂和着色剂的现代化、科技型企业
14	上海市房屋建筑设计院有限公司	大渡河路 658 号 8 号楼	成立于 20 世纪 50 年代，重建于 1987 年 3 月，隶属于上海市房屋土地资源管理局，2004 年改制为有限公司，是建筑规划设计、工程咨询、房屋质量检测、建筑工程司法鉴定和文物保护等多学科的综合性甲级建筑设计研究院。专业设置齐全，技术力量雄厚，长期坚持技术创新和优质的服务理念，在专业领域内形成特色业务
15	上海市涂料研究所有限公司	云岭东路 345 号	成立于 1963 年，是一家专业从事涂料研究和服务的科技型中小企业，可提供涂料产品质量控制和评价、技术咨询、人员培训等服务。其检测中心是“工业（特种涂料）产品质量控制和技术评价实验室”“石油和化学工业专用涂料颜料质量检测中心”和“中国上海测试中心涂料行业测试点”，具有中国国家认证认可监督管理委员会和中国合格评定国家认可委员会认可的第三方检测资质
16	中船勘察设计研究院有限公司	武宁路 303 号 3 幢二层至五层、6 幢一层 A 区、6 幢二层	成立于 1953 年 5 月，隶属于中国船舶工业集团公司。从事建设工程勘察、设计、质量检测；测绘服务；地质灾害治理工程勘查；地质灾害危险性评估；工程管理服务；公路水运工程试验检测服务；环境应急治理服务；基础地质勘查；工程技术服务（规划管理、勘察、设计、监理除外）；技术服务、技术开发、技术咨询、技术交流、技术转让、技术推广；机械设备租赁等

（区科委 / 供稿）

【清华海归创新创业人才年会】 6月17日举行。大会聚焦“范式变更：蓄势待发的全球创新创业者”，邀请清华大学海内外创新创业人才探讨全球创新创业新趋势，集聚人才与产业发展新优势，助力普陀及上海高质量发展。中国工程院院士、清华大学车辆与运载学院教授、国家智能网联汽车创新中心首席科学家李克强出席活动并作主题报告。上海市政府副秘书长尚玉英，清华大学校务委员会副主任、清华校友总会副会长史宗恺，上海市科委主任骆大进，普陀区委副书记、区长肖文高，上海市委统战部二级巡视员、上海市欧美同学会党组书记李霞，上海市科委副主任王晔，普陀区委常委、组织部部长李红珍，副区长肖立出席。活动现场，上海清华国际人才会客厅揭牌成立，来自中国工程院、清华大学、博通集成电路（上海）股份有限公司、哪吒汽车、上海交大智能网联电动汽车创新中心等政企学研专家共聚一堂，围绕智能网联车、人工智能、绿色技术革新等热点议题作主题报告和圆桌讨论。

（陈　至）

【清华校友走进普陀座谈会】 8月18日，清华校友三创地方行——走进普陀之双招双引座谈会在上海清华国际创新中心举办。普陀区委副书记周艳，区人大常委会副主任顾建中出席。活动由清华校友总会、上海市普陀区人才工作领导小组办公室、上海市普陀区科委主办，清华大学上海校友会、上海清华国际创新中心联合主办。来自清华大学26家校友企业与区委组织部、区人才办、区科委等相关部门人员以“面对面”座谈交流形式，为区域招商引资、招才引智的“双招双引”工作汇集政企学研一体化力量。座谈会上，清华校友企业代表安必视（北京）智能科技有限公司、佛山市清柳再生医学科技有限公司、北京飞思时代科技有限公司、上海复运智能科技有限公司等与上海长风投资（集团）有限公司现场签署落户意向书。

（陈　至）



8月18日，清华校友三创地方行——走进普陀之双招双引座谈会在上海清华国际创新中心举办　（区科委/供稿）

·普陀记忆·

桃浦地区闪亮的“绿色明珠”：未来岛公园

未来岛公园初定名“真北公园”，地处真江北路南侧、祁连山路与绥德路交界处，居于上海“西大堂”普陀区桃浦镇未来岛高新技术产业园区的中心。公园于2000年12月底建成开放，是2000年度上海市政府实事项目之一。公园被南何支线高架铁路和原有的经驳石、清淤改造的俞店铺河由东向西平行分割成三部分。公园以组合式多层林冠特征的乔木为骨架，选用乡土和抗污染性强的榉树、女贞、棕榈、水杉以及广玉兰、雪松等树木为主体树种，同时引种大叶樟、银木、金合欢等一些新品种树木。园内有综合楼、组合亭等建筑物。一条环形干道、小型广场和健身小路分布四周，供游客活动。活动空间强调人与自然的和谐，是一座集生态、保健、科普功能为一体的公园。未来岛公园的建成，改善了桃浦地区的环境面貌，对未来岛高新技术产业园区的招商引资起到积极促进作用，同时也为周边居民的健身和休闲提供了一个良好的场所，是普陀区桃浦镇一颗闪亮的“绿色明珠”。

教　育

编辑　赵　斌

综　述

2023 年，普陀区加强党对教育工作的全面领导，贯彻党的教育方针，落实立德树人根本任务，完善“五育并举”（德智体美劳全面发展）育人格局，构建“适合教育”新体系，培养担当民族复兴大任的时代新人。

落实立德树人根本任务。召开落实习近平总书记在学校思想政治理论课教师座谈会上的重要讲话精神四周年推进会，推进上海“大思政课”建设整体试验区建设。德育工作取得实效，在市教委对各区三年一轮的德育工作评估考核中获得优秀、得分全市第一。优化“普陀大学堂”校内外教育共同体建设，推进“生涯学堂”，建设“润心学堂”，拓展“田园学堂”，升级“公益学堂”，新建“法治学堂”。联合区政协开展协商民主学生实践体验基地建设，承办第九届上海市青少年模拟政协活动。召开区第十次少先队代表大会，选举产生新一届红领巾理事会。开展“红领巾奖章”争章活动。新增 1 个上海市社会实践德育实训基地。强化德育队伍建设，首创班主任节。3 人获第十届市班主任基本功竞赛一等奖，1 人获 2023 年市优秀班主任展示交流活动“最佳奖”。2 人在第十二届长三角地区中小学班主任基本功大赛中分获综合一等奖、单项特等奖。1 人获评全国优秀少先队辅导员。1 名学生获评全国“新时代好少年”（全市 2 名）。20 所学校获评市中小学行为规范示范校。

扩大优质教育资源供给。落实“幼有善育”民心工程，新增 7 个公办托幼一体园、140 个托育托额。累计建成社区托育点“宝宝屋”16 个。新增 3 所市示范性幼儿园，是全市唯一所有公办幼儿园均为市一级园的行政区。兴陇中学更名为上海市曹杨第二中学附属实验中学，并纳入曹杨二中教育集团。新增 3 所新优质学校扩容备选校，4 所学校入选市第二轮初中强校工程实验校。完成市特殊教育三年行动计划中期评估。深化职业教育产教融合。提升终身教育服务水平。

深化教育改革创新。开展“适合教育”研究，完成上海市哲学社会科学规划 2023 年教育学一般项目《现代治理视角下区域“适合教育”体系的构建与运行机制研究》开题论证。完成区教育“十四五”规划中期评估，各项指标和重点项目有序推进。巩固“双减”（减轻义务教育阶段学生作业负担和校外培训负担）成效，建立课后服务资源白名单。开展校外培训机构寒暑期专项治理、非学科类治理等 7 个专项行动，做好各类风险防范和非正常停业应急处置。推进课程教学评价改革，3 所学校入选第三批市“双新”（新课程、新教材）项目实验校，3 所学校案例入选市教育评价改革优秀案例。加快国家级信息化教学实验区建设，获评市教育数字化转型实践创新案例 47 个，其中 11 个案例获评优秀等第。推进 6 所市中小学教学数字化转型试验校对“三个助手”（备课助手、教学助手、作业辅导助手）的应用，确定 2 所样板校。

优化教育人才培养。加强师德教育，制定普陀区中小学和幼儿园教师师德失范行为通报警示制度。持续推进“763 人才攀升计划”［“7”指 7 个专业发展梯队：见习新蕾、教坛新秀、教学（教育）能手、高级指导教师、学科带头人、首席教师和特级教师；“6”指 6 类专业发展团队：德育团队、学科团队、思政团队、科创团队、信息团队、管理团队；“3”指 3 个研修工作坊：“新蕾教师”研学工作坊、“拔尖教师”培养工作坊、“双特专家”指导工作坊］。提炼并推广骨干教师队伍建设优秀成果，举办 3 场市级展示活动。7 人获评 2023 年上海市特级教师，12 人获评正高级教师。推进“新时代普陀教育‘未来之星’”争创活动，促进青年教师成长。依托学区集团化建设推进教师柔性流动。完善教师人事管理制度，指导学校规范设置事业单位党政管理内设机构和领导职数，开展优化学校专业技术岗位设置试点工作。普陀区洵阳路小学党支部书记、校长朱乃楣

获评2023年上海市教育功臣，晋元高级中学党总支书记、校长季洪旭获2023年上海市教育功臣提名奖。13人在第五届上海基础教育青年教师教学竞赛中获奖，其中2个一等奖。

提升教育综合治理水平。优化资源布局与建设，实施“中联、北引、南融、西优、东固”资源布局策略，加快推进华东师大二附中普陀校区、中福会托儿所普陀分部、上海师范大学附属第二实验学校（二期）等教育“十四五”重点项目建设。推进普陀区教育用房不动产权证确权补证工作，产证拥有率达94.72%。做好教育对口支援与合作交流，出台《关于加强援外干部教师经费保障及管理的意见》，落实援外干部教师经费保障。深化教育“一网通办”“一网统管”，在“随申办市民云”App平台开发教育在线缴费等4项服务和“社区宝宝屋”等2个应用场景。加强依法治校，完成中小学、幼儿园章程修订备案，组织中小学思政教师参与网上法治培训，增强基层教育单位和师生员工普法守法意识。推进校园公共卫生体系建设，深化“一校一医”机制，常态化做好校园传染病防控，开展青少年近视防控主题教育，6所学校获评上海市儿童青少年近视防控示范校。强化校园安全主体责任落实，保障校园安全稳定。强化教育督导法定职能，提升办学规范化水平。

加强党对教育工作的全面领导。开展学习贯彻习近平新时代中国特色社会主义思想主题教育，一体推进理论学习、调查研究、推动发展、检视整改、建章立制，形成案例150余个，汇编成《普陀区教育系统主题教育特色案例集》。落实区教育系统学思践悟党的二十大精神“5+X”（通过干部党员带头学、培训辅导全面学、三级联动宣讲学、有机融入长效学、丰富载体创新学等5种学习方式，辅以其他自选动作，让党的二十大精神进校园、进课堂、进头脑）行动，区教育局获评上海市优秀学习型机关。推进学校领导体制改革，编印《普陀区关于建立中小学校党组织领导的校长负责制文件汇编》；在全市率先探索试行党组织领导的园长负责制，制定《关于在普陀区公办幼儿园建立党组织领导的园长负责制的实施办法》，自上至下建立“托幼党委、片区党总支、幼儿园党支部”三级组织架构；探索研究党务工作人员职务、职称“双线”晋升办法。加强基层党组织建设，调整班子选优配强干部71人；建立区教育党建指导服务中心；制定《党建工作经费管理使用办法（试行）》；组建区中小学校党建工作指导专家组；修订形成党政融合式发展性督导指标体系3.0版；发展党员37名。推进党建研究，各级各类课题、论文获市级一等奖4项、二等奖3项、三等奖7项。强化干部人才队伍建设，制定《普陀区教育系统关于在主题教育中进一步强化责任担当　改进工作作风　锻造“五有”靠谱干部队伍工作方案》《普陀区教育系统基层单位内设机构干部选拔任用操作办法（试行）》《普陀区教育系统高层次人才评估和引进操作规程》，特级校长延聘2人，1人入选2022年东方英才领军项目。落实落细全面从严治党主体责任，制定《区教育工作党委规范党政干部办理婚丧喜庆事宜管理办法》、不同层级干部因私出国（境）证件管理制度，开展区教育系统廉洁文化建设暨“十廉共建”活动，加强廉政风险滚动排查防控机制建设，配合区委开展政治巡察。落实意识形态工作责任制，组织全区青少年学生参加市第三届“小无邪”杯青少年反邪教天文科普知识竞赛活动，51名学生获奖，获奖数位列全市第一；全市首创区教育系统网络安全“红黄牌”警示制度及实施细则，制定区教育系统网络安全管理办法、政务新媒体运行管理办法等制度；选树30所“普陀区网络安全先进校”。做好文明校园、文明单位届末考察验收。

至年底，全区各级各类教育单位166家，其中中学49所（含民办中学5所），包括高中4所、完中7所、初中12所，十二年一贯制2所，九年一贯制学校24所；小学24所（含民办1所）；幼儿园82所（含民办22所）；特殊教育学校2所、专门学校1所、中等职业技术学校1所、业余大学1所、区教育学院1所、其他教育单位5家。

全区在校学生105270人，其中，中学生39100人、小学生44103人、幼儿园幼儿20177人、特殊教育和专门学校学生353人、中职校学生1537人。全区教职工10198人（在编10083人），其中专任教师8781人。

（严　填　刘　姣）

表41　　2023年普陀区教育系统学校、学生统计表

类别	学校数（所）			学生数（人）		
	小计	教育局下属	社会力量举办	小计	教育局下属	社会力量举办
合计	159	130	29	105270	93460	11810
中学	49	44	5	39100	34905	4195
小学	24	23	1	44103	40407	3696

续表 41

类别	学校数（所）			学生数（人）		
	小计	教育局下属	社会力量举办	小计	教育局下属	社会力量举办
幼儿园	82	59	23	20177	16258	3919
职校	1	1	0	1537	1537	0
特教、专门学校	3	3	0	353	353	0

说明：1. 教育局下属单位即为公办事业单位，社会力量举办即为民办中小学、幼儿园。
2. 一贯制学校（含九年一贯制和十二年一贯制）全部计入“中学”。但学生分开统计，即一贯制学校中的小学生计入“小学”，初中和高中学生计入“中学”。
3. 民办幼儿园和大学办幼儿园计入“社会力量举办”

（区教育局 / 供稿）

学前教育

【概况】 2023 年，全国学前教育普及普惠区创建达到教育部评估标准。区内累计建成社区托育点“宝宝屋”16 个，提供家庭托育服务。落实“幼有善育”民心工程，新增上海市实验幼儿园、真光幼儿园等 7 所公办幼儿园托班，支持区内 20 所普惠性民办幼儿园开设托班，实现“一街镇三普惠”（每个街道镇拥有 3 个开设托班的公办幼儿园）。至年底，全区托幼一体园 62 所，占全区幼儿园总数的 75%。累计建成社区托育点“宝宝屋”16 个，全区 10 个街道镇全覆盖，新增 1299 个社区托育托额。新增秋月枫幼儿园、满天星幼儿园、华东师范大学附属幼儿园 3 所市示范性幼儿园，是全市唯一所有公办幼儿园均为市一级幼儿园的行政区。3 所幼儿园获评市民办优质幼儿园。启动高质量幼儿园建设，出台《普陀区开展家门口高质量幼儿园建设的实施方案》。加强幼儿园课程建设，按照“区辅导式培训 + 幼儿园实践性自培”相结合的路径精准施策，充分发挥课程的育人功能。推进科学育儿指导，依托上海市科学育儿指导“育儿加油站”专场项目，走进场馆、社区、中心等七类场所开展区科学育儿指导服务，指导覆盖率 100%。深化学前“健康教育”品牌，加强“健康教育”联盟（共同体）建设，形成家庭、幼儿园、社会三位一体的大幼儿健康教育生态。加强学前教育人才梯队建设，推进区域“骨干教师团队”“雏鹰教师团队”发展，形成“区—园—个人”培养机制。强化保育员队伍建设，2 个工作室被纳入第二批市保育带头人工作室，11 人获 2023 年市托幼行业职业技能竞赛奖项，其中 2 名育婴员、1 名保健员获一等奖。

（严 瑱 刘 姣）

【社区托育点全覆盖】 2023 年，普陀区新增宜川路街道、万里街道社区托育点“宝宝屋”，累计建成社区托育点“宝宝屋”16 个，做到 10 个街道镇全覆盖，新增社区托育托额 1299 个，累计服务幼儿数 5906 人，扩大社区托育资源供给，保障婴幼儿家庭的多元化托育服务需求。

（严 瑱 刘 姣）

【《普陀区全面建设高质量幼儿园的工作方案》】 8 月 31 日，普陀区教育局发布《普陀区全面建设高质量幼儿园的工作方案》。方案从规范管理、



12 月 29 日，普陀区政府与中国福利会签署战略合作框架协议签约仪式举行
（区教育局 / 供稿）

队伍建设、保教质量、硬件配置、幼儿发展等方面，全面落实上海市建设高质量幼儿园决策部署。方案包含自2023年6月至2025年6月“三年行动”计划安排。（严 填 刘 姣）

【普陀区与中国福利会签署战略合作框架协议】 12月29日，普陀区政府与中国福利会战略合作框架协议签约仪式举行。中国福利会、普陀区委区政府领导出席。副区长王珏、中国福利会工作委员会主任韩先梅分别代表普陀区政府与中国福利会签署战略合作框架协议，双方商定在儿童文化、校内外教育、老年福利等事业领域加强合作。区教育局与中福会托儿所围绕运营管理、经费保障、师资培养等同步签署合作办学补充协议。

（严 填 刘 姣）

中小学教育

【概况】 2023年，普陀区完善“五育并举”全面育人体系。召开落实习近平总书记学校思想政治理论课教师座谈会重要讲话精神四周年推进会。推进上海“大思政课”整体试验区建设，遴选12所基地学校先行先试。开展“党的二十大精神进中小学思政课”活动和“信仰的力量”学习党的二十大精神爱国主义教育活动。区教育工作党委作为全市普教系统唯一代表在2023年教育部教育强国战略咨询会上交流大中小思政一体化工作经验。优化“普陀大学堂”校内外教育共同体建设。组织学校开展区内“工运行”+市内“红途行”+长三角“老区行”的“三大圈层”主题研学。首创班主任节，开展主题论坛宣传展示。优化区域中小学体育、艺术、科创“一条龙”项目布局，构建人才贯通培养模式。推进科创教育，发布区科创人才苗圃建设三年行动计划，共建“顾玉东院士医学人才早期培育基地”，指导学生参与上海市青少年科学创新实践工作站、上海市“英才计划”等项目，在上海市“明日科技之星”、上海市青少年科技创新大赛中获奖近300项。新增1家市学生（青少年）科创教育基地。新增12所“上海市绿色学校”，全区中小学创建率达100%。落实上海市提升学生体质健康水平行动，做好校园体育场地开放、学生体质健康监测，深化体育课程改革、赛训一体化建设，举办普陀区第三十七届学校美育节，开展中小学校心理健康教育活动季，与区体育局协同举办普陀女足30周年系列活动，承办市校园足球精英赛暨联盟杯赛，获市校园足球联盟联赛5个组别冠军。深化文教结合，推进艺术“一校一品”特色建设，4个艺术团创建成为市级学生艺术团。高质量实施劳动教育，发布田园思政学堂活动课程手册，开展“劳模（工匠）精神进校园”活动，举办“劳动教育赋能学生适性成长”论坛，形成“街镇通勤岗+片区特聘岗+学校适性成长岗”三结合的普陀志愿岗模式。曹杨第二中学党委书记侯文英入选上海基础教育劳动教育专家指导委员会。加强心理健康与家庭教育指导，建立“邻家妈妈”导师团互助协作组，建设“益心成长”学生身心关爱平台。32所学校创建成为新一轮上海市家庭教育示范校。3所学校入选上海市首批儿童友好学校试点校。普陀区教育学院王萍入选第一批上海市家庭教育名师工作室主持人。深化未成年人学校保护工作，成立区未成年人学校保护中心，与区检察院共同出台在校未成年人强制报告制度。义务教育优质均衡发展，国家级创建达到评估标准。深化区域紧密型学区集团建设，发布《关于支持普陀区高质量学区集团建设的实施意见（试行）》。义务教育阶段全面启动实施项目化学习。高中教育发展特色多样，“双新”实施持续深化，3所高中入选第三批市“双新”项目实验校。特殊教育不断完善，提供免费送教上门服务960人次；优化特教资源设点布局，全区35所随班就读学校均完成独用或合用资源教室建设。规范民办教育发展，开展公民办幼儿园结对共建。3所学校获评上海市民办中小学特色学校，3个民办学校教师领衔的项目入选第五期上海市民办中小学中青年优秀教师团队发展计划。

（严 填 刘 姣）

【曹杨二中教育集团高质量发展推进会】 3月21日，曹杨二中教育集团高质量发展推进会暨兴陇中学更名揭牌仪式在兴陇中学举行。会上，兴陇中学更名为“上海市曹杨第二中学附属实验中学”（简称曹二实验）并纳入曹杨二中教育集团，北海中学、江宁学校、普陀区教育学院附属中学、中远实验学校加入曹杨二中教育集团，发布《关于支持普陀区高质量学区集团建设的实施意见（试行）》（以下简称实施意见）。实施意见包括放权赋能、荣誉激励、人力资源、资源保障4个方面，细分为“强化学区集团党的建设”“鼓励引进高层次人才”等12条支持政策。副区长王珏出席，肯定普陀区教育局创新学区集团发展模式实践工作。（严 填 刘 姣）

【贯彻落实习近平总书记学校思想政治理论课教师座谈会重要讲话精神四周年推进会】 3月23日在普陀少年城举行。区委副书记周艳出席并致辞。会议解读上海“大思政课”建设整体试验区工作方案，明确试验区工作目标和任务举措。与会领导为12所上海“大思政课”建设整体试验区基地学校授牌。武宁路小学、曹杨二中2所学校现场展示思政理论课。区教育局发布《普陀区“党的二十大精神进中小学思政课”活动方案》。

（严 填 刘 姣）

【思政课一体化工作经验交流】 4月26日，教育部在上海召开教育强国战略咨询会。普陀区作为全市普教系统唯一代表，围绕一体化育人体系的构建与落地实施，作题为“十八年持续深耕 一体化接续滋养”的发言，交流推进大中小学思政课一体化改革的实践经验。（严 填 刘 姣）

【《上海市普陀区科创人才苗圃建设三年行动计划（2023—2025年）》】 4月28日在2023年普陀区中小学五

育节之科技节上发布。该行动计划旨在培厚拔尖创新人才生长土壤，加强科学普及和科技创新教育，力求在2025年初步建立分层分类的科技创新人才早期发现、培养、评价体系，探索科创人才“一条龙”贯通培养模式；完善科创教育融入学校立德树人顶层设计，盘活用好各级各类科创教育资源，合理布局区域科创教育阵地空间，打造普陀创新教育标杆阵地和校外科创教育新窗口；以科创为抓手，推动区内教育评价改革，落实综合素质评价，探索科创素养增值性评价，完善科创学习经历登记制度，建立科创人才培养跟踪管理平台。

（严 瑱 刘 姣）

【普陀区家庭教育协同育人联盟成立】5月15日，普陀区家庭教育协同育人联盟在2023年上海市普陀区家庭教育宣传周启动仪式上成立。联盟由上海家长学校普陀分校、上海市儿童医院、普陀区早期教育指导中心、普陀区家庭教育指导中心、普陀区妇女儿童活动指导中心、上海校园绿叶运动大联盟6个单位组成，通过家、校、社“三方协同”，高质量打造普陀家庭教育指导服务体系。真如文英中心小学、普陀区妇女儿童活动指导中心、波克公益基金会等成为普陀区首批10家“学校家庭社会协同育人实践基地”，通过创新协同机制、挖掘教育资源、打造优质课程、培育师资力量、孵化特色品牌，拓展家庭教育指导服务的空间、内容和方式，营造百花齐放的家庭教育工作局面。

（严 瑱 刘 姣）

【“顾玉东院士医学人才早期培育基地”签约揭牌】5月19日，“顾玉东院士医学人才早期培育基地”签约揭牌仪式在普陀区青少年教育活动中心长风校区举行。区教育局与上海市教育系统关工委医学科学家顾玉东工作室共建“顾玉东院士医学人才早期培育基地”，双方签订合作协议，聚焦“合力对接高校医学强基计划”“共同组织学生开展医学实践”“利用课后服务时段开展医学科普”“联合开发青少年医学科普读物”等内容，探索建立医学人才早期培养路径。

（严 瑱 刘 姣）

【普陀区全员导师制工作推进会】9月18日，“益心成长，润心护航——普陀区全员导师制工作推进会”在普陀少年城举行。会上，“益心成长”普陀区中小学生关心关爱信息化平台启用，旨在加强对特殊学生关心关爱，以数据驱动精准研判，护航每一位中小学生健康成长，通过数字赋能区域德育工作高质量发展；甘泉外国语中学、上海师范大学附属第二实验学校、联建小学代表作推进全员导师制工作经验交流，为全区提供可复制可推广优秀案例；普陀区“邻家妈妈”导师团互助协作组举行结对仪式，旨在畅通沟通渠道、精准对接儿童成长需求，共同为结对困境儿童提供组团式“导师”服务。

（严 瑱 刘 姣）



10月18日，普陀区首届班主任节启动会在普陀区少年城举行

（区教育局/供稿）

【接受全国义务教育优质均衡发展区实地核查】10月18日，义务教育优质均衡发展国家评估认定实地核查组在普陀区政府召开座谈会。普陀区是上海市首批“全国义务教育优质均衡先行创建区”之一，副区长王珏代表普陀区政府向国家评估认定实地核查组作自评汇报。核查组赴曹杨第二中学附属实验中学、梅陇中学、洵阳路小学等学校进行实地核查。核查组重点核查区内义务教育学校办学标准情况、小学及初中综合差异系数情况、区政府推进义务教育均衡发展的主要工作情况、人民群众对义务教育均衡发展的满意情况后，做出口头反馈，对普陀义务教育优质均衡发展情况给予肯定。

（严 瑱 刘 姣）

【普陀区首届班主任节】10月18日，“师心如兰——普陀区首届班主任节启动会暨区第六届班主任育德能力评优与竞赛活动表彰会”在区少年城举行，启动普陀区首届班主任节。会上，发布《上海市普陀区教育局关于开展普陀区首届班主任节的通知》，将每年10月18日教育家陶行知的诞辰日定为普陀区班主任节，激励广大班主任继承发扬陶行知精神；表彰普陀区第六届班主任育德能力大赛“十佳”班主任。活动现场，普陀区优秀班主任以视频展播、情景剧表演、主题演讲、新老班主任论坛对话等多种形式，介绍他们在班级管理与建设、社会主义核心价值观培养、家校协同共育等方面的经验，呈现师者匠心的育人情怀和教育智慧。

（严 瑱 刘 姣）

【普陀区未成年人学校保护中心】12月22日成立，2024年2月28日揭牌。中心由区教育局、普陀公安分局、区民政局、区司法局、区法院、区检察

院、团区委 7 个单位共建，隶属区教育局，是普陀区开展未成年人学校保护、中小学法治教育、专门教育工作的专业机构，负责协调、指导、推进区内中小学校（含中职校）开展未成年人学校保护、法治宣传教育、预防未成年学生违法犯罪等工作。

（严 填 刘 姣）

职业教育和终身教育

【概况】 2023 年，普陀区推进职业教育融合融通发展。推进 6 家产教融合校企合作基地建设，深化产教融合校企合作。开展 2023 年长三角职业教育“双师型”（具备理论教学和实践教学两种能力）教师跨区域企业实践活动，推动“双师型”教师队伍建设。曹杨职业技术学校与 1 所职业本科、3 所高职院校形成贯通培养联合体。开展首届普陀区“闪亮中职生”评选，强化技术技能人才培养。曹杨职业技术学校 1 人获全国第二届职业技能大赛金牌及全国技术能手称号，2 个项目获 2023 年全国职业院校技能大赛中职组三等奖。完善终身教育服务供给。新增 3 所市级街镇社区（老年）学校优质校，推进老年教育“三类学习点”（居村委特色学习点、社会学习点、养教结合学习点）建设，提升老年教育办学能级。2 门课程和 11 个案例分别获评全国优质课程、典型案例。开展“老年数字教育进社区”专项行动，推进智慧助老。举办第十届普陀区市民读书节、第十九届普陀区全民终身学习活动周、首届普陀区老年教育艺术节，新增 3 条人文行走线路，满足市民终身学习多样化需求。做好社区教育实验工作，1 个项目获评上海市社区教育实验示范项目，2 个项目获评上海市社区教育实验优秀项目。

（严 填 刘 姣）

【长三角职业教育跨区域企业实践活动】 6 月 18 日至 7 月 16 日，2023 年长三角职业教育“双师型”教师跨区域企业实践活动在普陀区举行。区教育局组织来自江苏苏州、浙江嘉兴、安徽芜湖与上海普陀四地的 10 名专业教师出席专家讲座，参观交流、开展带教实践、加强互动研讨。10 名参训教师与企业带教导师合作，转化跨区域企业实践活动学习成果，形成 10 篇典型生产性案例，为实践性教学提供素材。

（严 填 刘 姣）

【参加全国职业技能大赛】 9 月 16—18 日，中华人民共和国第二届职业技能大赛在国家会展中心（天津）举行，曹杨职业技术学校毕业生常晨作为上海代表队成员参赛，获汽车喷漆项目金牌及全国技术能手称号。曹杨职业技术学校是上海市技能大赛汽车喷漆项目选手培养基地，汽车车身修复专业是上海市品牌专业、上海市现代学徒制试点专业，汽车涂装项目连续 5 届保持世界技能大赛上海赛区选拔第一名。

（严 填 刘 姣）

【首届老年教育艺术节】 11 月 9 日，“艺享人生 普绽芳华”2023 年上海市普陀区老年教育艺术节开幕式在普陀少年城举行。区老年大学与各街道镇社区（老年）学校 500 余名教师、学员代表参加开幕式。现场播放专题片《绽放》。区老年大学及各街道镇社区（老年）学校的学员进行舞蹈、时装表演、情景朗诵、乐器演奏等节目展演，展现普陀区老年教育的蓬勃生机与发展成果，评委专家与观众现场投票，评选产生一、二、三等奖。本届艺术节历时六个月，区老年大学与各街道镇社区（老年）学校共举办 20 余场活动，包括普陀区老年教育艺术节诵读专场暨重阳节庆祝活动，学习贯彻党的二十大精神主题摄影、书画评选活动等。

（严 填 刘 姣）

【首届“闪亮中职生”评选展示活动】 11 月 16 日，普陀区职教联盟举行 2023 年普陀区首届“闪亮中职生”评选展示活动。经过基层学校推荐、候选人书面材料评审、现场交流展示和专家综合评议等环节，评选出 10 名“闪亮中职生”，展现新时代职业学校学生的精神风貌和时代风采，树立一批可亲、可近、可信、可学的榜样。

（严 填 刘 姣）

高等教育

【概况】 2023 年，普陀区内有 3 所高校，分别为同济大学、华东师范大学、华东政法大学，其中同济大学、华东师范大学为教育部直属高校，华东政法大学为上海市管理的高校。

同济大学设有 30 个专业学院，12 家附属医院，12 所附属中小学。有四平路、嘉定、沪西、沪北 4 个校区，占地总面积约 259 万平方米，校舍总建筑面积 195 万余平方米，图书馆总藏书量 463 万余册。在校全日制本科生 18602 人，硕士研究生 11477 人，博士研究生 8434 人；国际学生 4109 人。拥有专任教师 2815 人，其中中国科学院院士 19 人（含双聘），中国工程院院士 28 人（含双聘），第三世界科学院院士及其他国家的科学院或工程院外籍院士 35 人次。国家级教学名师 5 人，教育部“长江学者奖励计划”教授 46 人，国家杰出青年科学基金获得者 77 人，“青年长江”“优青”等青年人才 284 人。国家级教学团队 8 个，国家自然科学基金创新群体 10 个，教育部“创新团队发展计划”12 个，科技部重点领域创新团队 1 个。本科招生专业 73 个，硕士学位一级学科授权点 44 个，专业硕士学位授权点 29 个，博士学位一级学科授权点 36 个，专业博士学位授权点 11 个，博士后流动站 35 个；6 个基础学科拔尖学生培养基地。拥有 4 个全国重点实验室、2 个国家重点实验室、14 个其他国家级研究平台和 101 个省部级研究平台。入选科技部“国家创新人才培养示范基地”，获批 2 个全国科普教育基地。

华东师范大学有普陀、闵行两个校区，占地总面积约 207 万平方米。学校设 4 个学部、33 个学院（系），包括 3 个国家（全国）重点实验室在内的 22 个校管科研平台，另设有 3

个书院。教职工 4297 人，其中专任教师 2378 人。教授及其他高级职称教师 2143 人，其中含中国科学院和中国工程院院士（含双聘院士）23 人，国家级及上海市人才计划入选者 700 人次。在校全日制本科生 15799 人，硕士研究生 18031 人，博士研究生 4242 人；在校留学生（学历生）1495 人。基础学科拔尖学生培养计划 2.0 基地 10 个，国家级实验教学示范中心 2 个，国家级虚拟仿真实验教学中心 1 个，上海市实验教学示范中心 9 个。设有国际汉语教师研修基地。作为中方合作院校，建设 4 所孔子学院和 2 所独立孔子课堂。博士学位授权一级学科 36 个，博士专业学位类别 4 个，博士后科研流动站 26 个；硕士学位授权一级学科 37 个，硕士学位授权二级学科 3 个，硕士专业学位类别 31 个。本科专业总数 85 个，涵盖文学、历史学、哲学、教育学、经济学、理学、工学、管理学、法学、艺术学、医学等 11 大学科门类。拥有教育学、生态学、统计学 3 个国家“双一流”建设学科，6 个上海市高峰学科（I 类：教育学、世界史，II 类：地理学、统计学，IV 类：岛屿大气与生态、智能教育），第五轮学科评估中 40% 参评学科获评 A 类学科。主办、承办和合办各类中文期刊 24 种，英文期刊 7 种。实体馆藏文献总量 530.67 万余册、各类电子文献数据库 176 个（485 个子库）。学校有自办与合作举办的附属中小学、幼儿园共 68 所（正式招生办学）。

华东政法大学有松江、长宁、普陀 3 个校区，占地面积 75 万余平方米。设 19 个学院（部）、160 余个科研机构。有 24 个博士学位二级授权学科、52 个硕士学位二级授权学科、26 个本科专业和法学、公共管理 2 个博士后流动站。国家级一流本科专业建设点 8 个、省级一流本科专业建设点 7 个（含升级为国家级一流本科专业建设点 3 个）。出版《法学》《华东政法大学学报》法学类核心期刊。在编教职工 1355 人，其中专任教师 829 人（教授 140 人、副教授 279 人，享受国务院政府特殊津贴 31 人）。各类在校生 17759 人，其中全日制本科生 12021 人、研究生 5612 人、留学生 126 人。2023 年招收全日制本科生 3424 人，各类研究生 1908 人。2023 届毕业生 4872 人，其中本科毕业生 2961 人，硕士毕业生 1822 人，博士毕业生 89 人。总体毕业去向落实率 93.35%，其中本科生毕业去向落实率为 91.52%，硕士毕业生毕业去向落实率为 96.16%，博士毕业生毕业去向落实率为 96.63%。

（沈 丹　陈华龙　胡 珺）

【高校思政教育】 2023 年，同济大学构建“大思政”格局，将思政教育融入每门课程，实现“课程思政”全覆盖。推进“新生 + 学院”两级本科生导师制，强化导师育人第一责任人作用。强化爱国主义教育，融合美育、劳育、体育培养，强化学风建设和价值观引领，促进学生德智体美劳全面发展。构建资助育人长效机制，实现本科生助学成才服务对象资助全覆盖。强化以就业育人为核心的生涯教育与就业引导。华东师范大学牵头联合普陀区委、上海立信会计金融学院、上海对外经贸大学、上海东海职业技术学院、闵行区教育局、崇明区教育局、中共一大纪念馆共同申报“大思政课”建设整体试验区，并获批为上海首批 4 个整体试验区之一，2 月 13 日上海“大思政课”建设整体试验区（华东师范大学—普陀区）启动。华东政法大学深化思政课程教育改革，创新法学教育形式，打造法治文化品牌，原创大型话剧《立场》登上国家大剧院舞台。“‘信专跨通’卓越涉外法治人才培养创新与实践”和“打造融合培育模式，创新中国特色法治人才培养体系”获国家级教学成果奖二等奖。打造面向全校学生的通识教育课程，获批新一轮上海市习近平新时代中国特色社会主义思想研究中心研究基地，建设习近平法治思想教学研究项目 28 个。

（沈 丹　陈华龙　胡 珺）

【学科建设】 2023 年，同济大学推动学科优势互补和深度交叉融合，稳步推进基础、交叉与新兴学科建设。人工智能赋能传统优势学科持续升级，获教育部批准建设同济大学自主智能学科交叉中心。组织“双一流”建设中期自评，开展教育部“双一流”建设状态与过程数据监测。高质量完成 12 个上海市高峰学科年度建设目标。新增 55 门国家级一流本科课程，总数达 109 门，居全国高校第八位。新增 23 门上海市级一流本科课程，39 门市级重点课程，2 门市级示范性本科课堂。上海市眼病防治中心（上海市眼科医院）挂牌同济大学附属眼科医院（筹）。华东师范大学完善“双一流”建设机制，发挥一流学科辐射带动作用。研究制定学校《关于加强“双一流”建设机制的工作方案》《从



2 月 13 日，上海“大思政课”建设整体试验区（华东师范大学—普陀区）正式启动　（华东师范大学 / 供稿）

“超限制造”到“超限”教育综合改革试点行动方案》，完善学科资源配置机制，提高学科经费使用效益，实施“学科超限拓新计划”，重点支持一批国家紧缺急需领域的新兴学科交叉项目。促进一流学科之间、一流学科与相关学科之间交叉融合，加快推进智能教育、数据应用、集成电路、智能药学、绿色碳科学等新兴交叉学科领域布局，在超限制造、量子信息、生物医药等领域精准对接上海市未来学科培育。新增药理学与毒理学、分子生物学与遗传学、农业科学 3 个学科领域进入 ESI 前 1% 学科，总数达到 17 个。华东政法大学全面深化教育领域综合改革，优化调整学科专业布局结构，推进人工智能法学、卫生健康法学、环境法学、网络与信息安全等新兴交叉学科建设，完成新兴交叉学科建设方案和管理办法草案。落实分类评价和科学评价，全面修订《教学科研单位绩效评价办法》，在 2023 年上海市高校分类评价中获应用研究型高校第 4 名。开展新一轮本科教育教学审核评估，5 门课程获批国家级一流本科课程，13 门课程获批上海高校重点课程建设项目，6 项课题获批上海高校本科重点教改项目立项，5 门课程获批上海高等学校一流本科课程。

（沈 丹　陈华龙　胡 珺）

【人才培养】 2023 年，同济大学制定《高等教育综合改革试点战略工程同济大学方案》，获国家教育体制改革领导小组办公室同意备案。制定《同济大学基础学科拔尖创新人才培养实施方案》，2023 届基础学科拔尖班学生深造率达 82.29%。新增“全球胜任力与卓越外语人才培养实验区”。以兴趣和科研潜力为导向，完成首批强基计划学生直博转段。推进国家急需高层次人才培养专项工作，新增获批区域国别学专项。获批国家人工智能产教融合创新平台，新增产教融合创新实习实践基地 103 家。基础医学、软件工程等 5 个一级学科获批设立博士后科研流动站。至年底，学校共有博士后流动站 35 个，实现学科全覆盖。华东师范大学坚持卓越育人，推动“重思维、超学科”的育人理念落地。在完成教育部新一轮本科教育教学审核评估基础上，开展卓越育人“回头看”行动，梳理卓越育人工作中存在的突出问题。加大卓越学院建设力度，成立卓越工程师学院、前沿学科交叉中心，成立药学院、筹建滴水湖国际软件学院等，建设卓越人才新平台。强化优质课程与专业建设支撑，27 项成果获 2022 年国家级教学成果奖，获奖总数位列全国第四名（并列）。学生在第十三届“挑战杯”大学生创业计划竞赛中获得 1 金、3 银、2 铜，并再度蝉联国赛“优胜杯”；在第十八届“挑战杯”全国大学生课外学术科技作品竞赛中获特等奖 2 项，总成绩位列上海第二位、全国第九位，并再度捧得“优胜杯”。华东政法大学稳抓人才队伍建设，建设高水平人才高地。实施高层次人才职称直聘“绿色通道”和青年博士后“特聘副研究员”低职高聘制度。人才揽蓄翻 2 倍完成任务，再创历史新高。最高学历为外校毕业 114 人，占比约为 99%。教师队伍在年龄、学缘、职称、国际化水平等核心结构指标上得到进一步优化，人才队伍结构更趋合理。完善特聘副研究员出站前后的收入衔接机制，加强博士后选聘与学科布局、梯队建设的关联度。年内 13 人入选上海市“超级博士后”激励计划，位列市属高校第二位；13 人先后两批入选国家博士后基金项目，资助金额和人数领跑全国法学博士后流动站；13 人入选国家资助博士后研究人员计划，立项率达 52%，在全国政法类高校中名列首位。

（沈 丹　陈华龙　胡 珺）

【科学研究】 2023 年，同济大学深入实施《基础研究能力提升计划》，获批国家自然科学基金项目 632 个，直接经费 3.35 亿元；获批国家重点研发计划项目 44 个，连续两年创新高；获批国家社科基金项目 54 个，增幅达 28.6%。获教育部人文社科规划基金项目和青年基金项目共 20 个，位列全国高校第 8 位（并列）。主持项目获上海市科技奖 28 项（2022 年）、上海市第十六届哲学社会科学优秀成果奖 16 项。师生在 CNSP（《细胞》《自然》《科学》《美国国家科学院院刊》）及其子刊上发表高水平论文成果 64 篇；SCI（科学引文索引）一区论文 1612 篇。全年新增同济大学为主要申请人的授权发明专利 1034 件，转化实施专利 63 件，转化金额 5100 万元，创近 5 年新高。决策咨询与成果转化获省部级及以上采纳及批示 132 篇，5 项成果获第十四届上海市人民政府决策咨询成果奖。华东师范大学在文科方面获国家社科基金立项 63 项，创历史新高并居全国第一位，哲社研究成果获奖数持续保持领先。新增 4 家高水平研究基地，其中获批成立首批教育部国别区域联合研究院—俄罗斯联合研究院（首批全国入选 11 家）。完成教育部委托《教育强国建设规划纲要（学术版）》编制任务，通过学校主渠道向中央和上海有关部门报送决策咨询专报近 370 篇。学术期刊国际话语能力进一步提升，《华东师大教育评论（英文）》跻身全球学术期刊第一方阵，并被 ESCI（新兴源引文索引）收录。理工科方面，学校牵头承担国家重点研发计划项目 9 项，国拨经费合同额千万以上项目创历史新高。国家自然科学基金项目获批立项 198 项，首次获批国家自然科学基金委重大项目 1 个。成立上海市野生动物疫源疫病研究院，新增获批“石油化工分子转化与反应工程”全国重点实验室和 3 个省部级重点研究基地。华东政法大学科研工作凸显学科优势，学校教师在《中国社会科学》《中国法学》《法学研究》三大权威期刊发表论文 16 篇，其中在《中国社会科学》上发表学术论文 4 篇。在《政治学研究》《历史研究》等国内其他权威期刊发表论文 30 余篇。2 人获国家级人才项目及荣誉称号，35 人获省部级人才项目及荣誉称号。获得国家社科基金项目课题立项 24 个，省部级课题 51 项，曙光计划项目 1 项，上海市教育科学研究项目立项 7

项，省部级以上项目结项 52 项，获上海市第十六届哲学社会科学优秀成果奖 21 项。各类横向课题 300 项，合同资助金额到达 3036 万元。21 项成果获得第十六届哲学社会科学优秀成果奖。

（沈 丹　陈华龙　胡 珺）

【师资队伍建设】 2023 年，同济大学选树优秀教师典型，院士汪品先和教授吴於人获颁“感动中国年度人物·银发知播”荣誉，汪品先获评《中国新闻周刊》2023“年度影响力教育人物”，院士常青获评上海市教育功臣，院士翦知湣获上海市五一劳动奖章。以“引高端、汇人才、稳队伍、强学术、重贡献、突特色”为主线，深化长聘制改革，提升长聘教授队伍规模与质量。完善人才考核评价和培育机制，初步形成同济特色的高层次人才评价体系。全年，获国家级教学成果奖 25 项，其中以第一完成单位获奖 15 项。华东师范大学深入实施一流人才队伍引育计划，全方位培养、引进、用好人才。年内，入选“新基石研究员”1 人，入选青年拔尖人才 10 人，引进国家级领军人才 1 人，引育“双百计划”（紫江优秀青年学者 100 名、紫江青年学者 100 名）学者 48 人，其中 26 人获国家级青年人才项目支持。华东政法大学加大中青年教师培养培训力度，推出“经天培优”青年人才支持计划，年内 13 人入选上海市“超级博士后”激励计划，位列市属高校第二位；5 人获第 73 批国家博士后基金项目资助；8 人获第 74 批国家博士后基金项目资助；13 人入选国家资助博士后研究人员计划。　（沈 丹　陈华龙　胡 珺）

【服务国家和上海重点战略】 2023 年，同济大学聚焦国家急需和关键领域，发挥学校在工程建设、人工智能、学科交叉和对德合作等方面的办学优势，着力构建全过程卓越工程人才高质量联合培养体系，设立 16 个卓越工程师人才培养专项，建立 15 个产教融合创新实践基地，开设 20 门产教融合课程，加快推进工程师技术中心建设。6 月 6 日，揭牌成立同济大学卓越工程师学院（国际工程师学院）；9 月，获批建设国家卓越工程师学院，招录 122 名新生。华东师范大学服务长三角一体化、海南自由贸易港、粤港澳大湾区、成渝经济圈等国家战略，推动上海临港、海南、贵州等地方研究院落地。参与上海“大零号湾”创新策源功能区和上海自由贸易试验区临港新片区建设，成立大零号湾创新策源孵化器，启用大零号湾文化艺术中心，加快建设滴水湖国际软件学院。参与教育部举办的首场教育强国战略咨询会。落实教育部师范教育协同提质计划，牵头组团在江西省上饶市承办首届协同提质计划交流会。创新推动定点帮扶云南省寻甸县乡村振兴，相关工作获教育部考核评价一等奖。精准支持云南省云龙县乡村振兴事业，获得第七、第八届教育部直属高校精准帮扶典型项目。加大对中西部教师培训力度，新增对口帮扶伊犁师范大学。 华东政法大学加大国家急需法治人才培养改革力度，牵头组建“上海高校涉外法治人才教育培养联盟”，入选上海市首批“涉外法治人才教育培养基地”和教育部“涉外法治人才协同培养创新基地”。主动对接重大战略需求，与教育部政策法规司共建“教育法研究院”，并入选新一轮“上海教育立法咨询与服务研究基地”；受教育部委托牵头教育法典编纂。

（沈 丹　陈华龙　胡 珺）

【中外合作交流】 2023 年，同济大学推进中德合作 2.0 战略走实走深。围绕可持续城市、环境、智慧基础设施、人工智能医学主题新建 4 个中德中心，成立德国与欧洲研究院，中德“双 PI”（双学术带头人）联合科研互动平台增至 8 个。与上海市、德国共同签署关于筹建“上海中德科技大学”谅解备忘录。打造全校协同的“中德合作 2.0 支撑培育计划”，重点支持中青年教师团队与德国等欧洲伙伴建立合作关系。华东师范大学完成 9 个校级出访团组，完成古巴教育部长、巴西前教育部长、美国纽约大学校长等 26 个高级别外国代表团组接待。与美国纽约大学签署新合作周期谅解备忘录。培育世界体育教育联盟，联盟成员涵盖五大洲 25 个国家或地区。推进“一带一路”（俄语区）国际影响力提升行动计划，新开拓在古巴以及拉丁美洲的战略布点。华东政法大学与 46 个国家和地区的 191 所高校、机构及世界知识产权组织、亚洲法律学会、欧洲律所联盟等 9 个国际性、区域性组织签订协议，涵盖“一带一路”沿线共建国家和地区院校、欧洲大陆名校以及亚洲重点大学。与西澳大学开展深度合作，西澳大学上海校区筹备工作进入实质性推进阶段。全年出国（境）团组 72 个，159 人次师生出国（境）访问或开展学术交流，其中校级出访团组 11 个。与海外合作院校及机构开展洽谈 18 场，接待海外合作伙伴 57 人次。

（沈 丹　陈华龙　胡 珺）

【区校合作】 3 月 23 日，普陀区与同济大学区校合作座谈会召开，就同济大学附属同济医院建设、沪西校区扩建、同济大学附属普陀区人民医院建设、生命健康产业创新园和同济大学科技园普陀分园建设等进行交流探讨。6 月 27 日，同济大学科技园普陀分园企业致慧医疗科技（上海）有限公司上海总部落成仪式在桃浦国际健康创新产业园举行。华东师范大学与普陀区在基础教育等领域开展合作交流。1 月 5 日，华东师范大学第二附属中学普陀校区举行奠基仪式。2 月 13 日，在“同心共谱协奏曲　半马苏河开新篇”——上海市普陀区“靠谱”区域化党建年度峰会上，上海“大思政课”建设整体试验区（华东师范大学—普陀区）启动，华东师大马克思主义学院与普陀区委组织部签署普陀区新兴领域党建研究中心共建项目。华东政法大学与普陀区共建“普陀区人民政府　华东政法大学经济高质量发展与法治建设协同创新研究院”；与虹口区政府开展战略合作，为干部队伍建设提供智力和教学资源支持，为北外滩开发建设提供法治方案；与松江区政府合作共建长三



6 月 27 日，同济大学科技园普陀分园企业致慧医疗科技（上海）有限公司上海总部落成仪式在桃浦国际健康创新产业园举行　（同济大学 / 供稿）

角 G60 科创走廊法治研究中心和公共法律服务中心等；与浦东新区政法委合作共建“浦东新区法治保障研究中心”。（沈　丹　陈华龙　胡　珺）

【联合举办首届中国法治战略高端论坛】 3 月 16 日，华东政法大学与上海市法学会、上海市哲学社会科学规划办公室联合举办首届中国法治战略高端论坛暨“加强新时代法学教育和法学理论研究”座谈会，共同学习、研讨中央办公厅、国务院办公厅印发《关于加强新时代法学教育和法学理论研究的意见》（简称《意见》）。与会代表认为，《意见》勾勒法学学科建设与发展未来图景，对促进法学教育和理论研究意义重大，贯彻落实《意见》精神必须坚持和加强党的全面领导，坚持围绕中心、服务大局，坚持立德树人、德法兼修，坚持遵循法学学科发展规律和人才培养规律，全面推动中国法学教育和法学理论研究高质量发展。（胡　珺）

【全国首家中国侨益保护研究基地成立】 5 月 9 日，由最高人民法院司法改革领导小组办公室、中国侨联权益保障部和华东政法大学共建的全国首家中国侨益保护研究基地揭牌仪式在华东政法大学举行。该基地本着“理论研究、服务实践、培养人才、交流合作”原则，着眼两个目标建设：立足中国法治建设目标和维护侨益实践需求，集中开展维护侨益重点、难点和前沿问题研究，打造侨益保护理论研究与实践应用相结合的高端涉外法治智库；做好侨益保护理论和制度研究，总结涉侨纠纷多元化解机制建设经验，探索创新路径与方法，做好线上调解、跨境调解、中国法律域外适用体系等方面的研究，成为探索完善涉侨纠纷多元化解机制的创新中心。围绕做好服务侨益保护工作实践、破解侨益保护难点问题、推动侨益保护理论研究、开展涉侨纠纷多元化解成效评估、支持学校培养涉外法治人才等方面开展研究。（胡　珺）

【同济大学两项目获 2023 世界人工智能大会“SAIL 之星”】 7 月 6 日，“卓越人工智能引领者奖”（Super AI Leader，简称 SAIL 奖）在 2023 世界人工智能大会开幕式上揭晓，6 个项目获“SAIL 之星”荣誉，其中同济大学占两席，分别是同济大学建筑设计研究院（集团）有限公司的“上海金鼎‘聪明城市’CIMAI 平台研创”项目、同济大学上海自主智能无人系统科学中心的“人形机器人多模交互”项目。“上海金鼎‘聪明城市’CIMAI 平台研创”项目开启多异质众脑协同模式，该智能模式采用立体架构，包含主脑、辅脑、分脑、端脑，各系统在同一个空间底座上实现信息交互，预判他方决策，以及各方长短板互补协同。通过众脑模型在上海金鼎项目中的创新实践验证，超越团队在 2007 年提出的第一代“城市大脑”和第二代 SWARM 同质群智模式，进入第三代多异智协同的智能城市新模式。人形机器人多模交互平台系统具有类人感知、认知、决策能力，穿戴包括 305 个模块（1220 个传感器）的 TacSuit 电子皮肤触觉感知系统和多自由度交互式头眼视觉感知系统，突破仿人机器人类人最大触觉感觉器官功能复现与海量异质数据融合关键技术，提出基于视觉双通道与注意力机制的头—颈—眼协调仿生自然视觉感知与交互方法，增强人



5 月 9 日，全国首家中国侨益保护研究基地揭牌活动在华东政法大学举办（华东政法大学 / 供稿）

形机器人交互过程的多模感知与双向理解。通过视触融合引导的分布式多点力位高精度主动跟随及自然语音交互，实现与人安全柔顺的亲密互动，包括拥抱、握手、高可信趋近和低可信躲避等，突破仿人机器人安全与信任问题，极大提升机器人与人的智能交互能力。（沈　丹）

【华东师大与临港新片区共建滴水湖国际软件学院】 9月5日，上海市委常委、临港新片区党工委书记、管委会主任陈金山，临港新片区党工委副书记吴晓华，党工委委员、管委会专职副主任唐浩一行到华东师大调研。华东师大党委书记梅兵、校长钱旭红，副校长戴立益、雷启立等参加调研座谈。华东师大与临港新片区管委会签署新一轮战略合作框架协议。根据协议，双方聚焦产业发展和人才培养，加强双方在产学研一体化、基础教育等领域的合作，重点打造滴水湖国际软件学院，助力华东师大“双一流”建设，助力临港新片区管委会打造“更具国际影响力和竞争力的特殊经济功能区”及“开放创新、智慧生态、产城融合、宜业宜居”的现代化新城。（陈华龙）

【世界体育教育联盟成立】 11月1日，2023世界体育教育联盟（World Physical Education Alliance, WPEA）大会在华东师范大学举行，世界体育教育联盟揭牌成立。来自澳大利亚、中国（含中国香港）、古巴、埃及、印度、日本、马来西亚、新西兰、北马其顿、新加坡、土耳其、英国、美国等十余个国家的体育教育专家、研究者、一线工作者，以“激励变革，赋能未来”为主题，围绕体育教育的创新和未来发展展开深入交流和讨论，分享经验和成果，建立合作与联系。世界体育教育联盟由华东师范大学4月正式发起，构建跨越五大洲25个国家、地区的联盟成员版图，华东师范大学体育与健康学院教授季浏、汪晓赞分别当选WPEA理事会首届主席与秘书长。（施家仓　林雨平）

教育管理

【概况】 2023年，普陀区提升教育综合治理水平。加强师德教育，制定普陀区中小学和幼儿园教师师德失范行为通报警示制度。招聘教师390人，其中应届生230人，高级教师2人。持续推进“763”人才攀升计划，举办3场“教师团队专业发展模式探索”市级展示活动。指导学校规范设置事业单位党政管理内设机构和领导职数，开展优化学校专业技术岗位设置试点工作。优化资源布局与建设，实施“中联、北引、南融、西优、东固”资源布局策略，与区域“一带一心一城”（苏河水岸经济发展带、真如城市副中心、桃浦智创城）空间布局联动。小红帆幼儿园（分园）投入使用，晋元高级中学教学综合楼加固及改造工程竣工验收，华东师大二附中普陀校区、中福会托儿所普陀分部、上海师范大学附属第二实验学校（二期）工程等项目加快推进，真华路规划地块学校新建工程取得施工许可。持续推进普陀区教育用房不动产权证确权补证工作，年内产证拥有率94.72%。举办沪港澳青少年文化行走活动，承接3批教育部澳门千名教师精英培训项目，102名澳门教师在普陀区跟岗培训，打造涉台教育“百课进百校”活动品牌。推进教育对口支援与合作交流，出台《关于加强援外干部教师经费保障及管理的意见》；选派2名教师到云南省昆明市禄劝县开展教育帮扶工作，应昆明市寻甸县要求延长1名帮扶教师时间；选派25名干部教师到西藏自治区日喀则市亚东中学指导教学；组织8所中小学开展教育帮扶及结对，承接云南省两市五区县180人次干部教师在普陀区跟岗研修。全面推进依法治教，出台区教育局行政复议和行政应诉工作规程，年内零诉讼；“蒲公英检校问诊”微信小程序上线，打响普陀法治教育品牌。强化校园安全主体责任落实，开展“1+6+N”（“1”即1个总体实施方案，“6”即消防、危化品、建筑施工、燃气、特种设备、校内交通6个重点领域，“N”即基层各教育单位的具体实施方案）重大安全隐患专项排查整治，保障校园安全稳定。强化教育督导法定职能，对41所学校进行发展性督导并做好回访，开展“双减”、“五育并举”、体质健康等专项督导、主题性督导，落实同级督政，提升办学规范化水平。（严　瑱　刘　姣）

【师德师风建设】 2023年，普陀区教育局制定普陀区中小学和幼儿园教师师德失范行为通报警示制度，健全师德师风考核、问责机制。结合师训、见习教师规范化培训，加强“新时代中小学幼儿园教师职业行为十项准则”等师德师风政策学习和警示教育，落实师德师风常态化教育。结合师德师风建设月活动、教师节活动、区教育系统第八届“我心目中的好老师（十佳）”评选活动，选树表彰师德师风先进典型。（严　瑱　刘　姣）

【教师职称评审】 2023年，普陀区教育局突出师德表现和工作业绩，做好教师职称评审工作。发挥“拔尖教师”培养工作坊、“双特专家”指导工作坊以及区教育学院的作用，用好市、区实验性示范性高中的正高、高级教师资源，指导一批成熟教师参加正高级、高级教师评审。组织开展学前教育专业高级教师职称评审专题辅导，鼓励学前教育教师提升专业能力，激发教师队伍活力。年内，区教育系统7人获评特级教师，12人获评正高级教师，117人获评副高级教师。（严　瑱　刘　姣）

【教师资格认定】 2023年，普陀区教育局开展一年两次教师资格笔试报名现场确认和教师资格考试面试活动，涉及小学、初中、高中20余门学科。年内，完成教师资格笔试报名现场确认2436人、教师资格考试面试16855人。面向社会受理教师资格认定材料、补证材料及证书发放工作。经过材料审核、上报、制证，年内发放证书1416份。（严　瑱　刘　姣）

【名优教师培训】 2023年，普陀区教育局聚焦“高素质专业化创新型”干部教师队伍建设，实施教育系统“十四五”干部教师专业发展团队建设“763”人才攀升计划，开展分层分类培训和干部教师进阶发展的专业化、精准化探索，为普陀教育高质量发展提供“适性发展、合规育人、提质增效”的队伍支持。年内举办3场普陀教育“763”人才攀升计划市级展示活动，分别为4月23日学前专场、5月29日小学专场、11月8日中学专场。（严 填 刘 姣）

【教育对口支援与合作交流】 5月11日，普陀区教育工作党委、区教育局出台《关于加强援外干部教师经费保障及管理的意见》，落实援外干部教师经费保障。年内，完成新一轮“组团式”援滇9名帮扶教师的选拔，选派27名干部教师对口支援教育改革发展，延长1名帮扶教师时间，组织区内8所中小学开展教育帮扶及结对，承接云南省两市五区县180人次干部教师在普陀区跟岗研修。（严 填 刘 姣）

【重大安全隐患专项排查整治】 5月31日，普陀区教育局印发《普陀区教育系统重大事故隐患专项排查整治2023行动工作实施方案》。依据实施方案，聚焦消防、危化品、建筑施工、燃气、特种设备、校内交通6个领域，区教育局启动重大安全隐患专项排查整治工作。在各基层单位自查自纠的基础上，区教育局组织体育场馆专项检查、建筑施工专项检查、危化品专项检查、消防安全大排查等各项检查，并完成所有单位燃气报警装置安装工作，保障校园安全稳定。（严 填 刘 姣）

【中小学校领导体制改革推进会】 6月21日，普陀区推进中小学校领导体制改革暨教育系统庆祝中国共产党成立102周年主题集会在普陀少年城举行。区委书记姜冬冬，市教卫工作党委副书记、市教委副主任闵辉，区委副书记周艳出席。闵辉肯定普陀区推进中小学校领导体制改革和党建工作成果。周艳就普陀区推进中小学校领导体制改革提出要求。会议总结普陀区建立中小学党组织领导的校长负责制工作，成立普陀区中小学党建工作指导专家组，向与会专家颁授聘书；发布《普陀区关于建立中小学校党组织领导的校长负责制文件汇编》，展示普陀教育推进中小学校领导体制改革阶段性成果并部署下一阶段工作。（严 填 刘 姣）

【接受上海市教育综合督政】 6月27—30日，市政府教育督导委员会对区政府依法履行教育职责评价工作进行实地督导。区政府作自评报告，督导组通过自评报告会、访谈、座谈、查阅资料、走访学校、问卷等方式，对普陀区政府教育履职进行综合督政。普陀区2022年度区政府教育履职平台监测结果位列全市前列；在探索落实中小学幼儿园党组织领导的校（园）长负责制、开展教育同级督政和对学校实施党政融合式发展性督导模式等方面为全市提供可复制、可借鉴、可示范经验。（严 填 刘 姣）

【普陀区中青年知识分子联谊会教育分会成立】 9月28日，上海市普陀区中青年知识分子联谊会教育分会（简称教育分会）成立大会暨第一次会员大会在区政府召开。会议宣布教育分会会长、副会长名单，教育分会筹备工作小组向大会作筹备工作报告；审议通过教育分会章程，选举产生第一届理事会；新当选会长王世达代表教育分会第一届理事会作表态发言。教育分会有会员54人，高级职称占比达92.6%。（严 填 刘 姣）

文　化

编辑　赵　斌

综　述

2023年，普陀区举办第三届“半马苏河”文化旅游节，在上海旅游节组委会中首次担任指导单位。围绕“欢乐水岸·魅力普陀”主题，重点举办十大特色活动（走进美好与欢乐——苏州河彩船巡游暨2023年第三届“半马苏河”文化旅游节开幕式、88部落“半马苏河·全橙狂欢”、“靠普游”特色文旅市集、“画说苏州河”主题展览、话剧《枕岸书香》、音乐剧《锦绣河湾》、“艺起苏河SHOW”文艺演出季、古歌·汉服秀、城市数字艺术节、“天音回响”——“与天坛谈”北京天坛元宇宙多媒体系列展首展），推出五大板块（趣玩乐游、艺享美好、非遗国潮、多彩社区、云上文旅）百余场文旅活动，累计83.15万人次参与，比上年增加66.3%。其中，首次在苏州河上举行彩船巡游活动，由迪士尼开园团队设计师打造，成为2023年上海旅游节一大看点。深入推进文化惠民。实施“社会大美育”计划，开展全年龄段美育活动600余场，参与人次近10万。引入专业艺术机构，“市民艺术夜校”开设10个点位74个班级，近2000人参加。开展上海市民文化节“城市美育日”主题活动，联合上海炎黄文化研究会举办“半马苏河”读书会系列讲座及“画说苏州河”主题画展。举办“艺术家眼中的苏州河——上海市第十三届版画展”“长三角书画名家作品邀请展”“纪念吴大羽诞辰120周年、赵无极逝世10周年艺术特展”等一系列精品展。推出“行走苏州河”短视频大赛并在抖音平台设置话题专区，播放量超2.1亿次。举办2023中国上海国际艺术节普陀区“艺术天空”系列活动，在上海少年儿童图书馆小剧场推出8场高品质演出。加强文艺创作。原创舞蹈《相印苏河》等4个作品在上海市群文新人新作展评展演中获奖，其中最高奖“优秀群文新作”3个，创历史新高。原创歌曲《父辈的情书》获第二届长三角原创流行歌曲大赛银奖，原创话剧《枕岸书香》、原创校园音乐剧《锦绣河湾》获社会各界广泛好评。强化数字赋能。上线“云书房”，为读者提供网上选书、快递到家服务，借阅图书7082册次，借阅率47.06%。“文化普陀云”App发布可预约活动2204条，平台浏览量达131.95万人次。落实《中华人民共和国档案法》《地方志工作条例》，加强档案、地方志文化建设，提升服务区域经济社会发展能力，发挥好档案、地方志存史、资政、育人作用。年内，普陀区档案馆由区级爱国主义教育基地升级为上海市爱国主义教育基地，《基于数字化转型的区域档案治理体系研究》课题获2023年度国家档案局优秀科技成果三等奖、2023年度上海市档案科技研究成果二等奖，普陀区方志办获评“上海市第二轮新编地方志书编纂工作优秀组织单位”，《普陀年鉴（2021）》获评第九届全国地方志优秀成果（年鉴类）县级综合年鉴三等年鉴。聚焦数字广告、影视演艺、游戏电竞、创意设计四大重点领域，多措并举推动文创产业提质增能。全年文体娱行业营业收入15.8亿元，比上年增长9.5%；广告行业营业收入260.97亿元，比上年增长29.9%；旅行社行业营业收入7.59亿元，比上年增长112.8%。举办特色活动，扩大品牌效应。创新举办上海国际电影节“数字影视体验展”，各平台KOL短视频曝光量达7600多万条。举办第二届上海国际MCN大会暨品质生活节，各平台曝光量约3200万人次。升级举办第四届电竞上海全民锦标赛，增设圆桌分享、报告解读、奖项发布等特色环节。加快筑巢引凤，丰富产业载体。苏河·梦立方项目启动建设，进入施工阶段。用足文化产业政策，助推企业发展。推动企业参与市级文创资金申报，8个项目获得扶持，获市级扶持资金769.5万元，区级1:1配套769.5万元。区文创资金完成申报评审，申报服务上线“一网通办”平台。发布《2023年度普陀区文化产业发展专项资金申报指南》并举办线下资金申报培训会，17个项目获区级立项支持1220万元。中国工商银行普陀支行加强中小微文创企业金融支持，获评上海市文创特色支行。改

进行政审批服务，完善“一网通办”“半马苏河”文旅服务专区，受理办结各项行政审批 577 件。加强文旅市场监管。组织旅行社、剧本娱乐行业合规经营专题培训。（朱梦恬）

公共文化服务

【概况】 2023 年，普陀区优化数字文化资源服务，提升公共文化服务便捷度。推进文化事业发展专项资金使用管理，吸引社会力量参与公共文化产品供给。加强公共文化人才队伍建设，提升文化干部业务能力。开展 2023 年普陀区公共文化满意度及需求调研，提升公共文化服务精准度。首次开展普陀区星级文化团队申报评审，健全群众文化团队管理机制。举办第二十二届中国上海国际艺术节“艺术天空”普陀区系列活动——周末亲子魔幻剧场，提升苏州河水岸文旅活动品质。依托区公共文化配送平台，提升配送服务能级。打造“市民艺术夜校”，提供错时、延时服务。组织基层文化场馆参加社区文化活动中心、街道镇图书馆评估定级，推动基层文化场馆提升服务能级。举办第三届“半马苏河”文化旅游节，打响区域文旅品牌。加强东西部文化旅游协作，促进文化交融共享。（王 娇）

【公共文化四级配送】 2023 年，依托区公共文化配送体系，加大文化惠民力度，将优质文化活动送到市民身边，打通公共文化服务“最后一公里”，满足市民基本文化需求。全年开展市、区两级配送 533 场，其中文艺演出 133 场、特色活动 112 场、艺术导赏 32 场、展览展示 42 场、文化讲座 200 场、文化微游 14 场，累计受众 36170 人次。邀请市级指导员授课 2700 课时，受众 36643 人次。区级文艺指导员授课 863 课时，受众 22800 人次；篆刻艺术进校园系列项目累计授课 105 课时，受众 2241 人次。（王 娇）

【拓展“市民艺术夜校”教学点】 2023 年，拓展“市民艺术夜校”教学点，引入专业艺术机构，实现教学点和课程数量双倍增，全年开设 10 个教学点，举办围棋、真如麦秆画、现代街舞、戏曲团扇、咖啡制作与品鉴、香道体验、潮发快编、武当八段锦、竖笛、二十四节气丙烯画、视频剪辑和特效制作线上课程、网红抖音爵士、茶道体验等课程 74 门，吸引 2 万余人次参与。丰富错时、延时文化服务内容，让更多中青年市民走进文化场馆。（王 娇）

【基层文化场馆评估定级】 2023 年，组织全区街道镇图书馆参加上海市第七次街道（乡镇）图书馆评估定级，组织全区社区文化活动中心参加第三次上海市社区文化活动中心评估定级。指导街道镇图书馆和社区文化活动中心根据市级标准，精心准备、积极迎检，对争创示范馆和初评分相对落后的街镇馆加强辅导，以评促建，推动基层文化场馆完善设施功能、提升服务品质。（王 娇）

【数字文化资源服务】 1 月 21 日，普陀区图书馆云书房平台上线，为市民提供网上选书、快递到家服务，区图书馆云书房在库图书超过 1.5 万册。至年底，“文化普陀云”App 累计注册用户 276103 人，发布活动 2375 条，发布可预约活动 2204 条，线上展览 18 个、线上直播 16 场、资讯 979 条，“文化普陀云”微信公众号线上图文推送 247 条，平台浏览量 131.95 万人次。（王 娇）

【文化事业发展专项资金】 2 月 22 日，修订发布《上海市普陀区文化事业发展专项资金使用管理实施意见》，完善资金扶持政策，扩展项目扶持范围，增加项目扶持金额。做好专项资金申报咨询辅导，组织项目评审及公示，鼓励社会力量参与公共文化服务体系建设。全年扶持 6 个项目，扶持资金 215 万元。（王 娇）

【文化干部培训】 7 月至 11 月，举办 2023 年普陀区文化干部培训班 4 期，培训 440 余人次。邀请文化领域专家从公共文化品牌营销、中华优秀文化传承与社区公共文化服务创新、打造家门口的公共文化好去处、新形势下社区文化活动中心高质量发展等进行教学；组织培训对象到大零号湾图书馆、笔墨宫坊、杨浦滨江人民城市建设规划展示馆、绿之丘等处考察，提升基层文化干部业务能力和综合素养。（王 娇）

【东西部文化旅游协作】 8 月 24 日至 26 日，普陀区文旅局赴云南省昭通市、鲁甸县开展协作交流，与昭通市文化和旅游局、鲁甸县人民政府召开文旅协作工作座谈会。普陀区文旅局与鲁甸县文旅局签订 2023 年文旅帮扶协议，普陀区图书馆与鲁甸县图书馆签订 2023 年帮扶协议，支持共建图书馆图书 5000 册。（王 娇）

【公共文化满意度及需求调研】 9 月中旬，通过实地暗访、问卷调查等形式，了解辖区内居民对公共文化服务参与度、满意度以及对公共文化服务实际需求，以丰富公共文化服务内容，提升公共文化设施服务效能。经调研，2023 年普陀区满意度总分为 90.75 分，较 2022 年提高 5.5 分，近三年普陀区公共文化满意度整体呈平稳上升趋势。（王 娇）

【星级文化团队申报评审】 2023 年，普陀区完善群众文化团队管理机制，首次开展星级文化团队申报评审工作。9 月中旬完成申报评审工作方案，各街道镇结合实际制定所属文化团队年度培育计划。9 月底至 10 月 24 日，向各街道镇征集文化团队申报材料，通过专家评审，全区评选出 102 支星级文化团队，于 11 月 8 日发布星级文化团队评选结果，对星级团队择优给予经费补贴。11 月 22 日，举办 2023 年“艺起苏河 show · 社区文艺汇”2023 年普陀区星级文化团队展演，为文化团队搭建展示平台。（王 娇）

【第三届“半马苏河”文化旅游节】 9月17日—10月16日，举办2023年第三届“半马苏河”文化旅游节，开展趣玩乐游、艺享美好、非遗国潮、多彩社区、云上文旅5大板块共计100余场文旅活动，涵盖彩船巡游、市集、演出、展览、讲座、赛事等，吸引83.15万人次参与，比上年增加66.3%。创新举办“走进美好与欢乐——苏州河彩船巡游暨2023年第三届‘半马苏河’文化旅游节”开幕式，苏州河彩船巡游相关报道浏览量超75万人次。与上海市书法家协会合作，举办“墨韵苏州河”书法长卷展示活动，邀请20名书法家在“半马苏河”沿岸举行开笔仪式。联合上海炎黄文化研究会，举办10场“话说苏州河”系列讲座、《画说苏州河》主题画展及导赏。“半马苏河”文化旅游节和两个街道镇品牌项目获评上海市民文化节十年优秀品牌项目。

（王　娇）

【周末亲子魔幻剧场】 10月28—29日，第二十二届中国上海国际艺术节“艺术天空”普陀区系列活动——周末亲子魔幻剧场在上海少年儿童图书馆（新馆）举办。周末亲子魔幻剧场由中国上海国际艺术节中心、普陀区文旅局主办。活动包括“上海魔术节精品展演”、德国木偶剧《非凡之旅》、巴西动情剧团《塞西莉亚的奇思妙想》、亚美尼亚纪念霍夫汉内斯·图马尼扬之埃里温国立木偶剧院《拇指姑娘》等。活动旨在持续打响“半马苏河”文旅品牌，推动“半马苏河”文化秀带建设，提升普陀城区文化软实力。

（王　娇）

群众文化

【概况】 2023年，普陀区举办“律动半马苏河　惠享百姓舞台”2023年上海市民文化节普陀区“城市美育日”主题活动暨群众文艺大汇演，展示市民风采。开展群众文艺创作，唱响时代主旋律。举办“行走苏州河”市民短视频大赛，宣传苏州河水岸文旅资源。推出“社会大美育”课堂，扩大社会美育资源覆盖面。打造“半马苏河”读书会全民阅读品牌，推进书香普陀建设。

（王　娇）



4月8日，普陀区“城市美育日”主题活动暨群众文艺大汇演

（区文旅局 / 供稿）

【“社会大美育”课堂】 2023年，实施“社会大美育”计划，发挥区内图书馆、美术馆、文化馆、博物馆社会美育功能，开展形式多样的全年龄段美育活动，将专业资源转化为社会美育资源，全年开展各级各类美育活动600余场，近10万人次参与。开展“臻美苏河”“苏州河书房”“艺起苏河”等项目，举办艺术展览、导览讲座、体验课程等活动，提升市民艺术欣赏能力。深化文教结合，开展“篆刻艺术进校园”“书法课程进校园”“艺术体验进校园”等活动。

（王　娇）

【“半马苏河”读书会】 2023年，普陀区开展“半马苏河”读书会系列活动，通过多元化的全民阅读服务和多层级的“苏州河书房”阅读空间，为市民打造立体化的阅读服务体系。全年推出人文讲座、名家陪你读、故事屋、美育课四大系列活动，组织开展冬冬乐少儿读书活动、世界读书日特别活动、图书馆奇妙夜等专题活动，共计举办各类阅读活动285场，惠及读者18.29万人次。

（王　娇）

【市民短视频大赛】 4月8日，“行走苏州河”市民短视频大赛启动，该赛事作为2023年上海市民文化节专项赛事，由上海市民文化节指导委员会指导，普陀区文化和旅游局主办，普陀区文化馆承办，抖音平台支持。历时4个月作品征集，收到短视频作品2000余件，“行走苏州河”话题在抖音平台浏览量达2.1亿。经过专家评审团队评审，评选出一等奖1名、二等奖3名、三等奖5名、优秀奖10名和最佳人气奖1名。

（王　娇）

【群众文艺大会演】 4月8日，“律动半马苏河　惠享百姓舞台”2023年上海市民文化节普陀区“城市美育日”主题活动暨群众文艺大会演在长风公园大舞台举行。演出由一支欢快热情的舞蹈拉开序幕，来自社区的各类单项比赛百强团队轮番献上管乐、舞蹈、沪剧、朗诵等多种形式的精彩演出，赢得现场观众阵阵掌声。此次会演回顾普陀区十年办节经验，全方位展示普陀区群众文化精神面貌和区域文化特色，突显以市民为主体办节特征，助力“半马苏河”文化品牌建设。

（王　娇）

【群众文艺创作】 4月24—28日，推荐原创歌曲《父辈的情书》参加“光南故里·音乐盛典”第二届长三角原

创流行歌曲大赛，获银奖。选送 9 个作品参加 5 月 19—28 日举办的 2023 年上海市群文新人新作展评展演，舞蹈《相印苏河》、男女声组合《一念江南》、器乐合奏《漫舞苏河》获“优秀群文新作奖”，音乐剧《小侠的修行》获“群文新作奖”。

（王　娇）

【苏州河公共艺术作品征集活动】 2022 年 9 月 23 日，“上海苏州河城市公共艺术作品征集活动”启动，面向全球征集公共艺术作品和摄影绘画作品。征集截止日期为 2023 年 3 月 31 日。活动由普陀区政府、市文化旅游局联合主办，区文旅局承办。征集活动自 2022 年 9 月启动以来，共收到来自中国、英国、比利时、丹麦、塞尔维亚等国的作品 3206 件。2023 年 9 月，经专家评审团综合评选，结合网络投票结果，评出公共艺术、摄影、绘画共 33 组获奖作品，其中一等奖 3 名，二等奖 6 名，三等奖 12 名，入围奖 15 名。（杨璦铭）

文化遗产保护

【概况】 2023 年，普陀区加强文物保护管理，完成文物安全责任书续签和普陀区文物行业重大事故隐患专项排查整治；加强文化遗产宣传推广，持续推进“建筑可阅读”“非遗在社区”等文化传承传播工作；开展区内各级非遗项目保护现状大调研；“文化和自然遗产日”期间开展“乐享半马苏河”市集等活动。

（东　京）

【非遗保护传承传播】 2023 年，加强非遗保护、传承与传播工作。非遗保护方面，2023 年 4 月起，开展区内各级非遗项目保护现状调研，实地调研 30 个非遗项目、14 个保护单位、14 个保护传承基地，了解普陀区各级非遗代表性项目保护单位、保护传承基地和代表性传承人的非遗保护传承传播工作开展情况，收集整理图文资料，完善各级非遗项目档案，形成普陀区各级非遗代表性项目保护现状调研报告。参考借鉴上海市文化和旅游局相关管理办法，拟定区级非遗代表性项目保护情况评估工作方案，提升普陀区非遗项目系统性保护水平。4 月，根据上海市文化和旅游局要求，开展江南丝竹非遗普查；5 月，协助开展传统美术类市级非遗项目存续状况调研以及完成市级非遗保护资金管理验收。非遗传承方面，5 月，组织推荐少林大红拳、文玩木雕（原区级项目赏石木座配制技艺）、真如麦秆画申报第七批上海市非物质文化遗产代表性项目；6 月，整合街道镇资源，完成新一轮“非遗在社区”签约工作，开展“非遗在社区”点位活动巡查，实地巡查辖区内 7 个街道镇社区文化活动中心和 1 家保护单位传承传播点位，收集整理 16 个点位年活动总体评价表。11 月，推荐普陀区优秀点位申报上海市“非遗在社区”优秀工作案例，开展“非遗在社区”示范项目和示范点位申报。非遗传播方面，6 月“文化和自然遗产日”期间，开展“乐享半马苏河”市集活动，组织 8 个非遗项目举办文创市集，邀请手绘彩蛋、诵芬堂雷存孝氏传统医药生产技艺开设互动体验活动；首发第三期“非遗在社区”系列微纪录片《真如羊肉加工技艺》，发放非遗宣传册，提高市民非遗保护意识；组织普陀区市级非遗项目钱币生产手工雕刻技艺、真如羊肉加工技艺和区级非遗项目悦来芳食品制作工艺的保护单位参与“上海非遗购物节”惠民活动。3 月至年底，组织普陀区非遗项目参加 2023 年长三角文旅惠民市集、“城市美育日”、2023 普陀区“半马苏河”文旅体活动发布会非遗市集、“靠普游”特色文旅市集及“古歌·汉服秀”市集活动，做好非遗宣传推广；组织市级非遗项目钱币生产手工雕刻技艺、区级非遗项目竹丝编参与第六届中国国际进口博览会“非遗客厅”静态展示、动态互动体验。10 月，完成第四期“非遗在社区”主题微纪录片《海派玉雕（水晶雕刻）》《海派瓷艺》拍摄制作。（童羽珏）

【文物安全管理】 3 月，完成普陀区文物安全责任书续签工作，推进各级文物建筑点位安全直接责任人公示。6 月，在安全生产月联系各文博单位组织收看安全生产月宣传片，统计各文物博物馆点位燃气安全相关信息。12 月，根据国家文物局和上海市文物局要求，完成普陀区文物行业重大事故隐患专项排查整治。在节假日和重要时间节点开展文物博物馆点位安全巡查，全年检查文物博物馆点位 309 处，出动检查人员 754 人次，检查范围覆盖区内全部不可移动文物点位。（东　京）



6 月 21 日，普陀区推荐申报第七批上海市非物质文化遗产代表性项目专家评审会召开（区文旅局 / 供稿）

【“建筑可阅读”工作】 5月，新增苏州河工业文明展示馆为普陀区“漫步普陀·阅享建筑”建筑可阅读点位，更新蜻蜓FM同名线上声音专辑，修订线上内容，完成新点位铭牌制作上墙，同时维护线下铭牌1处，普陀区建筑可阅读点位达37处。6月“文化和自然遗产日”期间，开展“乐享半马苏河”市集活动，开展蜻蜓FM“漫步普陀·阅享建筑”声音专辑宣传推介，邀请上海纺织博物馆馆长带游建筑可阅读“遗产日”主题微旅行活动。9月，更新华东师范大学内两处文物保护铭牌，并附建筑可阅读二维码。12月，落实“一物一码”要求，会同区政府办公室完成“随申码”平台上“漫步普陀·阅享建筑”37处场景构建，推动“建筑可阅读”数字化服务。（东　京）

【文物保护】 6月，完成华东师范大学早期建筑老干部活动室修缮工程审批。6月，协助区规划资源局落实韩塔相关地块控规调整。10月，完成新会路华童公学旧址平移保护设计方案报批，组织专家评审会，完成该旧址保护性平移工程施工方案审批；根据上海市文物局要求，开展第四次全国文物普查准备工作。（东　京）

表 42　　2023年普陀区各等级文物保护单位（点）名录

序号	名称	地址	时间	批准文号
全国重点文物保护单位				
1	真如寺大殿	兰溪路399号	元	国发〔1996〕47号
2	志丹苑元代水闸遗址	延长西路619号	元	国发〔2013〕13号
3	圣约翰大学近代建筑(河东旧址)	光复西路1347号	20世纪20年代	国发〔2019〕22号
上海市文物保护单位				
1	上海总工会第四办事处遗址	远景路801号	1925年	沪革〔1977〕45号
2	沪西工友俱乐部遗址	西康路972弄1号	1925年	沪府〔1987〕106号
3	中央造币厂旧址	光复西路17号	1922年	沪府发〔2014〕29号
普陀区文物保护单位				
1	沪西工人半日学校旧址	西苏州路1037号	1920年	区府常务会议纪要（1989—29）
2	顾正红烈士殉难处	澳门路300号	1925年	区府常务会议纪要（1989—29）
3	十九路军抗日临时军部遗址	桃浦路127号车站新村38—40号	1932年	区府常务会议纪要（1989—29）
4	申九“二·二”斗争纪念地点	澳门路150号	1948年	区府常务会议纪要（1989—29）
5	韩塔	敦煌路近古浪路绿化内	南宋始建 现代重建	普府〔2006〕4号
6	新会路华童公学旧址	新会路25号	1933年	普府〔2011〕32号

续表 42

序号	名称	地址	时间	批准文号
普陀区文物保护单位				
7	上海啤酒有限公司旧址	宜昌路 130 号	20 世纪 30 年代	普府〔2011〕32 号
8	江苏药水厂旧址	宜昌路 550 号	1907 年	普府〔2011〕32 号
9	宜昌路救火会大楼旧址	宜昌路 216 号	1932 年	普府〔2011〕32 号
10	国际和平妇幼保健院旧址	长寿路 170 号	1927 年	普府〔2011〕32 号
11	玉佛禅寺	安远路 170 号	20 世纪 10 年代	普府〔2011〕32 号
12	大夏大学旧址	中山北路 3663 号	20 世纪 30 年代	普府〔2011〕32 号
13	天利氮气制品厂旧址	云岭东路 345 号	1935 年	普府〔2011〕32 号
普陀区文物保护点				
1	阜丰福新面粉厂旧址	莫干山路 120 号	1898、20 世纪 20 年代	普文发〔2015〕41 号
2	蔡宅	安远路 294、300 号	1935 年	普文发〔2015〕41 号
3	福新第三面粉厂旧址	光复西路 145 号	1926 年	普文发〔2015〕41 号
4	上海被服厂旧址	叶家宅路 100 号	20 世纪 10 年代	普文发〔2015〕41 号
5	沈宅	江宁路 1325 号	20 世纪 30 年代	普文发〔2015〕41 号
6	南林师范学校旧址	凯旋北路 1555 号	清末	普文发〔2015〕41 号
7	真如暨南大学旧址	暨南新村一号	20 世纪 20 年代	普文发〔2015〕41 号
8	上海橡胶厂旧址	真南路 1550 号	1954 年	普文发〔2015〕41 号
9	绿杨桥	绿杨桥李家浜北段	1768 年	普文发〔2015〕41 号
10	沈寿昌墓	真南路 500 号	1894 年	普文发〔2015〕41 号
11	华东师范大学早期建筑	中山北路 3663 号	1952 至 1967 年	普文发〔2015〕41 号
12	信和纱厂旧址	莫干山路 50 号	1938 年	普文发〔2015〕41 号
13	宿舍旧址	澳门路 150 号	20 世纪 30 年代	普文发〔2015〕41 号
14	上海麻袋厂旧址	长寿路 652 号	20 世纪 30 年代	普文发〔2015〕41 号

续表 42

序号	名称	地址	时间	批准文号
普陀区文物保护点				
15	上海试剂总厂烟囱	光复西路 2549 号	1947 年	普文发〔2015〕41 号
16	上海印染机械厂旧址	金沙江路 1325 号	20 世纪 30 年代	普文发〔2015〕41 号
17	金城里	安远路 188 弄	1936 年	普文发〔2015〕41 号
18	桃浦古井	古浪路 1724 弄	南宋（传）	普文发〔2015〕41 号

（区文旅局 / 供稿）

表 43　　2023 年普陀区各级非物质文化遗产代表性项目名录

序号	级别	类别	项目名称	代表性传承人	保护单位
1	国家级	传统体育、游艺与杂技	卢氏心意拳	蔡伯澄、余　江 吴秋亭、薛洪恩	上海心意六合健身咨询有限公司
1	市级	传统音乐	江南丝竹	—	上海市普陀区文化馆
2			上海玉佛禅寺传统梵呗艺术	释文渊	上海玉佛禅寺
3		传统美术	石雕	刘恩同	上海普陀区甘泉社区文化活动中心
4			海派玉雕（水晶雕刻）	沈德盛	上海市普陀区文化馆
5			瓷刻	程佩初	上海市普陀区宜川路街道社区学校
6			海派瓷艺	陈家泠	上海半岛瓷艺馆
7		传统技艺	钱币生产的手工雕刻技艺	方茂森、黄　坚 楼宇峰、王峻松	上海造币有限公司
8			真如羊肉加工技艺	李国邦	上海市普陀区人民政府真如镇街道办事处
9			赵家花园菊花种植技艺	陈进明、赵张永	上海普陀区宜川社区文化活动中心
1	区级	传统音乐	长征江南丝竹	顾六兴	上海市普陀区长征镇社区文化事务中心
2		曲艺	上海滩簧	陶一铭	上海市普陀区长征镇社区文化事务中心
3		传统美术	长征道教仪式美术	—	上海市普陀区长征镇社区文化事务中心
4			长征纸艺	黄德林	上海费费紫缘艺术发展有限公司

续表 43

序号	级别	类别	项目名称	代表性传承人	保护单位
5	区级	传统美术	海派铁制书画艺术	朱守俊	上海市普陀区桃浦镇社区文化事务中心
6			手绘彩蛋	英自海	上海英真文化传播有限公司
7			竹簧	曹　平	上海市普陀区桃浦镇社区文化事务中心
8			赏石木座配制技艺	陈时洪	上海时时红文化艺术馆
9			竹丝编	程　丽	上海天人合艺文化发展有限公司
10		传统技艺	朱氏绳艺	朱由标	上海市普陀区人民政府真如镇街道办事处
11			悦来芳食品制作工艺	倪恩弟、杨武辉	上海悦来芳食品有限公司
12			红木模型制作技艺	翟清华	上海普陀区石泉社区文化活动中心
13			真如瓷盘画	孔庆华	上海市普陀区人民政府真如镇街道办事处
14			纸贴画	姜文涵	上海普陀区宜川社区文化活动中心
15			真如麦秆画	姚懿佳	上海市普陀区人民政府真如镇街道办事处
16			马派皮影	马宪刚	上海德民文化教育用品有限公司
17			传统“鼓子卯”结构造船放样技艺	陈昌华	上海绘苑文化传播有限公司
18			传统锔瓷技艺	施威联	上海了寮文化传播有限公司
19			海派漆艺	虞惠平	华东师范大学美术学院中国当代漆艺术中心
20		传统体育、游艺与杂技	少林大红拳	蔡菊法	上海普陀区长寿社区文化活动中心
21			太极拳（武郝式）	龚　艺	上海市自耕园文化中心
22		民俗	真如庙会	—	上海市普陀区人民政府真如镇街道办事处
23			桃浦十二朝生育礼俗	杜连娣	上海市普陀区桃浦镇社区文化事务中心
24		传统医药	诵芬堂雷存孝氏传统医药生产技艺	雷家荃	上海市普陀区九福堂食品经营部

（区文旅局 / 供稿）

融媒体

【概况】 2023 年，普陀区聚焦“新闻 +”能级提升，健全完善区融媒体与中央媒体、市级媒体“六联六共”（交流联学共促，报道联合共推，活动联谋共办，资源联动共享，队伍联培共育，品牌联建共创）合作机制，推进媒体深度融合，服务区域经济社会发展。“五五购物节”期间，推出“吃、玩、购、行”四个主题专栏，策划开展“吃遍普陀”电子消费券发放活动，探索“新闻 + 商务”新形式。健全文字库、图片库、视频库、资料库“四库”建设，为宣传好普陀形象提供丰富素材支撑。普陀区融媒体中心获评 2022 年度上海广播电视台通联工作先进集体。区域全媒体数字运营平台项目被中国报业协会评为技术赋能媒体融合十佳案例，《打造区域一体全媒体传播体系》获 2023 长三角广播电视媒体融合成长项目提名奖。推出全市首个“学习强国”地市级平台——普陀学习平台，获评“学习强国”上海学习平台 2023 年度优秀项目。（朱亦萱）

【媒体融合运营】 2023 年，普陀区各融媒体平台发布各类稿件 4 万余篇次，总阅读量超 1 亿人次；策划开展线上直播访谈节目 35 场，承接区内各类直播 70 余场；组织召开新闻发布会和媒体集中采访活动 113 次，中央媒体、市级媒体刊发普陀区相关宣传报道 1.2 万余篇。与东方网合作开发智能创作工具、AI 编辑部工具、智能审核工具、一键多发工具。以甘泉路街道融媒体分中心为试点，打造市委宣传部“申邻里”街道镇融媒体示范点，构建区域媒体融合运营生态。（朱亦萱）

【媒体报道宣传】 2023 年，聚合优势资源，深化与中央、市级主流媒体合作，擦亮“中华武数”［“中”即中以（上海）创新园，“华”即上海清华国际创新中心，“武”即武宁创新共同体，“数”即“海纳小镇”市级数字化转型示范区］科创名片、“半马苏河”民生名片、“人靠谱（普），事办妥（陀）”服务名片，策划推出有思想、有温度、有品质的融媒体产品，提升城区形象显示度、美誉度。举办“高质量发展在申城”普陀专场新闻发布会；制作新版城区形象宣传片；围绕“中华武数”，做好“对话区委书记”策划报道和拍摄制作。在各大主流报刊推出专版报道，《光明日报》刊登《百年水岸　轻盈前行》，《经济日报》刊登《老行业，新机遇！——上海普陀区数字广告产业调查》，《解放日报》头版头条刊登《上海中心城区最大城中村“蝶变”》、头版刊登《“半马苏河”：区域高质量发展带》、刊登《以“中华武数”科创布局 打造普陀创新发展实景图》，《文汇报》刊登《普陀：加快科创布局　推动高质量发展》。上海书展期间，与“上海发布”合作，在书展主会场共同设展。《人民日报》“尊崇法治、厉行法治”关键少数谈法治栏目首期刊发《努力打造人民满意的法治政府》；普陀区融媒体中心外卖骑手新家相关报道被中央电视台《新闻 1+1》、《光明日报》头版头条采用，获评上海政务新媒体榜单暖新闻稿件传播影响力十佳。追踪报道区域重点工作成果，《解放日报》头版报道“四百”大走访“365”工作法，《文汇报》头版报道宜川路街道中远两湾城换梯工作，《新民晚报》头版报道宜川路街道宜馨法苑“靠谱”解纷中心。参与市委宣传部、市委外宣办及中央媒体、市级媒体重点工作和重大项目，协助完成《老外讲故事·另眼观盛会》《百姓话思想》等系列短视频项目制作，参与《Z 世代唱享中国·申城故事》征集，《我和中以（上海）创新园的故事》获评上海市银鸽奖。第六届中国国际进口博览会期间，在《上海日报》推出普陀专刊，首次向场馆内派驻记者。（张　琼）

档案工作

【概况】 2023 年，普陀区档案局接待查档 22839 人次，利用案卷 25957 卷（件）。其中，窗口受理民生档案查阅 16727 人次，利用案卷 16727 卷（件）。接收主动公开政府信息文件 2002 件。接收区委组织部、区委宣传部、区委政法委、区发改委、区民政局（婚姻档案）等 12 家单位共 1705 卷 40766 件档案。补充更新民生档案数据 41969 条，强化“沉浸式领导帮办”机制。《苏河星灿——普陀区历代志士贤达撷英》出版。与华东师范大学档案馆联合编撰《华东师大在普陀》。实现档案库房温湿度系统、消防系统、监控管理等 7 个安全系统一屏多管功能，“一屏观全馆”“一屏管全馆”初见成效，完善人防、物防、技防三位一体安全防范体系。依托“三公里文化服务圈”建设，深化公众爱国主义和乡土历史文化教育。联合区委宣传部、区委党校、曹杨新村街道、长征镇等单位在金梅园社区、梅四社区、祥和社区等社区举办“‘法治润民心　普法正当时’普陀区 2023 年档案进社区”活动，参与人数达 3000 人次。（施明辰）

【“四重”档案管理】 2023 年，制定“四重”（重要会议、重要工作、重大活动以及重大突发事件）档案管理工作方案，对接区主题教育领导小组办公室开展主题教育档案归集，制发《普陀区关于做好主题教育文件材料收集归档工作的通知》，组织召开全区主题教育文件材料收集归档工作部署会。指导区纪委监委、区委组织部、区委宣传部等单位开展主题教育文件材料收集。针对不同档案门类和形成环境，提供个性化“四重”档案收集、整理、保管、利用等档案管理全流程服务。至年底，接收疫情防控、第一至五届中国国际进口博览会、苏州河城市龙舟邀请赛、2022 年争创全国文明城区等“四重”档案 134 卷 5368 件。（施明辰）

【散存档案征集】 2023 年，结合普陀区经济社会发展建设项目安排，拍摄真如山姆会员店、桃浦 606 地块、长风 VIA 等地块，甄选原貌拍摄照片 214 张入藏原貌数据库。加大散存档案史料征集力度，充实档案员征集队伍，寻访散存档案线索。至年底，征集剪纸、国画、照片、进步期刊、家庭账本和历次党章等材料 200 余件。对接区文旅局开展普陀区非物质文化遗产传承项目口述档案采集，采访赵家花园菊花种植技艺非遗项目、海派玉雕（水晶雕刻）项目及传统“鼓子卯”结构造船放样技艺项目传承人。（施明辰）

【档案民生服务】 2023 年，调研基层档案室，了解社区事务受理服务中心对民生档案查询需求，挖掘梳理五类馆藏民生档案，补充更新民生档案数据 41969 条，拓展民生档案查询种类。强化“沉浸式领导帮办”机制，聚焦解决“不能办”问题。建设“一网通办”窗口标准化机制，强化业务窗口接待礼仪。至年底，接待查档 14837 人，其中个人查考 13875 人，工作查考 962 人，全程网办率 100%，满意度 100%。（施明辰）

【档案行政执法监督】 2023 年，履行档案行政执法和监督检查职能，完成行政权力事项清单编制，推行档案执法“三项制度”（行政执法公示制度、执法全过程记录制度、重大执法决定审核制度）。采取单位自查与实地检查相结合等方式，实现档案行政执法常态化，全年重点对曹杨新村街道、长风新村街道、石泉路街道、桃浦镇等纳入绩效考核单位开展行政执法检查。（施明辰）

【档案编研开发利用】 2023 年，编撰出版《苏河星灿——普陀区历代志士贤达撷英》，与华东师范大学档案馆联合编撰《华东师大在普陀》。与区委统战部共建“半马苏河统战文化长廊”，提供照片档案 200 余件（张）、编研文章 20 余篇。与黄浦画院联合主办“金秋年华　礼赞盛世”主题书画展，展出书画艺术作品 78 幅。更新“上海普陀档案”微信公众号“半马苏河”“光影记忆”“特色馆藏”等栏目，开辟“档然靠谱”“调研档案”“主题教育”等栏目，全年发布推文 104 篇，精选内容集结成“兰台云笺”系列书第三册。（施明辰）

【档案课题成果转化】 2023 年，《基于数字化转型的区域档案治理体系研究》课题获 2023 年度国家档案局优秀科技成果三等奖、2023 年度上海市档案科技研究成果二等奖。《物联网技术在档案馆智能库房建设中的应用研究》课题探索研究物联网技术应用于档案馆智能库房建设，实现档案库房智能化管理，提高档案库房管理质量和效率。（施明辰）

【主题图片展】 2023 年，举办“半马苏河　七彩新卷”档案图片展，展示“半马苏河”滨河民族工业发展历程、赤色沪西革命历史，助推区域高质量发展。图片展在区党群服务中心、各街道镇巡展并制作海报发放至全区各居委会。（施明辰）

【市级爱国主义教育基地建设】 2023 年，整合“普陀记忆”固定陈列展、胡振郎特展厅和临展厅资源，普陀区档案馆由区级爱国主义教育基地升级为市级爱国主义教育基地。定期巡视维护“普陀记忆”固定陈列展，报送区委宣传部爱国主义教育通讯动态，报送市委宣传部“上海·奋进中国式现代化新征程”上海市学习宣传党的二十大精神微宣讲大赛视频，定期上传爱国主义教育活动至“红途”平台，开展“遇见普陀”赠书活动，组织华东师范大学第四附属中学学生职业体验。（施明辰）

【智能档案库房建设】 2023 年，完善档案安全监管机制，实行档案安全责任一把手负责制，分级签订档案安全责任书。建设智能库房一体化管理系统，实现库房温湿度系统、消防系统、监控管理等 7 个安全系统一屏多管功能，通过“一屏观全馆”“一屏管全馆”，完善人防、物防、技防三位一体安全防范体系，提升档案安全风险评估管控、隐患排查治理和应急管理能力。（施明辰）

【档案工作数字化转型升级】 2023 年，推动档案工作数字化转型升级。重点推进电子文件归档和电子档案管理，馆藏“一网通办”电子档案 1000 余件。推进传统载体档案资源数字化进程，完成 21 家单位 2887 卷 38351 件 50 万页档案全文数字化扫描。改造“档案室管理”“档案政务平台”“电子文件中心”三大系统，优化数字档案馆系统长效管理。新建“专题档案”要素字段，做到专题档案电子文件即“搜”即“用”，生成



6 月 9 日，“半马苏河　七彩新卷”档案图片展举办　（区档案局 / 供稿）

多类专题电子目录，开发快速检索功能，打通数据链条。对标《上海市红色档案资源管理办法》，建设普陀区红色档案资源专题数据库，全年收录红色档案资源 2488 卷 5533 件。提升在线审批能级，24 家单位实现文件材料归档范围线上审批。指导、培育上海中环投资开发（集团）有限公司数字档案室成功创建全区首家市级数字档案室。建立卫生系统一体化数字档案室平台，探索档案管理数字化转型新路径。（施明辰）

地方志工作

【概况】 2023 年，普陀区地方志工作贯彻落实《地方志工作条例》《上海市实施〈地方志工作条例〉办法》和《上海地方志事业发展规划纲要（2021—2025 年）》精神，坚持以“存史、资政、育人”为根本任务，围绕中心、服务大局，统筹推进志鉴编纂、地情资源开发利用、方志文化传播、方志信息化建设，着力推动地方志事业高质量发展，提升服务区域经济社会发展的能力和水平。持续推进核心主业，编纂出版《普陀年鉴（2023）》，完成《上海年鉴（2023）》普陀区组稿任务，深化普陀第三轮志书编纂理论实务研究。推进地情资料数字化、网络化，年内完成相关地情书籍数字化扫描 24 本，OCR 识别 3525 页，图片 275 张。至年底，共完成各类地情书籍数字化 192 本，首轮修志资料 702 卷，翻页电子书制作 34615 页，图片 3761 帧。制作《普陀年鉴（2022）》网络版，部署至“上海普陀”门户网站及“普陀区档案局（普陀区地方志办公室）”网站，为社会各界阅读、查用地情资料提供便利。利用航拍手段记录普陀区重点地区、重大工程、重点项目进展变化，扩展和丰富图片库资源，拍摄照片 335 张，向年鉴供稿单位征集图片 243 张，向区融媒体中心征集 2022 年图片 866 张，同步录入区方志图片库信息系统。至年底，区方志图片库信息系统共收录照片 17000 余张。年内，普陀区方志办获评“上海市第二轮新编地方志书编纂工作优秀组织单位”，《普陀年鉴（2021）》获评第九届全国地方志优秀成果（年鉴类）县级综合年鉴三等年鉴。（顾　全）

【地方志文化传播】 2023 年，拓宽方志文化传播范围，提高方志文化传播能力。与结对共建单位长征镇梅四居委会联合开展方志文化进社区活动，增进社区居民知史爱国、读志爱乡的情怀。参与上海地方志短视频有奖征集展播活动，剪辑制作修志专家侯龙其口述实录。配合上海市水务局做好《苏州河志》编纂工作，提供历年有关苏州河记述的志书、年鉴、地方史等重要地情书籍 11 本。组织华东师范大学第四附属中学学生开展主题为“品普陀方志　做有‘志’青少年”的青少年职业体验活动，增强青少年对普陀历史文化的认知。开展“遇见普陀”赠书活动，向全区 279 个居（村）委会寄送一批方志编研成果。扩大与长三角地方志机构的志鉴互换交流，丰富地方志文化资源。（顾　全）



11 月，《普陀年鉴（2023）》出版发行
（区方志办 / 供稿）

【志鉴开发利用】 2023 年，普陀区方志办与区档案局（馆）、华东师范大学档案馆联合编撰《华东师大在普陀》专题图书，该书开创区校合作编写地方史的先河。与档案局（馆）共同举办“半马苏河　七彩新卷”档案图片展，展览在区党群服务中心、各街道镇巡展。（顾　全）

【《普陀年鉴（2023）》出版】 11 月，区地方志编纂委员会主持编纂的《普陀年鉴（2023）》由上海辞书出版社出版发行。该年鉴是普陀区第二十五部综合年鉴，区委副书记周艳任主编。全书依次设特载、专文、专记、要闻·大事、概貌、以中文序号为标示的 29 个类目、附录等，采用类目、分目、条目三级结构。全书用条目编写的部分（除专记、要闻·大事外），计有 175 个分目、1237 个条目，收有统计图及表格 70 张，彩页照片 109 帧，正文附随文照 134 帧。设有《普陀区学习宣传贯彻党的二十大精神》《普陀区做好经济稳增长保障工作》《普陀区深化“人靠谱（普），事办妥（陀）”营商环境建设》《普陀区打造“半马苏河”活力秀带》专文 4 篇。根据《地方综合年鉴编纂出版规定》《关于地方综合年鉴编纂出版若干问题的补充规定》要求，以打造精品年鉴为目标，结合普陀区实际，对年鉴框架结构进行优化完善，并同步对英文目录作相应修改，使其更准确揭示所记述内容特点；同时延续上一年封面版式，将普陀区最有代表性自然地理标识——苏州河十八湾平面图作为封面背景，以呼应内文中区域高质量发展现状，力求全书图文并茂、美观大气、具有可读性。该年鉴为大 16 开本，全彩色印刷，印数 900 册，配套发行可供全文检索的 U 盘。（顾　全）

文化产业

【概况】 2023 年，普陀区主动融入上海文化创意产业“两中心、两之都、两高地”（全球影视创制中心、国际重要艺术品交易中心、亚洲演艺之都、全球电竞之都、网络文化产业高地、创意设计产业高地）发展战略，聚焦数字广告、影视演艺、游戏电竞、创意设计等重点领域，举办上海国际电影节“数字影视体验展”、上海国际 MCN 大会暨品质生活节、电竞上海全民锦标赛、上海国际广告节等产业活动，提升文创产业核心竞争力和产业显示度。按季度编制《普陀区文创产业工作动态》，实现重点信息动态全周期跟踪。全年，普陀区规模以上文化及相关产业营收 657.6 亿元，比上年增长 7.1%。结合行业发展趋势和市场实际需求，动态调整政策机制，集聚利欧集团数字科技有限公司、上海剧星传媒股份有限公司、上海博观瑞思传媒科技有限公司、上海恒星引力影视传媒有限公司、布童物联网科技（上海）有限公司、上海器外文化科技有限公司等一批优秀企业。（王　莹）

【文化产业发展专项资金】 2023 年，开展年度市级文创项目区级评审，获市级立项扶持项目 8 个，获市级扶持资金 769.5 万元，区级配套资金 769.5 万元；通过区级文创资金申报受理、资格审核、专家评审、资金审核小组和普陀区文化创意产业推进领导小组审定等程序，17 个兼具社会效益与经济效益的文化创意产业项目获区级扶持资金 1220 万元。（王　莹）

【数字影视体验展】 6 月 9 日至 18 日，由普陀区政府、上海市电影局主办，区文旅局、上海国际影视节中心承办的上海国际电影节“数字影视体验展——超感试验场”系列活动在普陀区普熙金融广场·PUSH 艺术中心举行。作为上海国际电影节的全新首创板块，“数字影视体验展——超感试验场”引进超过 30 部国内外数字影视精品佳作，通过 VR、AR 等前沿视听技术，构建起数智融合、虚实联动的影视空间，为参观者提供别样的光影互动体验。同期，开展室外影视主题衍生品展示，让观众零距离接触自己喜欢的 IP 形象；海上电影海报展通过展出不同类型优秀海报，向市民群众展示中国电影的前进足迹，致敬经典；“半马苏河”影视行打卡线以“2023 年上海最佳影视取景地”入围名单为基础，在展馆周边搭建形成开放性公共艺术线，丰富活动参与体验。活动期间热度居高不下，包揽大麦 App 上海展览热销榜、上海展览高分榜和全国展览高分榜 TOP1。（王　莹）

【主办上海国际 MCN 大会暨品质生活节】 6 月 16—17 日，第二届上海国际 MCN 大会暨品质生活节在跨国采购会展中心举行，活动由中共上海市委宣传部、市文化旅游局、市商务委指导，上海市国际贸易促进委员会、普陀区政府主办，区文旅局、上海市文化创意产业促进会协办，上海贸促展览展示有限公司承办，以“多频共振　焕发城市新活力”为主题，以打造“顶级会展、战略平台、流通引擎”为定位，聚焦新发展格局下 MCN 产业面临的新任务。活动主要包含两大部分，一是现场活动（包括主旨演讲、主题研讨、重磅发布、对接推介活动等）；二是特色服务项目，将发挥 MCN 跨界赋能的特点和优势，整合互联网平台、MCN 机构、头部 KOL，为地方文旅宣传、重大项目营销、品牌企业推广、新媒体运营培训等提供专业服务。共计吸引 1500 余专业人士参会，20 多家 MCN 机构参展，47 家中央及地方专业新闻媒体参与报道，覆盖专业人群约 3200 万人。（王　莹）

【第四届电竞上海全民锦标赛总决赛】 12 月 30 日，由上海市电子竞技运动协会、普陀区文旅游局、普陀区体育局主办，上海紫旭昇文化传媒有限公司承办的第四届电竞上海全民锦标赛总决赛，在上海跨国采购会展中心举办。赛事自 11 月初启动，吸引超过上千人关注报名，总决赛环节在往届基础上全新升级，发布解读 2023 年全球著名电竞城市产业发展指数排名，顶级俱乐部以及亚运会明星选手亲临现场参与年度颁奖，扩大品牌赛事的影响力和显示度，赛事通过斗鱼、虎牙等平台在线直播。（王　莹）

文化市场管理

【概况】 2023 年，普陀区落实文旅领域“放管服”改革要求，转变行政管理理念，改进行政审批服务，优化办事流程。委托专业机构对申报的演出活动进行风险研判，严把演出前准入关，确保演出市场平稳有序。全年受理办结文旅领域行政审批 577 件，审批文化演艺活动 1074 场次，服务覆盖人群约 20 万人次。至年底，全区有各类文旅经营场所 626 处，包括宾馆酒店 212 家、旅行社 89 家、A 级景区 3 家、演艺新空间 3 家、电影院 15 家、书店 9 家、歌舞娱乐场所 29 家、游戏游艺场所 6 处、剧本娱乐场所 51 家、网吧 26 家、棋牌室 118 家、艺术培训机构 65 家。（李　佳）

【文化市场综合执法】 2023 年，普陀区文旅局加大文化市场综合执法监管力度，突出对旅游、艺术品、出版物、网络文化、文物保护、歌舞娱乐、游戏游艺、密室剧本杀等领域的执法监管，立案处罚 50 起，罚款 25.4 万元，没收款 42128.3 元，收缴各类非法出版物 1001 册。（万新月）

【科技赋能文旅场所事中事后监管】 2023 年，普陀区文旅局强化科技赋能，在全市范围内首创“智慧文旅管理系统”，打造全行业、全产业链的高效、集约、规范、开放的智能服务生态，解决文旅行业监管总量大、类别多、交互性强的难点问题，实现跨

部门监管数据汇聚和共享，降低部门间沟通成本，减轻企业经营负担。强化数据整合归集，搭建集各种业务数据采集、数据共享、整合分析和综合监管等功能于一体，实现全平台归集、全领域覆盖、全过程管理。提升行业监管效能，实现文旅市场事前行政审批、备案与事中事后检查、执法过程及跨部门综合监管的全过程信息化管理，提升文旅市场综合监管效能。

（何思豪）

【文旅领域“一网通办”改革】 2023年，普陀区文旅局利用“AI+一网通办”赋能，针对文旅领域高频事项，推出“好办”服务，为企业提供“个性指南+智能申报”办事体验，推动复杂事项简单办、更“好办”。推进“营业性演出（国内）许可新办之演员服务”的好办模块延伸，优化常驻演员的远程信息确认。对接区相关职能部门组建“一网通办”“半马苏河”文旅专区模块，将“营业性演出（国内）许可好办”“营业性演出（国内）许可演员演出同意函好办”作为主推事项，与各文化场馆的活动资讯、线上导览、视听阅读等服务相结合，方便企业在线办理政务业务，推广宣传普陀文旅资源及活动。

（何思豪）

【剧本备案管理】 2023年，普陀区文旅局联合普陀公安分局、区建管委、区消防救援支队、区市场监管局发布《关于开展普陀区剧本娱乐经营场所专项检查工作的通知》，与街道镇配合开展剧本娱乐经营场所专项整治行动，规范剧本娱乐活动经营秩序，促进行业健康有序发展。组织剧本娱乐经营场所经营者开展专项培训，从剧本备案、内容自审、设置适龄提示、加强未成年人保护等方面对场所提出监管要求。通过“走上门、常宣讲、勤督导”等方式进行全覆盖检查，向未完成备案的剧本娱乐经营场所逐户发放《普陀区剧本娱乐经营场所备案指南》及适龄提示标识，推动区内剧本娱乐场所办理备案手续，督促指导剧本娱乐场所做好未成年人保护、内容安全等工作。全年完成场所备案54家，备案率100%，备案剧本1674本。

（何思豪）

【版权宣传服务】 2023年，普陀区文旅局根据基层版权工作站建设标准，推进街道镇版权服务工作点设立。“4·26”世界知识产权日版权宣传周期间，开展版权专题宣传活动，举行全区首批版权工作服务点授牌仪式，组建首支覆盖全部街道镇的版权服务靠谱（普）专员队伍，发布2023年普陀区版权工作十大重点任务，开展版权工作专题培训，组织版权服务进政务大厅、进园区、进企业、进社区、进商圈等宣传活动。相关信息动态被国家版权局官网录用转载，提升普陀区版权工作的覆盖面和影响力。

（何思豪）

·普陀记忆·

M50：沪上最早的文化创意园

2001年，随着第一位艺术家将个人工作室进驻莫干山路50号，M50创意园便逐渐名噪沪上。坐落于苏州河南岸半岛地带的M50创意园，其前身是近代徽商周氏企业信和纱厂，后相继更名为“上海第十二毛纺织厂”“上海春明粗纺厂”，占地面积2.4万平方米，拥有自20世纪30年代至90年代各个历史时期的工业建筑约41000平方米。根据上海纺织业结构调整的需要，春明粗纺厂于1999年年底停止生产。2000年起，通过都市型工业园区的建设和业态调整，逐步引进以视觉艺术和创意设计为主体的艺术家工作室、文化艺术机构和设计企业。至2019年，园区已引进包括英国、法国、意大利等在内的20多个国家和地区的约170个艺术家工作室以及画廊、各类设计机构，其中，70%为画廊和艺术家工作室，20%为设计公司，涵盖艺术、设计、创意、文化各领域。2004年，M50创意园被《时代周刊》列为推荐前往的上海市文化地标之一。2005年被评为上海首批创意产业集聚区。2007年被评为上海优秀创意产业示范集聚区，被批准为全国工业旅游示范点，并被中国浦东干部学院确定为现场教学基地。2010年被评为市级创意产业示范集聚区。2014年被评为市级文化创意产业园，2015年、2019年被评为市级文化创意产业示范园。

卫生健康

编辑　赵　斌

综　述

2023 年，普陀区财政对医疗卫生事业投入 16.83 亿元， 比上年 下降 41%。区卫生健康核心指标继续优化， 户籍人口期望寿命 82.47 岁（其中男性 80.05 岁、女性 85.12 岁），孕产妇死亡率 0，婴儿死亡率 0.68‰。至年底，全区有各级各类医疗卫生机构 228 所。公立医疗卫生机构中，三级甲等综合医院 1 所（上海市同济医院），三级甲等专科医院 1 所（上海市儿童医院），三级乙等综合医院 1 所（普陀区中心医院），二级甲等综合医院 2 所（普陀区人民医院、普陀区利群医院），二级甲等专科医院 3 所（普陀区妇婴保健院、普陀区精神卫生中心、普陀区中医医院），专科防治所 1 所（普陀区眼病牙病防治所），普陀区疾病预防控制中心 1 所、普陀区卫生健康委监督所 1 所，普陀区卫生健康事务管理中心 1 所、普陀区卫生健康促进中心 1 所，社区卫生服务中心 14 所（含非独立社区卫生服务中心 2 所），社区卫生服务站点 48 个。社会办医院中，综合医院 4 所，专科医院 1 所。全区有卫生工作人员 14042 人，包含卫生技术人员 11600 人，其中执业（助理）医师 4154 人，注册护士 5317 人，每千人拥有卫生技术人员 12.90 人（按户籍人口算）/9.36 人（按常住人口算），每千人拥有执业（助理）医师 4.62 人（按户籍人口算）/ 3.35 人（按常住人口算），每千人拥有注册护士 5.91 人（按户籍人口算）/4.29 人（按常住人口算）。全区实有床位 7854 张，每千人拥有医疗床位 8.73 张（按户籍人口算）/6.34 张（按常住人口算）。　（李倍勤）

医疗卫生

【概况】 2023 年，普陀区各级各类医疗机构完成总诊疗人次数 1277.78 万人次，比上年上升 11.23%；出院人数 25.44 万人，比上年上升 49.17%；住院手术 31.18 万人次，比上年上升 91.07%，出院者平均住院日 10.67 天，病床使用率 95.69%。区属医疗卫生单位诊疗 1109.42 万人次，比上年上升 12.63%；出院 22.80 万人次，比上年上升 49.89%；手术 25.30 万人，比上年上升 86.53%，出院者平均住院日 9.36 天，病床使用率 96.72%。全年完成团体无偿献血 9017 人份，完成个人无偿献血 2183 单位。

（李倍勤　肖　烽）

【公立医院高质量发展】 2023 年，全区医疗收入与 2022 年同期比较，增幅为 32.6%，各公立医院均实现正增长。普陀区中心医院 DIP（按病种分值付费）入组率超过上海市平均水平，实现市级领先新技术项目 2 项；普陀区人民医院挂牌同济大学附属医院；普陀区利群医院完成新冠定点医院建设；普陀区精神卫生中心通过等级复评审。加快推进分级诊疗。优化二、三级医院转诊流程，增加社区与二、三级医院线上会诊功能，开通家庭医生预约一体化流程，落实社区转诊患者优先就诊、优先检查、优先住院“三个优先”要求。多元推进区域医疗中心建设。心电、影像、检验三大诊断（会诊）中心稳定运转，共计上传心电图次数 29996 次、影像次数 19272 次、送检项目测试数 30433 例。合理配置形成“全专结合”（构建“全部基层医生 + 大医院专家”分工协作服务团队）梯度资源供给机制。

（肖　烽）

【科研能力建设】 2023 年，开展新一轮（2023—2026 年）临床医学学科项目建设，遴选临床优势学科 1 项，特色专科 2 项，特色专病 10 项。以学科带动科研，组织开展 2023 年国家、市级科研项目和继续教育申报。区卫生健康系统获国家自然科学基金项目 1 个，上海市科委“科技创新计划”自然基金项目 2 个，上海市卫生健康委卫生行业临床研究专项 2 项、政策研究课题（自选类）1 项，普陀区科委科普专项 3 项；获国家级继续教育项目 25 个；市级继续教育项目 8 个；国家级中医药继续教育项目 6 个。

（牛晓芬）

【数字就医】 参见第 199 页右栏。

【中医药传承发展】 2023 年，推进上海市中医医院—普陀区域中医医联体建设，开展中医医联体“一区一品牌”重点基地和 5 个专病联合门诊建设。普陀区中医医院进入二级中医医院国家公立医院绩效考核排行榜前百强，并建立上海市中医文献馆中医经典外治普陀传承基地。5 家社区卫生服务站获 2023 年上海市为民办实事项目——中医药特色示范社区卫生服务站建设立项并通过市级验收。9 家社区卫生服务中心获上海市市级名中医工作室基层工作站建设项目。4 家社区卫生服务中心获上海市中医特色专病专科能力建设项目立项。上海市名中医吴耀持普陀传承工作室建设项目落地长征镇社区卫生服务中心，海派蔡氏妇科第八代传人、上海市名中医黄素英工作室社区工作站在石泉街道社区卫生服务中心揭牌。（牛晓芬）

【医疗对口援建】 2023 年，参与组建第 196 批援助摩洛哥医疗队，经基层单位选拔，遴选区属医疗机构 7 名队员参加摩洛哥援建。选拔普陀区中心医院、普陀区利群医院 7 名医疗骨干队员到西藏自治区开展对口帮扶援医，完成普陀区第 8 批、9 批“组团式”援藏医疗人才交接。组织新一批援滇医疗队员 13 人赴云南省对口单位援建，围绕当地医院创建目标，通过“传、帮、带”等方式，帮助当地医院提升医疗服务能力和技术水平。

（牛晓芬）

公共卫生

【概 况】 2023 年，开展普陀区第六轮公共卫生三年行动计划编制。发布《普陀区加强公共卫生体系建设三年行动计划（2023—2025 年）》，确定重点建设项目 20 个。多措并举，加强重点传染病防控。（高 峰）

【新冠乙类乙管】 2023 年，贯彻落实国家和上海市有关工作方案和相关部署，制定普陀区新冠监测预警和应对处置工作方案，明确相关人群、苗子事件、病原学、血清学、环境以及其他影响因素等六个维度的监测重点，并对重点监测预警指标加强分析和风险评估研判。全年，区内各医疗机构对十类重点关注情形的就诊人员开展采样检测 389 例，新冠阳性 287 例；加强哨点医院监测，普陀区中心医院报告 ILI 病例 67866 例，采样送区疾控中心检测 973 例，新冠阳性 274 例；开展环境监测，采集污水样本 2301 件，其中新冠阳性 1122 件，阳性率 48.76%。坚持每日对监测数据进行收集汇总，每周开展疫情监测分析并形成监测简报，重点对医疗机构就诊服务、监测人群新增感染、病原学等方面的监测指标进行分析和风险评估研判。加强对 60 岁及以上老年人等重点人群的新冠疫苗接种，接种 5395 剂次。开展“新冠病毒新型变异株感染聚集性疫情应急处置桌面推演”“突发疫情应急处置单兵实战联合演练”等应急演练，提升应急处置能力。

（高 峰）



10 月 27 日，第 196 批普陀区援助摩洛哥医疗队整装出发

（区卫生健康委 / 供稿）

【重点传染病防控】 2023 年，落实传染病综合监测预警平台系统部署联通和应用，提升传染病监测预警和疫情报告质量，做好传染病疫情直推系统单轨运行相关准备。加强业务培训，对医疗机构重点科室、应急队伍开展猴痘、登革热等重点传染病防控专题培训 6 场，培训 363 人次；组织区级、社区级公共卫生应急队员单兵装备培训 4 次，培训 180 余人。强化与教育、民政等部门的联防联控机制，加强学校、托幼机构、养老机构等重点单位的传染病防控，规范学校传染病聚集性疫情的报告、处置。全年，接报传染病类突发公共卫生苗头事件 271 起，按照预案规范开展现场处置，所有疫情均得到有效控制。推进预防接种门诊规范化、温馨化建设，做好 9 价 HPV 疫苗等紧缺疫苗的预约登记和服务管理；以满足居民群众流感疫苗接种需求为导向，科学测算接种需求，优化接种服务，提升服务能力，全区流感疫苗库存和号源均充足。顺利通过市级免疫规划评审。

（高 峰）

【慢性传染病防治】 2023 年，落实结核病防控各项措施，做好结核病例的早发现、登记统计、规范化治疗和病例家庭督导工作。加强多部门合作，共同防治艾滋病。建立与高校、高职院校的沟通机制，共同开展学校结核病、艾滋病防治项目。

（高 峰）

【慢性病防控】 2023 年，管理高血压患者 137535 人，管理糖尿病患者 54790 人。推进社区慢性病健康管理支持中心建设，10 月，甘泉、长寿社区卫生中心通过验收。推进“慢性阻塞性肺疾病高危人群早期筛查与综合干预项目”，完成慢阻肺高危人群初筛 9718 人，肺功能检测 1460 人。加强视觉健康和口腔健康管理，万里社区卫生服务中心视觉健康智能管理中心（VIMC）试点运行。开展儿童青少年屈光筛查 91786 人，筛查率 100%。开展中小学生口腔病普查普治，2022 学年完成窝沟封闭 1734 只，涂氟防龋 6928 人。 （高 峰）

【心理健康促进管理】 2023 年，强化儿童青少年等重点人群心理健康促进，将心理健康服务下沉校园，开展音乐心理减压团体活动、世界卫生日医教结合专场活动——趣味心理运动会、六一儿童节“心理嘉年华”专场活动、世界精神卫生日医教结合专场活动等。区卫生健康委组织区疾控中心与区精神卫生中心，探索开展“1628i 心联盟”项目，针对艾滋病、结核病及病毒性肝炎等慢性传染病感染人群的心理问题，开展一系列心理综合干预。加强严重精神障碍患者管理，至年底，在管患者 6268 人，患者规范管理率 99.56%，患者服药率 96.14%，面访率 97.89%；推进长效药物治疗工作，落实长效药物治疗 199 例。 （高 峰）

【妇幼保健】 2023 年，强化产科安全管理，优化妇幼保健服务流程，开展助产医疗机构“母婴安全与产科质量管理”专题培训 2 次。全年报告处置 8 例危重孕产妇，抢救成功率 100%。加强出生医学证明管理，开展专项监督排查。拓展儿早基地服务内涵。加强婴幼儿营养喂养评估及指导，开展儿童回应性照护试点项目，完成回应性照护入组 1021 人；完成儿童髋关节发育不良筛查 665 例。组织开展妇幼健康职业技能竞赛，14 家医疗卫生机构的 48 名专业人员报名参赛。 （高 峰）

社区卫生

【概况】 2023 年，普陀区扩大家庭医生服务面，推进社区卫生服务机构功能提升与建设优化，为居民提供“家门口”高品质卫生健康服务。 （金 丽）

【社区卫生服务能力提升】 2023 年，制定《关于进一步提升本区社区卫生服务能力的实施方案》，明确长征、长风 2 家高质量社区卫生服务中心试点年度建设目标任务。成立普陀区社区卫生服务能力培训中心，制定《普陀区社区卫生服务能力培训中心建设方案》。推进社区康复中心建设，新创建示范性社区康复中心 4 家（长寿、曹杨、石泉、甘泉社区卫生中心），社区康复功能建设实现街镇社区全覆盖。推进社区护理中心建设，宜川、长风社区卫生服务中心创建第一批上海市社区卫生服务中心社区护理中心建设单位。推进社区卫生服务标准化口腔诊室建设，万里社区卫生服务中心创建第一批上海市社区卫生服务中心标准化口腔诊室建设单位。 （金 丽）



6 月 1 日，普陀区举办六一儿童节“心理嘉年华”专场活动
（区卫生健康委 / 供稿）

【家庭医生签约服务】 2023 年，稳步提升签约居民覆盖面。通过与街道镇、居委会、民政局、工会、学校等单位协同共建，依托企业园区健康服务点、家庭医生下沉社区，扎实推进签约工作。至年底，全区家庭医生“1+1+1”（即居民可自愿在社区选择 1 名家庭医生签约，再选择 1 家区级、1 家市级医院就诊）签约率达 43.42%。继续优化“双签约”（一种以全科医生为核心，通过签约的方式，促使具备家庭医生条件的全科（临床）医生与签约家庭建立起一种长期、稳定的服务关系的服务模式）工作，选取长风、长征、长寿、桃浦、白玉、石泉、万里 7 家社区卫生服务中心开展家庭医生专家上下联动会诊系统试点工作。 （金 丽）

【创建第一批全国医养结合示范区】 2023 年，创新安宁疗护服务模式，首创儿联体支撑下的儿童安宁疗护服务体系；首推综合医院“专科＋安宁”非肿瘤患者一体化安宁疗护服务模式。编纂出版国内首部安宁疗护蓝皮书专著《上海市安宁疗护发展蓝皮书（2012—2022）》。普陀区安宁疗护工作入选第六届“上海市十大医改创新举措”。至年底，全区建立安宁疗护床位 168 张，安宁疗护病房累计收治患者 6228 人，居家安宁疗护服务人数 920 人。全区 12 家社区卫生服务中心与 64 家养老机构实现医养结合签约全覆盖。推进 2023 年老年心理关爱行动，长寿路街道大上海花园社区被列入国家关爱点。11 月 24 日，普陀区创建成为首批全国医养结合示范区。 （金 丽）

【全市首个社区卫生能力培训中心】 6月21日成立。普陀区社区卫生能力培训中心借助祝墉珠工作室和区内二三级医院专家团队和教学资源，采取“一中心＋九基地＋多导师”的创新人才培育模式，建立完善的全科医学、公共卫生、康复等多学科相互融合、协同发展的培训体系，推动全科医学专业化、标准化、规范化发展，为广大居民提供同质化的高质量卫生健康服务，在区域医药卫生体制改革、分级诊疗制度建设上取得新突破。 （金 丽）

卫生监督检查

【概况】 2023年，普陀区加强卫生健康系统应急维稳保障，推进卫生监督、职业健康管理、生育支持和家庭发展工作，做好安全和后勤保障。 （李 倩）

【卫生“放管服”改革】 2023年，“水质云上查”公共服务事项在“随申办市民云”App普陀区旗舰店上线。推进“一网通办”领导帮办工作。贯彻落实《上海市公共场所卫生行政许可管理办法》，完成卫生行政许可3098件。推进公共卫生、医疗卫生和计划生育综合执法及法制审核，审核行政许可3098件，行政处罚案件315件，重大行政执法决定法制审核20件。 （李 倩）

【卫生行政执法“三项制度”实施】 2023年，推行卫生行政执法“三项制度”（行政执法公示制度、执法全过程记录制度、重大执法决定法制审核制度）。落实行政执法公示，在“上海普陀”门户网站公示行政许可1343条、行政处罚315条。做好执法全过程记录，年内采用执法记录仪记录执法全过程视频2100余条。严格重大行政执法决定法制审核，有效落实卫生健康行政处罚裁量基准，全年办理重大行政执法决定法制审核案件20件。做好“谁执法谁普法”工作，启动“法润雏鹰 助力起飞”项目。与区检察院合作完成全面依法治市调研课题《公益保护视域下职业健康权利保障现代化治理路径研究》，获评市级优秀成果三等奖。 （李 倩）

【卫生健康“蓝盾行动”】 2023年，开展本部门、跨部门“双随机、一公开”（即在监管过程中随机抽取检查对象，随机选派执法检查人员，抽查情况及查处结果及时向社会公开）检查及卫生健康“蓝盾行动”（普陀区卫生健康委开展的专项督查检查执法行动），出动监督员3470人次，对消毒产品生产经营单位检查54户次，对医疗机构传染病防控等监督470户次，对辖区内超市、商务楼、商场、美容美发等重点公共场所卫生管理制度落实情况、集中空调通风系统等监督检查1211户次。 （李 倩）

爱国卫生

【概况】 2023年，普陀区围绕“健康中国”战略，推进《普陀区关于实施〈健康上海行动（2019—2030）〉行动方案》实施，完成阶段性指标；落实《普陀区深入推进爱国卫生运动的实施方案》，结合巩固国家卫生区周期复审，加强环境卫生整治，强化健康知识科普宣传，完成年度爱国卫生和健康促进任务。 （朱 萍）

【入选全国健康城市建设样板市】 12月13日，全国爱卫办依据《全国健康城市评价指标体系（2018版）》，对全国407个地级及以上市和直辖市辖区2022年度健康城市建设工作开展评价，确定2022年度全国健康城市建设样板市名单及各省（区、市）健康城市建设样板市名单，普陀区入选2022年度全国健康城市建设样板市。普陀区稳步推进健康城市建设，通过“政府主导、社会共建、多部门合作、群众参与”的工作模式，将健康促进与爱国卫生工作有机融合，持续开展卫生环境整治行动，营造舒适健康的生活环境。围绕健康上海行动（2019—2030）区域化特色项目，结合辖区实际，为人民群众提供多样化、精准化健康服务。 （朱 萍）

【巩固国家卫生区工作】 2023年，普陀区推进国家卫生区复审工作，成立由6个牵头部门、14个委办局及10个街道镇共同组成的1+8工作组（综合组＋爱国卫生组织管理组、健康教育和健康促进组、市容环境卫生组、生态环境组、重点场所卫生组、食品和生活饮用水安全组、疾病预防与医疗卫生服务组、病媒生物防制组），并由区委组织部从区市场监管局、区商务委、区房管局、区城管执法局、区体育局、区绿化市容局抽调6名骨干组成区巩卫专班组，按照行业、巩卫双达标的要求开展工作。对照新版标准和评估办法，形成《资料汇编》和宣传片拍摄，在区内主干道、重点区域营造浓厚宣传氛围，完成区级2023年度线上申报，通过满意度调查。委托第三方开展每月两次暗访测评，结合区级暗访与行业自查，落实整改，加强常态管理，形成长效机制。结合《上海市爱国卫生与健康促进条例》正式施行，通过社会健康共治、推进城市健康共建、倡导全民健康共享，实现爱国卫生从环境卫生治理向全面社会健康管理转型。 （朱 萍）

【病媒生物防制】 2023年，开展春季灭鼠、早春灭蚊、夏秋季病媒防制等季节性病媒生物防制专项行动，出动专业人员5800余次，控制积水环境15500余处，清除滋生环境2600余处，开展环境整治12400余处，集中消杀272.4万平方米，维护毒鼠饵站6000余个，布放粘鼠板1000余张，填堵鼠洞304处，发放宣传资料36800余份，确保全区病媒生物防制工作达到国家C级标准。收集辖区居民小区病媒生物防制管理要素信息，绘制“一图一册”，涉及小区733个、捕蝇笼5392个、毒鼠饵站10824个。做好病媒生物防制与检测系统（电脑端）和移动病媒生物防制

管理系统（手机端）软件开发工作，建立派单处置流程，形成普陀区病媒生物防制“一网统管”派单处置流程图。完成上海市病媒生物预防控制管理信息化系统试点用户信息收集，做好 10 个街道镇的设施布点工作。

（朱　萍）

【健康促进】 2023 年，推进市级卫生健康街镇、健康（村）居和健康支持性环境建设，对万里街道、长征镇 2 个街道镇和合阳、白丽等 4 个居委会的创建进行指导。提升健康自管小组活动成效，依托市“智慧助老”项目、“老年营养与健康”（结合老年人生理代谢特点与营养需求，提供健康膳食建议）、“三减三健”（减盐、减油、减糖；健康口腔、健康体重、健康骨骼）等“一帮一带”系列活动，让小组成员了解健康、收获健康。至年底，普陀区有健康自管小组 1705 个，成员 41164 人，其中市 A 级自管小组 22 个。在市健康科普推优选树活动中，普陀区获评健康科普新锐人物 1 人、健康科普品牌 1 项、优秀健康科普管理提名 1 人、优秀健康科普作品 3 件。在上海市 2023 年度健康科普影响力指数排行榜上，普陀区中心医院入选市级、区级医疗机构影响力 50 强两个榜单，长征镇社区卫生服务中心、长风街道长风社区卫生服务中心 2 家社区卫生服务入选社区榜单。卫生系统单位、健康单位积极申报区级科普创新项目，占全区科普创新项目立项数的 52%。在 2023 年上海市健康教育与健康促进技能比武大赛中，作品《吃货的冬季》获优秀科普作品一等奖。　　（朱　萍）

【全国健康区创建】 11 月，上海市卫生健康委组建省级评估专家组，按照《健康县区评估细则（试行）》的评估标准，对普陀区建设工作进行省级技术评估，普陀区以 968 分通过健康县区技术评估，完成全国健康县区建设任务。普陀区自 2021 年起开展全国健康县区（原健康促进区）建设，把全国健康县区创建纳入政府年度重点工作和区整体发展规划，成立由分管副区长任组长，区卫生健康委牵头，各委办局、各街道镇共同参与的专项工作领导小组和健康县区建设专家委员会，制定《普陀区建设健康县区工作方案》，建立定期会商协调工作机制，按照共建共享建设路径，充分发挥和调动政府、社会、个人参与创建的积极性，形成政府主导、多部门协作、全社会参与的工作格局，促进居民健康水平全面提升。　　（朱　萍）

【无烟环境建设】 2023 年，持续巩固无烟党政机关、无烟学校创建成果。申报通过 118 广场、德济医院 2 个市级示范性室外吸烟点建设项目。加大控烟监管与宣传力度，印制新版禁烟标识 31 万张、电子烟禁烟海报 3860 张、控烟督导员徽章 27700 个。与区市场监管局、区文化执法大队、普陀公安分局、区卫生监督所等区级控烟执法部门开展联合执法、专项执法。新增控烟热力地图志愿者 22 名，受理日常巡查发现问题和“12345”市民服务热线、“12320”公共卫生公益热线转办的控烟投诉 54 件，执法巡查场所 14255 户次，警告责令整改 108 户次，处罚场所 42 家次，罚款 74580 元，处罚个人 38 例，罚金 4150 元。　　（朱　萍）

【全民健康生活方式系列活动】 9 月，以“健康生活　你我共享”为主题举办全民健康生活方式宣传活动月系列活动。开展现场活动 92 次，参与 6953 人次；举办健康讲座 43 场；印发宣传月相关宣传材料 8743 份；发放健康支持性工具 505 件。活动获《文汇报》、上海广播电台话匣子、东方网等媒体报道 40 余篇。

（朱　萍）



11 月 28 日，普陀区健康区创建市级技术评估会议召开　（区爱卫办 / 供稿）

体　育

编辑　赵　斌

综　述

2023 年，普陀区围绕上海建设全球著名体育城市和体育强区目标，发扬“人靠谱（普），事办妥（陀）”精神，统筹推进体育事业和体育产业发展，发挥体育在城区发展中的独特作用。举办多项大型体育赛事。结合“半马苏河”滨水空间的天然优势，举办2023上海苏州河半程马拉松赛、2023“半马苏河”上海赛艇城市精英赛、2023 中国龙舟公开赛（上海·普陀站）暨第十九届上海苏州河城市龙舟国际邀请赛、“国金体育杯”2023 全国桥牌综合锦标赛、2023 闻泰安世上海 10 公里精英赛等 5 项国际、国内大型体育赛事。深入开展全民健身活动。全新升级“半马苏河”运动生活节，该活动入选 2023 年上海体育消费节典型案例。丰富“约战普陀”赛事体系，新增“约战普陀”冰雪节系列活动，打响普陀冰雪运动品牌。创新举办“半马苏河”首届夜时尚上海市台球公开赛、人才骑行活动等赛事，持续发挥“一街一品”赛事特色与活力。全年提供分批次、定制化的公益体育培训服务。创新市民体质监测工作，持续开展游泳场所常态化巡查工作，强化游泳场所夏季高峰期巡查工作。加大体育设施建设和更新力度。全年完成 17 条市民健身步道、42 处市民益智健身苑点、1 处长者运动健康之家、2 处市民球场、1 处市民健身驿站以及 2 处社区市民健身中心的项目建设并投入使用，普陀冰上运动中心正式运营。加强竞技体育工作。普陀区在上海市青少年最高级别比赛奥全运项目中获得金牌 103.5 枚、银牌 73 枚、铜牌 109 枚，获得 2023 年上海市青少年体育精英系列赛团体奖牌第五名，团体总分第四名。举办上海市第十七届运动会普陀区体育代表团“星耀普陀”颁奖典礼、普陀女足发展专项基金签约仪式、普陀女足 30 周年主题活动。15 名优秀体育生被高中阶段学校录取，23 名运动员被知名高校录取。组织“星耀普陀”青少年体育赛事活动。完成 2948 名运动员注册。推动体育产业稳定发展。完成普陀区体育场地统计调查工作，持续开展体育消费券配送活动，完成区体育彩票年度销售任务。（芦文洁）

群众体育

【概况】 2023 年，普陀区将“开展更具普陀特色的赛事，更贴合百姓需求的活动”作为举办全民健身赛事活动的目标，开展丰富多元赛事活动。开展第七届“约战盛典”活动，增强区域影响力；全新升级“半马苏河”运动生活节，形成全民健身“促健康、促消费、促发展”的局面，“半马苏河”运动生活节入选 2023 年上海体育消费节典型案例。开展“约战普陀”冰雪节系列活动，结合市级高水平冰雪赛事，形成新的体育活动品牌。与上海市台球协会联合举办的“半马苏河”首届夜时尚上海市台球公开赛。创新举办新就业群体台球比赛、人才骑行活动、老兵定向赛、亲子运动会、残健融合运动会等赛事，将时尚的飞盘、橄榄球、padel 板式网球等新兴体育赛事加入“一街一品”赛事中；长风新村街道、曹杨新村街道、万里街道结合自身资源优势，打造全新的桨板、武术、夜跑项目品牌；长寿路街道、石泉路街道等其他 7 个街道镇发挥既有品牌特色与活力，为属地居民提供展示技能舞台。开展科学健身指导服务，围绕科学健身指导需求，提供分批次、定制化的公益体育培训服务。创新市民体质监测工作，开展 20 余场“进商圈、进军营、进社区、进楼宇”市民体质监测活动，全区各站点开展体质监测 12000 余人次。完善社会体育人才培养模式，依托“运动分”小程序，新建“社会体育指导员”模块，通过数字化手段加强基础数据管理。发挥社会组织的行业引领作用，鼓励社会组织承办赛事活动，组队参加各级各类比赛。区网球协会、区游泳协会、区老年人体育协会承办“约战普陀”系列赛、公益体育技能配送等相关赛事活动；区桥牌协会承办全国桥牌综合锦标赛；区田径协会承办区田径锦标赛；区游泳

协会参加全国救生比赛获得团体总分第二、上海市游泳救生锦标赛团体冠军。（吴　昊）

【公益体育配送服务】2023年，开展公益体育配送服务工作。完成市级配送350场，包含瑜伽、乒乓球、广场舞等13个项目，惠及近3000人次。举办12个主题、24场科学健身讲座，惠及1000余人次。开展区级体育公益技能配送进社区、进学校、进楼宇、进军营课程，游泳、基础滑冰、桨板、健身气功等19个项目共配送3000余节课时，惠及27000余人次。（陶吟超）

【“逐梦杯”两岸羽毛球赛】3月26日，由普陀区台办、普陀区体育局联合举办的2023年“约战普陀”羽毛球系列赛“逐梦杯”两岸羽毛球赛在百联中环购物广场5楼观岚记羽毛球馆举行。通过数月的筹备、招募，包括6支在沪台胞球队在内的8支队伍参加比赛。此次赛事以团体赛形式进行，涵盖男单、男双、混双三个项目。两岸球员秉持“交流为主、友谊第一、比赛第二”的精神奋力拼搏，“妙音居队”获得冠军，“兴总飞羽队”获得亚军，“好小菜队”获得季军。（吴　昊）

【上海城市飞盘挑战赛】4月2日，2023年上海城市业余联赛“约战苏河”飞盘挑战赛在普陀体育公园举行。此次赛事由上海市社会体育管理中心（上海市体育竞赛管理中心）指导，普陀区体育局主办，上海森梵体育发展有限公司、上海岚峰体育文化有限公司承办。近300人参与比赛，参赛对象既包括企业白领、高校教师、高校学生，也包括民间运动爱好者。比赛项目为七人制混合团体赛，赛制采用小组赛和排位赛。Gravity Team X获得冠军，多飞飞盘俱乐部获得亚军，黑猫飞盘俱乐部获得季军。（吴　昊）

【“半马苏河”老兵定向赛】4月15日，2023年上海城市业余联赛第三届“展示老兵风采”体育健身大赛“靠谱战友·戎入普陀”普陀区“半马苏河”老兵定向赛在苏州河畔开赛，吸引百余名由现役军人、民兵预备役、退役军人、退役军人家属及子女、退役军人工作者等组成的家庭或团队参赛。大赛由上海市体育局、上海市退役军人事务局、上海市体育总会指导，上海市社会体育管理中心（上海市体育竞赛管理中心）、普陀区退役军人事务局、普陀区体育局、普陀区体育总会联合主办，长寿路街道、创享塔园区协办。大赛赛程长约3千米，以长寿路街道创享塔为起点、朱家湾为终点。通过积分核算，非常2+1队、交大华师代表队获得冠军，普陀加油队、刀锋队等10支队伍分获亚军、季军。（吴　昊）

【“半马苏河”运动生活节】5月19—21日，由普陀区体育局、上海长风投资（集团）有限公司主办的“半马苏河”运动生活节2023约战盛典在半马苏河公园举行。活动包含“民”星对抗赛、运动表演、颁奖典礼、露营倡议、公益捐赠等环节。活动现场，颁发篮球、游泳、乒乓球、羽毛球、网球5个系列赛项目“约战普陀”大民星奖、“约战普陀”靠谱指导员奖、约战普陀“发育蘑菇奖”；来自区聋人广播操团队进行现场表演，残健融合龙舟队就2023年苏州河国际城市龙舟邀请赛举行誓师仪式；邀请甘泉路街道“小青柑”志愿者服务队，共同发起“文明露营倡议”；颁发“约战普陀”靠谱伙伴、靠谱商圈、街镇之光等多个奖项；奥运冠军徐梦桃到现场与观众进行飞盘比赛、并抽奖互动。（吴　昊）

【乒乓球系列挑战赛】5月20日，由普陀区关心下一代工作委员会、普陀区委老干部局、普陀区体育局、上海市老年人体育协会联合主办，普陀区老年人体育协会承办的2023年“太安农险杯”上海市老年人体育联赛、“大手牵小手，健康动起来”、“约战普陀”乒乓球系列挑战赛暨普陀区第六届趣味乒乓球比赛在普陀体育馆举行。来自区委老干部局的21名老同志和区青少年体育运动学校的21名青少年选手参加比赛。经过两个小时的激战，陈贤桢获得“老少混合单打对抗赛”冠军，张思拯、王羽豪组合获得“老少混合双打”冠军，张诚、曹云龙以总计672次接球获得“大手小手趣味赛”冠军。（吴　昊）

【中国龙舟公开赛（上海·普陀站）】6月17—18日，“兴业银行杯”2023年中国龙舟公开赛（上海·普陀站）暨第十九届上海苏州河城市龙舟国际邀请赛在苏州河中远两湾城·梦清园水域举行，来自国内外52支高水平龙舟队参赛。此次赛事由中国龙舟协会、上海市体育总会、普陀区人民政府主办，上海市社会体育管理中心（上海市体育竞赛管理中心）、上海市龙舟协会、普陀区体育局、东方体育日报社、兴业银行股份有限公司上海普陀支行共同承办。赛制方面，大赛在保留200米和500米直道赛基础上，增加100米直道赛。经过两天精彩激烈的比拼，广东佛山顺德乐从罗浮宫龙舟队、东莞万江南方科技龙舟队、上海海洋大学龙舟队分别获得2023年中国龙舟公开赛（上海·普陀站）男子组、女子组、大众组冠军；菲律宾独舟和皮艇联合会龙舟队获得第十九届上海苏州河城市龙舟国际邀请赛公开组冠军，普陀区教育局龙舟队、浦东新区三林镇商会龙舟队、桃浦中学龙舟一队分获邀请赛混合组各组别冠军。（屠嘉衡）

【“半马苏河”首届夜时尚上海市台球公开赛】7月6日，由普陀区体育局、上海市台球协会共同主办的“半马苏河”首届夜时尚上海市台球公开赛拉开序幕。比赛面向普通台球爱好者，以普尔8球男女混合双打为比赛项目，分小组赛、单败淘汰赛两个阶段，每个阶段均为4天，16进8和8进4均为五局三胜制，半决赛、决赛为七局四胜制。7月13日，赛事在上海跨国采购会展中心落下帷幕，张楷、徐乾静组成的划水队获得冠军。（吴　昊）

【“半马苏河”人才骑行挑战赛】 7月15日，2023年普陀区“半马苏河”人才骑行挑战赛在半马苏河公园举行。此次活动作为“普陀人才节”系列活动之一，由普陀区人才办、普陀区委组织部、普陀区体育局主办，全动（上海）体育文化有限公司承办，吸引区级以上高层次人才100余人参加。骑行赛融休闲娱乐与体育竞技为一体，将城区建设发展与动态的体育运动相融合。活动骑行路线长度20千米，以半马苏河公园为起点，向西沿河滨绿道骑行，沿途打卡创享塔、大洋晶典·天安千树购物中心等，以绿色环保的出行方式引领参赛人才深度体验“半马苏河”和谐自然风貌和深厚文化底蕴。（吴 昊）

【上海环球港双塔登高赛】 9月16日，由上海市体育局、上海市体育总会主办，上海市社会体育管理中心（上海市体育竞赛管理中心）、普陀区体育局、上海奇欢体育活动策划有限公司、上海六渔文化有限公司联合举办的2023年“兴业银行杯”上海城市业余联赛上海市民登高大赛“约战普陀”环球港双塔登高赛在上海环球港举行，来自社会各界300余名垂直登高选手、运动爱好者、精英白领报名参赛。作为2023“约战普陀”——约战商圈季的王牌赛事，此次赛事以双塔竞速为亮点，采用芯片计时方式，设置个人、团体两个组别，个人组选手攀登环球港B塔，团队竞速组以4人一组为单位攀登环球港A塔，分别向双塔顶楼发起冲击。鹰之战以25分13秒的总成绩获得团体组冠军，何亮亮以4分40秒的成绩获得男子组冠军，乐青华以5分24秒的成绩获得女子组冠军。（吴 昊）

【第十五届长三角地区中国象棋团体公开赛】 9月24日，2023年“兴业银行杯”上海城市业余联赛“上海普陀·石泉杯”第十五届长三角地区中国象棋团体公开赛在上海棋院普陀分院举行。此次赛事由长三角地区42支队伍通过网络海选，排名前20名的队伍晋级到线下比赛，线下比赛采用积分编排制。参赛选手经过6轮比拼，决出团体冠军，安徽省马鞍山市队获得冠军。擂台挑战赛，胡迪卫冕。（吴 昊）

竞技体育

【概况】 2023年，普陀区在上海市青少年最高级别比赛奥全运项目中获得金牌103.5枚、银牌73枚、铜牌109枚，获得2023年上海市青少年体育精英系列赛团体奖牌第五，团体总分第四。举办上海市第十七届运动会普陀区体育代表团“星耀普陀”颁奖典礼、“普陀女足发展专项基金”签约仪式、普陀女足30周年主题活动。15名优秀体育学生被高中阶段学校录取，23名运动员被浙江大学、华东师范大学、上海体育大学等高校录取。组织篮球、田径、击剑等31个项目的“星耀普陀”2023年普陀区青少年体育系列赛，承办上海市武术套路锦标赛等5项市级比赛。完成2948名运动员、108名教练员注册。（张文瑜）

【教练员继续教育培训】 4月，邀请北京金诚同达（上海）律师事务所高级合伙人、律师钱世杰作“如何积极履行教育训练管理职责”专题讲座，区体育系统教练员、训练干部、后备人才社会培养基地代表100余人参加。8月，组织2023年普陀区体育系统反兴奋剂专题教练员继续教育培训。9月，邀请市青少年训练管理中心竞赛部部长陈昕云作“上海市第十七届运动会普陀区代表团竞赛情况分析”讲座，区体育系统教练员、训练干部、后备人才社会培养基地代表80余人参加。11月，区体育局副局长刘丽娜讲授“不忘初心砥砺奋进，凝心聚力再创辉煌”专题党课，区体育系统教练员、训练干部、后备人才社会培养基地代表100余人参加。12月，邀请市疾病预防控制中心食品与营养卫生主任技师、中国注册营养师、中国临床营养网顾问宋峻作“科学控糖，提升免疫力”专题讲座，区体育局机关干部、体育系统中层干部、训练单位教练员100余人参加。（张文瑜）

【“星耀普陀”颁奖典礼】 3月24日，上海市第十七届运动会普陀区体育代表团“星耀普陀”颁奖典礼在普陀区青少年教育活动中心举行。在上海市第十七届运动会上，普陀区体育代表团取得运动成绩和精神文明双丰收，荣获团体总分第六名、团体奖牌第六名，重点项目团体总分第五名、团体奖牌第八名以及“优秀赛区奖”“体育道德风尚奖”等奖项。颁奖典礼上，副区长王珏为十七届市运会上表现出色的普陀冠军运动员颁发“未来之星奖”。钱惠等优秀教练被授予“教练员突出贡献奖”及“合作办训教练员贡献奖”，区青少年体育运动学校等五所学校荣获“突出贡献奖”，曹杨第二中学等单位获颁“参赛组织奖”及“参赛协作奖”，区青少年足球学校等5家单位获颁“竞赛组织奖”，电闪磊鸣体育俱乐部等多家单位被评为普陀区社会力量合作办训基地及优秀基地。（张文瑜）

【普陀女足发展专项基金签约仪式】 3月31日，“上海市体育发展基金会——普陀女足发展专项基金”签约仪式在市体育宫举行。区体育局与市体育发展基金会签订基金设立协议，上海农商银行与上海市体育发展基金会签订捐赠协议。普陀女足发展专项基金的设立，旨在支持普陀女足人才培养，激励体育后备人才和体育工作者，推动普陀区足球精英基地建设，提高科学训练水平，扩大女足运动对外交流与合作。（张文瑜）

【青少年运动队反兴奋剂主题教育】 8月1—13日，普陀区开展青少年运动队反兴奋剂主题教育活动，增强运动队反兴奋剂意识，牢固树立“拿干净金牌”理念，坚决做到兴奋剂问题“零出现”“零容忍”。活动期间，开展2023年普陀区体育系统反兴奋剂专题教练员继续教育培训，邀请上

海市纯洁体育教育讲师授课，区体育系统教练员、训练干部、后备人才社会培养基地代表 80 余人参加。普陀区青少年运动队举行反兴奋剂宣誓仪式，现场签订反兴奋剂承诺书。区青少年体育运动学校、区青少年足球学校、区青少年游泳学校组织反兴奋剂宣讲、观看反兴奋剂宣传片、反兴奋剂知识讲座等。各训练场馆张贴反兴奋剂宣传海报和标语，营造浓厚的反兴奋剂宣传氛围。（张文瑜）

【普陀女足 30 周年主题活动】 11 月 30 日，普陀女足 30 周年主题活动在普陀体育馆举行。普陀区青少年足球学校校长张翔、普陀女足功勋教练钱惠等基层足球工作者和优秀运动员代表、前女足国脚赵丽娜参加。活动分“三十而励”“砥砺追寻”“星耀力量”“星耀之约”四个篇章。现场发布全新的普陀女足 30 周年 Logo，并向普陀女足教练组赠送 30 周年纪念球衣，向普陀女足发展的见证者赠送精心打造的普陀女足 30 周年纪念画册；上海农商银行获颁“星耀贡献奖”，第一届全国学生（青年）运动会获奖运动员代表接受来自上海市体育发展基金会普陀女足发展专项基金的专项奖励。30 年来，普陀区以人为本、重视青训，探索出体教融合“一条龙”体系建设的“普陀模式”，培养众多女足名将。（张文瑜）

【参加全国短道速滑锦标赛】 2023—2024 赛季全国短道速滑锦标赛于 12 月 15 日至 17 日在黑龙江省七台河市举行，由上海市冰雪运动协会、普陀区和上海电闪磊鸣体育俱乐部联合培养的短道速滑队代表上海参加。经过三天比赛，团体项目中，上海队获得女子 3000 米接力第二名、男女混合 2000 米接力第五名。个人项目中，吕婉钰获得女子 500 米第三名、女子 1000 米第五名，张珈宁获得女子 1500 米第三名、女子 1000 米第八名，张柏浩获得男子 1500 米第七名。（张文瑜）

重要赛事

【概况】 2023 年，普陀区体育局结合“半马苏河”滨水空间的天然优势，精心打磨赛事方案，首次推出《2023 年度普陀国际国内大型体育赛事赛历》，高质量开展 2023 上海苏州河半程马拉松赛、2023“半马苏河”上海赛艇城市精英赛、2023 中国龙舟公开赛（上海·普陀站）暨第十九届上海苏州河城市龙舟国际邀请赛、“国金体育杯”2023 全国桥牌综合锦标赛、2023 闻泰安世上海 10 公里精英赛等 5 项国际、国内大型体育赛事。根据《2023 年上海市体育赛事影响力评估报告》，10 公里精英赛评估得分位列前 20 名；10 公里精英赛、龙舟赛、苏州河半程马拉松关注度评估得分位列前 20 名。（屠嘉衡）

【上海苏州河半程马拉松赛】 4 月 22 日，2023 上海苏州河半程马拉松赛举行，主题为“海派烟火地，苏河新活力”。赛事由上海市体育总会、普陀区人民政府、东浩兰生（集团）有限公司主办，普陀区体育局、东浩兰生会展集团·上海东浩兰生赛事管理有限公司、上海长风投资（集团）有限公司承办，上海市路跑协会、大洋晶典·天安千树购物中心、上海长风公园经营发展有限公司协办。赛事起点位于大洋晶典·天安千树购物中心（莫干山路），终点在半马苏河公园（云岭东路），赛道途经大洋晶典·天安千树购物中心、上海造币博物馆、半马苏河公园等普陀地标性建筑，全程 21.1 千米，共有 4000 人参赛。选手马瑞以 1 小时 03 分 46 秒的成绩夺得男子组第一名；选手刘敏以 1 小时 13 分 19 秒的成绩位列女子组第一。赛事总计时长 3 小时 15 分钟，参赛选手完赛率达 98.78%。（屠嘉衡）

【2023“半马苏河”上海赛艇城市精英赛】 4 月 29 —30 日，2023“半马苏河”上海赛艇城市精英赛在苏州河长风段举行，来自全国赛艇俱乐部、商学院队、高校队共 34 支队伍超过 460 名选手参赛，其中包含上海万科赛艇队、上海同济大学赛艇队、华兄弟赛艇俱乐部等精英队伍，特别邀请中国香港赛艇协会及中国香港游艇会代表队参赛。此次比赛由上海市船艇运动协会指导，普陀区体育总会、上海长风投资（集团）有限公司主办，和鹭体育科技（上海）有限公司承办，上海久事苏州河旅游发展有限公司协办。为期两天的赛程分为水上赛艇比赛和陆上测功仪比赛，设置男子组、女子组、混合组的八人单桨（有舵手）、四人双桨和单人双桨等组别，各组别赛事赛道距离均为 1000 米。（屠嘉衡）

【中国龙舟公开赛（上海·普陀站）】 6 月 17—18 日，“兴业银行杯”2023 年中国龙舟公开赛（上海·普陀站）暨第十九届上海苏州河城市龙舟国际邀请赛在苏州河中远两湾城·梦清园水域举行，来自国内外 52 支高水平龙舟队参赛。此次赛事由中国龙舟协会、上海市体育总会、普陀区人民政府主办，上海市社会体育管理中心（上海市体育竞赛管理中心）、上海市龙舟协会、普陀区体育局、东方体育日报社、兴业银行股份有限公司上海普陀支行共同承办。赛制方面，大赛在保留 200 米和 500 米直道赛基础上，全新增加 100 米直道赛。经过两天精彩激烈的比拼，广东佛山顺德乐从罗浮宫龙舟队、东莞万江南方科技龙舟队、上海海洋大学龙舟队分别获得 2023 年中国龙舟公开赛（上海·普陀站）男子组、女子组、大众组冠军；菲律宾独舟和皮艇联合会龙舟队获得第十九届上海苏州河城市龙舟国际邀请赛公开组冠军，普陀区教育局龙舟队、三林镇商会龙舟队、桃浦中学龙舟一队分获邀请赛混合组各组别冠军。（屠嘉衡）

【全国桥牌综合锦标赛】 8 月 20—29 日，由中国桥牌协会、普陀区人民政府主办，上海市桥牌协会、普陀区体育局、普陀区桥牌协会承办的 2023 年“国金体育杯”全国桥牌综合锦标赛在普陀区举行，来自全

国各地近 3400 人次桥牌爱好者组成的 560 多支队伍报名参加团体项目比赛，1084 对选手参加各项双人项目比赛。公开组赛事于 20 日开赛，青年组比赛于 22—27 日在普陀冰上运动中心进行，全部比赛于 8 月 29 日结束。上海金融队获得公开团体赛冠军；海南队蔡磊 / 静旭获得公开双人赛第一名；四叶草队姜国慧 / 马苏云获得女子双人赛第一名。神奇少年队获得 U15 青年团体赛第一名；北京建投科技青年男队获得 U25 青年团体赛冠军。（屠嘉衡）

【上海 10 公里精英赛】 10 月 22 日，2023 闻泰安世上海 10 公里精英赛开跑，共有 7000 名精英选手参加。此次比赛由上海市体育总会、普陀区人民政府、东浩兰生（集团）有限公司主办，由普陀区体育局、东浩兰生会展集团·上海东浩兰生赛事管理有限公司承办，上海市路跑协会、苏河水岸管委办、上海长风公园经营发展有限公司、上海跨国采购会展中心协办。男子选手 John Mburu MUIRURI 率先冲过终点，历时 28 分 18 秒；肯尼亚选手 Jesca CHELANGAT 以 30 分 44 秒的佳绩获得女子组冠军，同时打破尘封 4 年的上海 10 公里精英赛女子 10 公里项目赛会纪录。赛事总计时长 90 分钟，参赛选手完赛率达 99.36%。（屠嘉衡）



10 月 22 日，2023 闻泰安世上海 10 公里精英赛举行 （区体育局 / 供稿）



8 月 20—29 日，2023 年“国金体育杯”全国桥牌综合锦标赛在普陀区举行 （区体育局 / 供稿）

公共体育设施建设与管理

【概况】 2023 年，普陀区体育局落实各项政策，推动各类体育场馆设施建设。普陀冰上运动中心正式运营，超额完成为民办实事社区体育设施建设项目。加强对各公共体育场馆日常安全检查及监督，确保区属体育场馆公益安全开放。规范区域体育场所管理，做好体育设施巡查，学校体育场地有序开放，高危险性体育场所安全开放。（屠嘉衡　田　峰）

【社区体育设施建设】 2023 年，完成 17 条市民健身步道、42 处市民益智健身苑点、1 处长者运动健康之家、2 处市民球场、1 处市民健身驿站以及 2 处社区市民健身中心的项目建设，并投入使用。（田　峰）

【夏季游泳场所开放管理】 2023 年游泳场所夏季开放期间，41 家游泳场所为市民提供游泳健身服务，服务游泳爱好者 28 万余人次。根据市体育行政部门相关要求，联合区相关职能单位和区游泳协会，坚持每周进行一次对全区开放游泳场所全覆盖检查，筑牢安全底线，共检查 401 家次。区体育局获评上海市游泳场所夏季开放服务工作优秀管理单位，普陀体育中心游泳馆等 4 家单位被评为先进游泳场所。（田　峰）

【普陀冰上运动中心建成开放】 10 月 14 日，经过 3 个月的试运营，位于普陀区桃浦中央绿地下方的普陀冰上运动中心正式开业，开业当天举办 2023 年上海市青少年冰球锦标赛开幕式。普陀冰上运动中心总建筑面积 2.7 万多平方米，以中心城区第一块标准冰场（带有看台）为核心，游泳馆和篮球馆为两翼，配以滑板、冲浪、棋类、击剑等各类室内体育空间及商业配套空间，呈现“一核、一带、双翼、六区”功能结构。作

为上海市“中心城区第一块标准冰场”，冰面1800平方米的国际标准真冰冰场拥有国际先进的制冰设备和冰场控制系统。普陀冰上运动中心为普陀短道速滑运动队的固定训练基地，也承担上海市短道速滑运动队、青少年冰球运动队训练工作，承办全国性冰上运动赛事。

（屠嘉衡）

表44　2023年普陀区公共体育场馆一览表

序号	场馆名称	类别	地址	场馆项目
1	普陀体育馆	公共体育场馆	曹杨路400号	篮球、羽毛球、网球、健身房
2	普陀体育中心	公共体育场馆	西乡路218号	足球、篮球、健身房
3	真如体育场	公共体育场馆	北石路208号	足球、羽毛球、乒乓球、健身房
4	曹杨游泳池	公共体育场馆	梅岭北路41号	游泳
5	普陀体育中心游泳馆	公共体育场馆	平利路50号	游泳

（区体育局/供稿）

体育产业

【概况】 2023年，普陀区体育场推进体育产业稳步发展，做好区属体育场馆的维护与管理，开展体育场地统计调查，推进体育类校外培训机构联合审核，维护体育健身和体育培训市场稳定，推进招商引资工作。（屠嘉衡）

【体育场馆运营管理】 2023年，加强对区属体育场馆日常安全检查及监督，部署各重要节点期间安全防范工作。开展体育场地统计调查，至2022年末，普陀区体育场地总面积141.44万平方米，人均体育场地面积1.14平方米。开展安全隐患排查，制订应急预案，提前做好自然灾害防范，压实安全责任。全年组织开展安全培训及演习45次，各体育场馆开展安全自查96次。（马佳伟）

【体育消费券配送】 2023年，普陀区有18家体育企业参加体育消费券配送活动，区消费总金额212.24万元，位列全市第四。（马佳伟）

【体育彩票销售】 2023年，普陀区体育彩票电脑型销售23267万元，即开型销售5760万元，全年综合评估工作位列全市第二。（周美红）

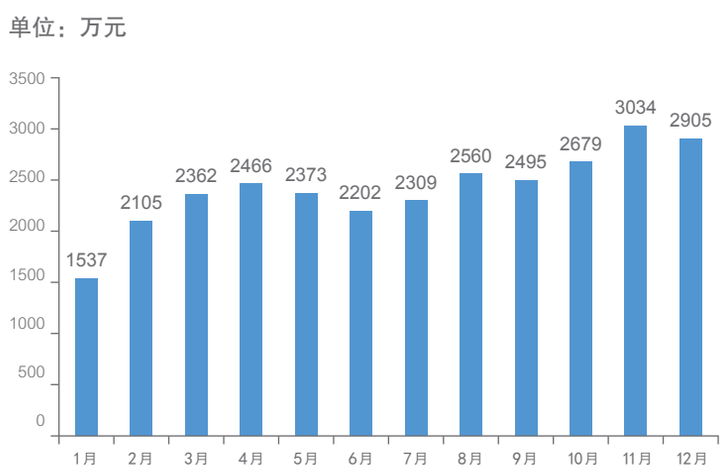

图11　2023年普陀区体育彩票全年销量统计图

（区体育局/供稿）

人力资源和社会保障

编辑　吴远美

综　述

2023年，普陀区落实就业优先战略，建设近悦远来的人才发展新高地，提升社会保障服务水平，构建和谐劳动关系，完成年度各项工作任务，稳就业工作综合评价考核获评市级优秀。

促进充分就业。实施新一轮区级就业促进政策，新增市场主体稳岗扩岗、职业技能培训支持等政策，实现重点人群就业帮扶全覆盖，激发市场活力，扩大就业容量。推进高校毕业生等青年就业服务攻坚行动，对离校未就业毕业生实行实名调查排摸和跟踪服务，“一人一策”开展全流程就业帮扶。排摸符合补贴条件的高校毕业生和企业，开展政策指导，推动高校毕业生就业。争创国家公共就业创业服务示范城市，升级“乐业集市”2.0版，推进“15分钟就业服务圈”建设，打造以普陀区就业促进中心为示范性服务阵地，10个街道镇社区事务受理中心为服务主战场，若干个社区就业服务站为拓展的“1+10+N”就业公共服务体系。鼓励企业开展线上培训和职工职业技能培训，推广企业新型学徒制。组织参加全国技能大赛、上海市首届职业技能大赛、上海市服务型职业技能大赛，举办普陀区首届职业技能大赛颁奖展示活动。

打造人才集聚新高地。聚焦科技创新、人才分类认定、博士后管理和人才安居等，出台新一轮“1+N”（“1”即2023年出台的《新时代普陀区全面推进人才引领高质量发展　助推上海高水平人才高地建设的实施意见》，“N”即相关配套专项政策）区级人才政策。修订完善《普陀区区域专用落户额度自主审批工作实施方案》和操作细则。开展“留·在上海”2023年第四届全球留学人员创新创业大赛普陀分赛区活动。组织2023年度区级高技能人才项目认定。推出“随申办市民云”App普陀政务直播、普陀人才云课堂、政策解读微视频、人才落户云窗口等线上服务举措。推进事业单位统一招录、自主招录、政策性安置和专项招录等。加强人力资源服务产业服务，建立常态化联系机制，定期走访纳统企业。组织12家机构参加上海市首届人力资源服务创新发展大赛，普陀区获优秀组织奖。

提升社会保障服务水平。推进城乡居民养老保险全民参保工作，巩固社保扶贫成果。加强工伤和职业伤害预防宣传，夯实劳动能力鉴定基础。推进平台企业新就业形态就业人员职业伤害保险试点。规范征地养老管理体系，调整征地养老人员一次性节日补助费、生活费发放标准。开展失保资金和就业培训资金等社保基金专项检查。推进多层次医疗保障体系建设，深化长期护理保险试点，深化医保关键领域改革，强化医保基金监管，提升医保经办服务质效。

构建和谐劳动关系。集中力量化解劳动关系矛盾，维护区域劳动关系和谐稳定。开展和谐劳动关系创建活动，推进2023年“和谐同行”千户企业培育共同行动。推进工程建设领域农民工工资保证金存储工作。开展集中整治拖欠农民工工资问题专项行动。做好保障农民工工资支付工作实地督查迎检。依规做好欠薪保障金垫付工作。在普陀区新就业群体党群服务中心建立蓝骑士调解委员会万有引力工作室。依托普陀区互联网行业工建联盟，成立普陀区互联网行业劳动争议调解委员会（工作室）。深化劳动关系协调员、劳动争议调解员两支基层队伍整合试点工作。在桃浦镇开展劳动人事争议一站式化解工作站试点。　（叶阿娟）

就业促进

【概况】　2023年，普陀区优化就业政策，稳住就业存量，抓牢重点扩大就业增量，创新服务促进就业变量，强化培训提升就业质量。全年新增就业岗位40153个，失业人员实现再就业9491人，就业困难人员实现就业3341人，户籍城乡登记失业人数控制在8179人，帮扶长期失业青年实现就业748人，创业帮扶1066户，区离校未就业毕业生帮扶就业率94.47%，补贴性职业技能培训49328

人次，企业新型学徒制培训595人次，新增取得高级工及以上技能评价证书1765人次，新增取得技师及以上技能评价证书243人次。云南转移来沪就业农村劳动力974人，其中脱贫劳动力279人。跨前服务，开展“政策找人、政策找企”专项行动，培养基层政策宣传的“促销员”，促进就业政策精准直达。全年举办就业政策宣讲170余场，覆盖重点企业240余家，为1.1万余人次重点群体、2500余家次企业发放就业促进补贴6000余万元。开设“627路就业专线”，与华东师范大学、同济大学等高校“连线”，把高校毕业生送到招聘会现场和深入校园开展招聘，打通为高校毕业生输送岗位、为企业输送人才“绿色通道”。把红色资源优势转化为就业优势，推动顾正红纪念馆、苏州河工业文明展示馆等成为“红色就业见习基地”，为高校毕业生、长期失业青年等重点群体提供就业见习和实训。开展各类毕业生招聘会60场，886家企业提供3631个岗位，招聘16835人。完善“人人乐业”帮扶机制，46个就业援助基地及万人就业项目共安置就业困难人员2000余人。推进“15分钟就业服务圈”建设，建成10个社区就业服务站点，引入各类企业、人力资源机构资源，设立“阳光就业实践点”、开展岗位技能培训、招聘夜市、“沉浸式”求职体验等特色活动，构建多元服务格局，开展服务活动100余场。举办“创”响中华武数 “技”耀“半马苏河”——普陀区2023年度“创业星”选拔大赛获奖项目及高技能人才项目服务对接大会。推进“创业合伙人”计划，为1000余家创业企业解决创业需求，发放创业贷款5900余万元。105家企业备案开展线上培训，106家企业备案开展企业职工职业技能培训。通过宣传加力、政策加持、服务加码，推广企业新型学徒制，新增9家企业开展新型学徒制培训。发布2023年普陀区重点产业职业技能培训补贴项目目录（高级工获证类），涵盖10个三级、8个二级项目。聚焦考证对象多、市场需求大的高级工及以上技能等级认定项目，制定专项补贴政策。举办“7·15”世界青年技能日活动，在家门口、楼宇开展乐业新技能特色培训项目，开展公益培训17场，技能考证类培训3项。辅导3家企业备案成为企业职业技能等级认定机构。组织参加全国技能大赛，获3金1铜。参加上海市首届职业技能大赛，普陀区获突出贡献奖。参加上海市服务型职业技能大赛，普陀区获优秀组织奖。举办普陀区首届职业技能大赛颁奖展示活动。（叶阿娟）

【15分钟就业服务圈】 2023年，普陀区人社局推进“15分钟就业服务圈”建设，提供“一站式”公共就业服务，推动实现高质量就业。全区10个街道镇分别打造社区就业服务站点，配备工作人员，定期开展政策和业务能力培训，实现“阵地建在家门口，队伍沉入网格里，服务送到心坎上”。引导人力资源服务机构等社会力量入驻“15分钟就业服务圈”，上海邦芒人力资源有限公司、北京网聘咨询有限公司等安排专人驻点开展公益性合作。构建覆盖全域的以区就业促进中心为示范性服务阵地，10个街镇社区事务受理中心为服务主战场，若干个社区就业服务站为拓展的“1+10+N”就业公共服务体系，开展特色主题活动20余场、技能培训活动10余场。精准对接“圈内”优质企业，为高校毕业生量身定制岗位，引导800余家企业提供就业岗位近4000个，帮扶近500家创业组织、初创企业解决困难需求。依托红色资源优势打造顾正红纪念馆、苏州河工业文明展示馆等“红色就业见习基地”，为高校毕业生提供实岗锻炼机会。通过政策和业务培训，培养“15分钟就业服务圈”宣传员，开展“政策找人、政策找企”专项行动，全年开展服务230余场，服务群众1万余人次、企业2000余家次。各街道镇提供便民公共就业服务。长寿路街道举办“沉浸式招聘”活动，组织高校毕业生走进企业；甘泉路街道设立“阳光就业实践点”；宜川路街道针对离校未就业毕业生开设职业指导开放日活动等。（叶阿娟）

【“627路就业专线”开通】 2023年，普陀区人社局开设以宁夏路627号普陀人才港为“中转站”就业服务专线，解决普陀区到各大高校路程较远、高校毕业生求职面试不便问题，搭建人岗对接双向绿色通道，提升招聘求职效率，实现人社服务“一路通”、企业揽才“路路通”，营造企业高质量发展和毕业生高质量就业双赢格局。“627路就业专线”于9月开通，驶入华东师范大学、同济大学、上海对外经贸大学等7所高校，开展校园嵌入式招聘。近百名高校毕业生搭乘专线，到普陀区招聘会现场参与活动。



8月7日，普陀区就业促进中心举办促进就业重点群体补贴政策解读活动（区人社局/供稿）

通过该专线将“一站式求职课堂”送入校园，现场提供职业指导服务，通过科学测评与专业指导帮助高校毕业生寻找求职“突破点”，提升求职能力，助力毕业生就业。（叶阿娟）

【《就业促进十六条》】 1月18日，普陀区人社局印发《关于进一步加强普陀区就业促进工作的办法（2023—2026年）》（简称《就业促进十六条》）。《就业促进十六条》落实《上海市人民政府关于做好本市当前和今后一个时期稳就业工作的意见》，强化就业优先政策实施，健全就业促进机制，促进高质量充分就业，制定具有普陀特色的政策措施。主要从保障重点群体稳就业、激发市场主体扩就业、鼓励技能提升促就业和打造特色载体强就业四方面，制定十六条政策。通过市场化就业、灵活就业和托底安置多渠道形式，实现重点人群就业帮扶全覆盖。新增市场主体稳岗扩岗、职业技能培训支持政策，发挥企业吸纳就业主体作用，鼓励社会多方力量共同参与就业公共服务，推动就业服务提质、扩面、增效。（叶阿娟）

【春季促进就业专项行动】 1—3月，普陀区开展春季促进就业专项行动，推出暖心稳岗、政策援岗、服务备岗、直播带岗、指导护岗、在线供岗、社区送岗、协作拓岗、技能强岗、维权保岗十大“暖心”行动，集中帮扶农民工、就业困难人员等劳动者就业。参与上海市春季促进就业专项行动大型招聘会暨长三角地区高校毕业生择业对接会，征集上海电器科学研究所（集团）有限公司、上海医药物流中心有限公司、上海电科智能系统股份有限公司等28家重点企业近2000个岗位参与活动。开展6场次校园嵌入式招聘会，参与企业80家次，提供岗位1200余个。开展15场线上专场招聘会，提供企业用工岗位4000余个。开展区人社局局长直播带岗活动，为上海上嘉物流有限公司、上海成爱物流有限公司、德力西集团有限公司、月星集团有限公司、悦锦软件系统（上海）有限公司5家普陀区重点企业作推介，参与直播互动观众3000余人次。推出7场“乐技过大年”系列线上活动。提供各类就业指导服务场次36场，服务求职者100余人次。（叶阿娟）

【联合招聘高校毕业生春季专场活动】 3月19日—5月26日，普陀区开展2023年上海市大中城市联合招聘高校毕业生春季专场活动，汇聚区域合力，为辖区高校毕业生配送精准化、定制化服务资源，强化区域资源互联互通工作机制，提升服务精度。通过“上海普陀”“乐业普陀”等微信公众号平台，及时公布各场招聘活动高校生源名单，招募区内企业报名参与。对接上海市贸易学校，定制个性化就业服务方案，邀请上海市就业专家志愿团普陀分团专家作线上就业辅导，线下开展综合性指导分享，服务学生250余名。依托上海普陀政务直播间解读就业政策。依托“上海人社”App线上预约系统，每周开设2场高校毕业生专场一对一指导，通过语音连线、微信在线等方式进行线上职业指导。开设4场大中城市联合招聘专场，提供岗位1200余个。与华东师范大学、上海对外经贸大学、上海第二工业大学等高校合作开展校园嵌入式招聘会7场，提供近百家企业资源，岗位近2000个，意向录用180余人。（叶阿娟）

【民营企业服务月】 4月3日—5月10日，普陀区人社局、区退役军人事务局、区总工会、区工商联、区残联和各街道镇，联合开展民营企业服务月招聘活动，为市民配送就业服务资源，为民营企业会聚人才。成立专项工作小组，走访区内40余家企业，采取“专人对接”服务模式，排摸记录企业用工服务需求和招聘岗位信息。聚焦企业扩岗、吸纳重点群体和就业困难人员就业等，宣传解读普陀区新一轮就业促进政策，激发市场主体用工意愿。关注应届高校毕业生、女性求职者以及残疾人员等重点人群就业需求，加强适配性岗位供给，丰富个性化服务内涵，开设女性专场、残疾人专场与应届高校毕业生专场。民营企业服务月期间，开展线上专场招聘活动4场，提供招聘企业28家、岗位信息109个、用人需求671人次；线下招聘活动9场，为161家民营企业搭建招聘平台，提供岗位905个。（叶阿娟）

【百日千万招聘专项行动】 6月6日—9月13日，普陀区人社局开展“职引未来，筑梦青春”为主题的百日千万招聘专项行动，强化高校毕业生等青年群体就业服务，畅通求职招聘渠道，促进人岗精准匹配。启动高校毕业生就业服务“扬帆”专项行动，搭建“家门口”“楼宇内”供需对接平台，开展各类招聘活动。拓展就业见习基地，31家见习基地发布见习岗位793个，为就业重点群体提供见习机会，帮助高校毕业生做好职前准备。联合华东师范大学、曹杨新村街道，面向大学三年级学生与离校未就业高校毕业生等人群，小班化开展求职能力实训营，组织情景剧、辩论赛、体验日等特色化实践，提升高校毕业生求职能力。（叶阿娟）

【青年就业服务攻坚行动】 7—12月，普陀区人社局开展“服务促就业，筑梦赢未来”为主题的高校毕业生等青年“十个一”（形成一个实名信息库、开展一次就业服务信息公开行动、落实一套实名制就业服务、实施一人一策就业结对帮扶、落实一揽子就业扶持政策、组织一系列招聘服务活动、打造一个便捷可及就业服务圈、实施一项青年专项技能培训计划、织牢一张毕业生就业权益保障网、挖掘一批就业创业典型案例）就业服务攻坚行动。排摸登记2023届离校未就业高校毕业生与登记失业青年，建立975名2023届离校未就业毕业实名信息库，每月维护扩充。发挥基层就业服务人员力量，通过电话短信、上门走访等方式，逐一登记就业意向与服务需求、及时跟进就业服务，做到愿登尽登，落实“一人一档”全覆盖、零延误更新服务台账。构建融合宣传矩阵，线上依托“上海普陀”“乐业普



9 月 26 日，2023 年上海市大中城市联合招聘高校毕业生秋季专场活动暨普陀区高校毕业生就业服务月特色主题日活动举办　（区人社局 / 供稿）

陀”等微信公众号平台推送就业服务信息，线下面向求职群体广泛推广、发放《上海市高校毕业生就业宝典》200 余册。提供至少每人 1 次政策宣讲、1 次职业指导、3 次岗位推介、1 次技能培训或就业见习机会，持续性、针对性配送就业帮扶、跟踪就业情况，实现离校未就业毕业生就业比例 94.36%。重点排摸、持续关注低保家庭、零就业家庭、有残疾的离校未就业毕业生和长期失业青年，匹配“一对一”专人进行跟踪服务。活动期间，面向高校毕业生等青年举办综合性招聘活动 48 场，715 家企业提供岗位 3180 个，用人需求 13331 人。组织专项职业指导活动 53 场，服务 287 人次。开展求职能力实训营课程 2 期，服务学员 32 人，一对一职业指导 613 人。为区内 480 名青年提供就业创业见习岗位。开展创业培训 122 人次、创业指导 188 人次、职业技能培训 361 人次。为 100 人提供困难帮扶，其中 86 人实现就业。为用人单位发放一次性吸纳就业补贴，吸纳符合条件人员就业 2334 人；用人单位新招用高校毕业生社会保险补贴 178 人次；离校未就业高校毕业生灵活就业社会保险补贴 32 人次。

（叶阿娟）

【“7·15”世界青年技能日活动】 7 月 15 日，普陀区人社局开展“7·15”世界青年技能日暨“政府开放日”普陀区主题活动，以观摩、参与、体验方式，在社区营造“就业引领 技创未来”氛围，引导激励青年劳动者走技能成才、技能报国之路。活动现场，开展技能考证特色培训课程，20 余名青年参加茶艺师五级技能培训。开展职业指导活动，由上海市就业服务专家志愿团普陀分团专家导师和普陀区职业指导团队，围绕职业选择、技能提升等方面进行求职心理疏导与职业指导。线上举行“职引未来 筑梦青春”——普陀区百日千万专项招聘行动暨普陀区政务开放日专场招聘会，提供仓库管理、电工等基础技能类岗位，项目经理、部门主管、公司法务等中级技能管理复合岗位。实现职业层级全覆盖，13 个单位提供就业岗位 45 个，用人需求超 130 人。

（叶阿娟）

人才工作

【概况】 2023 年，普陀区加强人才引育，优化人才服务，强化事业单位人事管理，推动人力资源服务业发展。推进区域专用落户额度自主审批，普陀区 2022 年自主审批工作被市人力资源社会保障局评为优秀。办理居住证转户籍 1134 人，办理居住证积分 11157 人，人才引进直接落户 1257 人，留学生落户 734 人。区级高技能人才项目认定技能大师工作室、首席技师和技术能手 16 个。扩大“人才优享卡”覆盖面，新增发 72 张，累计发放 341 张，通过“随申办市民云”App 线上发放，提供服务菜单查询等功能。开展“HR 沙龙”活动 37 场，参加企业 650 家、2300 余人次。依托综合受理窗口一站办、服务专员上门办、VIP 会客厅预约办、云窗远程网上办等多种服务模式，为人才提供高效便捷服务。推荐并入选享受政府特殊津贴人员 1 人，推荐并入选东方英才计划领军项目 2 人。组织 60 名普陀区高层次人才开展国情研修。举办“第 74 期上海市新经济组织高层次人才研修班（普陀专场）”，组织普陀区拔尖人才、青年英才开展学习交流。举办事业单位人事管理专题培训班，提升人事干部政策理论水平和业务能力。落实专业技术职业资格考试考务任务，保障考生参加考试。将职称申报与岗位聘任结合，职称申报 254 人。落实事业单位工资福利待遇，调整社区工作者和非在编人员薪酬水平。规范推进评选表彰工作，完成“普陀区推动‘经济发展高质量、城市形象高颜值、人民生活高品质、城区治理高效能、干部人才高素质’建设先进集体、先进个人”“普陀区政府质量奖”2 个评比达标表彰项目。关注人力资源服务业重点企业发展动态，每月排摸分析营收情况，采用“一企一策”方法，主动关心企业困难和需求。举办人力资源服务业午餐会，邀请区分管领导与企业家面对面交流，助推企业发展。组织 12 家机构参加上海市首届人力资源服务创新发展大赛，普陀区获优秀组织奖。推荐上海蓝海人力资源股份有限公司入选上海市人力资源服务“伯乐”奖励计划，为普陀区首次获得此项荣誉企业。引进优质人力资源服务企业。完成人力资源服务机构年检和人力资源统计调查。

（叶阿娟）

【“人才优享卡”工作】 2023 年，普陀区人社局扩大“人才优享卡”覆盖



3月14日，普陀区人社局举办人力资源服务行业午餐会（区人社局/供稿）

面，新增发“人才优享卡”72张，累计发放341张。优化服务方式，通过“随申办市民云”App向人才线上发放优享卡，提供服务菜单查询等功能，提升人才服务便捷度。全年组织89名人才开展健康体检，向67名人才赠送职工保障计划，为245名人才提供观影券、精选书籍等健康文化服务。（叶阿娟）

【高技能人才项目认定】 2023年，普陀区人社局认定区技能大师工作室项目2个，分别为上海化工院检测有限公司盛夏工作室，上海圣诺亚酒店有限公司周亮工作室；认定区首席技师4人，分别为麦德龙商业集团有限公司陈颖、上海市贸易学校徐军明、上海电力高压实业有限公司励君、上海市测绘院毕元。认定区技术能手10人，分别为中铁市政环境建设有限公司唐剑、上海西部企业集团电梯工程有限公司姚海疆、上海印钞有限公司黄晨晨、上海市曹杨职业技术学校何涛、上海普环实业有限公司刘飞、拉扎斯网络科技（上海）有限公司郭赛、上海造币有限公司陈憋、上海普陀宝诚汽车销售服务有限公司张培虎、上海收钱吧互联网科技股份有限公司童麒、上海市普陀纳样美收纳研究院辜井。（叶阿娟）

【“HR沙龙”活动】 2023年，普陀区人社局联合各街道镇人才学院和长寿投促中心、长风投促中心、真如投促中心、长征投促中心、桃浦投促中心，深入园区、楼宇、企业，开展人才政策宣讲和组团服务。打造人才服务子品牌，推出人才政策宣讲品牌——“政策及普车”，针对不同层次人才，以“云课堂”“微视频”“直播间”等方式，分层分类开展宣讲活动。主动跨前开展“上门办”服务，变“坐等上门”为“主动敲门”，从“人找政策”到“政策找人”，将“等企上门”转变为“入企服务”，提升服务能级。配合上海HR联盟，开展“政策通”普陀真如专场活动，打响“人靠普，才无忧”普陀人才品牌。举办“靠谱人社 ‘武’聚人心”——武宁创新共同体HR沙龙活动，整合人社服务资源，精准服务武宁创新共同体企业需求。全年开展“HR沙龙”活动37场，参与企业近650家，参与人员2300余人次。（叶阿娟）

【第四届全球留学人员创新创业大赛普陀分赛区活动】 9月，“留·在上海”2023年第四届全球留学人员创新创业大赛普陀分赛区收到申报项目47个，其中前沿科技类24个、生物医药类10个、新能源新材料类8个，其他类5个。申报项目留学人员来自以色列、美国、英国、法国、德国、日本、加拿大、荷兰、瑞士、澳大利亚、意大利11个国家。11月3日，经普陀分赛区决赛路演，评出普陀分赛区优胜项目3个，分别是上海环峪科技有限公司的绿色低碳的数智印染技术、上海医钛科技有限公司的基于人工智能的超材料领航者、上海元革新材料科技有限公司的新型绿色氧化催化剂的开发和工业应用。3个优胜项目代表普陀分赛区参加上海市总决赛，其中上海环峪科技有限公司的绿色低碳的数智印染技术获得上海市年度总决赛优胜项目。（叶阿娟）

社会保障

【概况】 2023年，普陀区落实城乡居民养老保险、工伤认定、劳动能力鉴定、征地养老等政策。城乡居民基本养老保险参保5377人、缴费2794人、养老保险2583人，区级统筹管理征地养老人员3414人。落实上海市工伤预防五年行动计划，开展2023年工伤保险集中宣传活动，加强工伤和职业伤害预防宣传，夯实劳动能力鉴定基础。工伤认定完成1583件，作出劳动能力鉴定结论1204件。推进平台企业新就业形态就业人员职业伤害保险试点，职业伤害受理确认申请194件，作出确认结论200件。将“征地养老医药费报销管理系统”迁移至“一网协同”一体化办公平台，提升系统安全系数。开展失保资金和就业培训资金等社保基金专项检查，加强基金管理，健全基金风险防控体系，促进社保基金安全规范运行。推进企业职工基本养老保险全国统筹系统建设，落实《社会保险经办条例》，优化调整社会保险费申报缴纳流程。统筹做好医疗保障工作，推动区域医保事业高质量发展。聚焦基本保障功能，推进多层次医疗保障制度建设；聚焦“共建共治共享”，深化长期护理保险试点；聚焦“三医”（医永、医保、医药）协同发展，深化医保关键领域改革；聚焦基金安全可持续，守好人民群众“看病钱”“救命钱”；聚焦便民惠民利民，提升医保经办服务质效。

（叶阿娟 王安琪 李 研）

【社保基础管理】 2023年，普陀区内参保户数7.41万户，参保人数64.80万人。其中参保职工人数40.01万人，离退休（职）人数24.79万人。年内新建账户3.18万人，办理退休

9317人，办理享受工伤待遇2271人。（王安琪）

【社保对外服务】 2023年，上海市社保中心普陀分中心接待来访咨询3.03万余人次，接听“12333”咨询服务热线727次，处理解决信访信件81封、“12345”市民服务热线工单469件，答复网上评议件34件，回复交互平台4257件。完成养老人员资格认证533人次，“四类人员”（非因工死亡职工遗属、精减回乡老职工配偶、因工死亡职工遗属、因工致残1—4级工伤职工）收入认证364人次。为单位、个人提供自助查询打印2.80万余人次。社区工作人员接待社保政策咨询11万余人次，协助办理个人退休手续2807人，完成灵活就业人员缴费类业务1.75万余笔。（王安琪）

【社保工作区域协同联动】 2023年，上海市社保中心普陀分中心以年度实事项目“多部门联动，协助参保对象档案调阅”为抓手，与区就业促进中心、街道镇社区建立联动机制，并与区人社局、民政局、残联、居委会等形成网格化平台，主动向相关部门查阅档案或核实信息，最大程度减少服务对象奔波；回应社保政策个性化培训需求，就机关事业单位社保业务经办、判刑人员相关社保政策、网上经办、年度特殊工种岗位从业人员信息集中申报等内容，先后为区内教育系统人事干部、司法所干部、街道镇相关企业等单位开展社保政策专场宣讲；加强与税务局、公积金中心等部门的合作，健全沟通交流常态机制，强化协调衔接，线上线下相结合做好日常情况定期联系、特殊问题实时联系，并组织开展沟通联系会、专题调研会、联合培训，加强协作联动，维护市民权益。（王安琪）

【多层次医疗保障体系建设】 2023年，普陀区对新冠感染高峰期间设置发热门诊、哨点诊室的定点医疗机构予以费用支持，落实“乙类乙管”后新冠感染治疗费用保障，做好新冠医疗费用结算，保障新冠患者权益。落实全民参保，依法依规落实分类参保政策，实现“应保尽保”。做好对参保女职工生育医疗费用、生育津贴等待遇审核。推动家庭共济配套政策落地。推进上海市门诊慢特病相关治疗费用跨省直接结算。推进大学生持社会保障卡就医结算。普陀区2023年参保人数缺口指标10438人全部完成参保。增强医疗救助托底功能，落实国家、上海市医疗救助政策，减轻困难群众医疗费用负担。加强街道镇社保工作人员政策培训，夯实经办人员队伍建设。完成普陀区医疗救助“免申即享”系统建设，实现从“窗口办”“申请办”向“线上办”“免申办”升级。全年办理生育保险待遇给付7751人次，给付金额3.19亿元。开展医疗救助9.91万人次，救助金额3176.08万元，其中资助困难人员参保6038人，救助金额386.28万元。完成区内定点机构医保费用结算78.02亿元。（李　研）

【长护险试点】 2023年，普陀区优化调整区内长护险居家护理服务人员核酸检测要求，落实在岗护理员一周两次核酸检测，做好常态化疫情防控形势下长护险服务管理。推进商业保险机构参与长护险试点工作，聚焦精准管理，将护理服务有效签到、稽核监督结果与服务结算挂钩，实现长护险全流程闭环管理，提高基金支付效率及管理效能。加强居家护理服务稽核管理，形成“线上稽核”与“线下稽核”相结合监管模式。加强长护险服务供给管理，对区内40家提供居家护理长护险定点机构开展2022年度信用评估分级考核。修订并发布《普陀区长护险居家护理服务机构信用评估分级工作方案》，探索开展分类监管。对区内95家长护险定点机构开展全覆盖常规检查及各类专项检查，加强长护险定点机构监督管理。提升长护险评估管理效能。回应群众诉求，区医保局牵头区卫生健康委、区民政局等部门，制定《普陀区长期护理保险评估“绿色通道”工作方案》，提升骨折、肿瘤晚期等特殊失能老人评估效能，解决特殊失能对象亟须护理服务需求，至年底，39名失能老人通过“绿色通道”申请长护险评估，提前享受到长护险服务。全年受理长护险申请2.77万人次，完成评估2.76万人次。享受长护险护理服务3.09万人，其中享受居家护理服务2.71万人，享受住养服务0.38万人。开展居家护理服务536.36万人次。长护险基金结算3.54亿元。（李　研）

【医保关键领域改革】 2023年，普陀区深化医保支付方式改革。制定并落实《普陀区2022年医保总额预算指标年中调整方案》。部署2022年医保预算管理年终清算及2023年职工、城乡居民医保预算分配方案。首次将城乡居民医保纳入总额预算管理。开展医疗机构住院区域总额预算管理培训。推行总额预算管理框架下的DRG/DIP付费、按床日付费等多元复合支付体系建设。推进药品耗材集采和医疗服务价格管理。开展区内28家口腔种植医疗服务收费和耗材价格专项治理。完成第八批、第九批国家组织药品集中采购及联盟集采到期药品续约工作。落实干扰素省际联盟集中采购。落实上海市中成药带量采购协议采购量分配工作。推进新版上海医保药品目录落地及医保电子处方流转工作。召开新版药品目录调整工作部署培训会，做好区内定点医疗机构政策培训及日常指导，推进新版上海医保药品目录执行，减轻患者费用负担。加快定点医药机构电子处方建设，推进医保电子处方流转平台应用，满足群众用药需求，提升创新药械可及性。至年底，区内医保定点机构222家，其中定点零售药店79家，定点医疗机构47家，定点长护险机构96家。21家有住院结算申报的定点医疗机构全部纳入DIP付费试点，其中普陀区中心医院为普陀区DIP示范医院。新版药品目录收载西药和中成药共3088种，扩大患者受益面。（李　研）

【医保基金监督管理】 2023年，普陀区加大医保基金监管宣传力度。开展“安全规范用基金　守好人民看病钱”集中宣传月活动，发放宣传品9500

余份、张贴宣传海报 800 张、自愿签订“2023 年度反欺诈骗保承诺书”等，多角度宣传医保政策。依托区医保形象品牌“普小蓝”，制作《普小蓝带你解读〈医疗保障基金使用监督管理条例〉》短视频，对医疗机构进行“你问我答”面对面宣讲。推进“双随机、一公开”（在监管过程中随机抽取检查对象，随机选派执法检查人员，抽查情况及查处结果及时向社会公开）监管工作机制，建立区级检查对象和执法检查人员名录库，区医保局联合区市场监管局、区卫生健康委对 13 家定点医药机构开展“双随机”检查。完善行刑、行纪衔接工作流程，定期召开联席会议，健全工作机制。区医保局协同区卫生健康委等开展普陀区 2023 年纠正医药购销领域和医疗服务中不正之风工作，强化与行政、司法部门联动，形成“一案多查、联合惩处”基金监管长效机制。推进医保监督执法标准化建设，改造医保综合执法窗口，编制行政执法手册，提升执法工作水平。坚持日常检查与飞行检查相结合、常态化检查与重点检查相结合、智能筛查与实地检查相结合，织密基金监管网。做实日常检查，对定点医疗机构开展全覆盖检查，对定点零售药店开展审计检查；强化定点医药机构主体责任，开展自查自纠；创新优化监管方式，完成区内定点药店人脸识别系统的安装和使用；加大飞行检查力度，分别赴浦东新区、宝山区开展飞行检查。全年开展参保人“两个异常”（门急诊就诊和医疗费用异常）监管审核 512 人次，发现违规就医 255 人次，退回违规费用 34.63 万元。开展定点医药机构各类检查 300 余家次，其中行政追款 51 家次，合计 89.68 万元；行政罚款 51 家次，合计 134.52 万元，自查自纠上报 136 家次，退款 412.35 万元。

（李　研）

【医保经办服务】　2023 年，普陀区完成医保经办服务区规范化建设。推动医保数字化转型，打造“‘医’靠‘e’行，普保民情”“靠谱医保”数字体验区，让参保群众享受“键对键”“屏对屏”医保线上服务体验。推进“15 分钟医保服务圈”建设，依托区内定点医疗机构，配置医保自助服务设备，打通医保经办“最后一公里”。深化医保“一网通办”服务改革，推进互助帮困人员住院医疗费补助“好办”服务上线运行，率先在全市实现线上办理，全年线上受理并办结 843 人次，支付住院补助金额 118.54 万元。优化区内定点医药服务资源配置。制定《普陀区定点零售药店资源配置指引》（2023 年版），依法依规开展零售药店纳保工作。完成 20 家零售药店、3 家养老机构、3 家内设医疗机构纳保申请受理评估。推进“双通道”（通过定点医疗机构和定点零售药店两个渠道，满足谈判药品供应保障、临床使用等方面的合理需求，并同步纳入医保支付的机制）药店和“互联网 +”医疗服务纳保工作，完成 4 家定点零售药店“双通道”药品纳保，受理审核 11 家社区卫生服务中心互联网诊疗服务、1 所互联网医院的纳保申请。加强定点医药机构医保费用智能化审核，从源头遏制不合理医疗费用的产生。对 216 家定点机构开展医保信息安全检查，筑牢医保系统数据安全防线。修订大额医疗费零星报销审批管理制度，提高办理时效。安装监控设备，提升医保公共服务安全和规范管理能级。推进医保经办新老系统平稳对接，确保业务经办工作有序开展。全年办理零星报销 2.30 万人次，医保基金支付 9942.31 万元；办理互助帮困补助 2813 人次，补助金额 597.58 万元；办理大病登记、医保卡册补换等综合类业务以及受理医保关系转移接续等 3.40 万人次。　（李　研）

【工伤保险政策宣传】　7 月 18 日，普陀区人社局联合上海市社会保险中心普陀分中心、区应急管理局和拉扎斯网络科技（上海）有限公司，在普陀区新业态新就业群体党群服务中心开展工伤保险政策宣传。活动以“职业伤害保障为小家、为大家”为主题，通过陈列宣传展板、发放宣传资料、接受一对一咨询等方式，围绕新业态新就业群体职业伤害保障的保障范围、相关待遇等政策开展宣传。活动接待咨询 100 余人，发放宣传材料 100 余份。　（叶阿娟）



4 月，普陀区医保局开展医保基金监管集中宣传月活动

（区医保局 / 供稿）

构建和谐劳动关系

【概况】　2023 年，普陀区创建和谐劳动关系达标企业 581 家、和谐劳动关系达标园区（楼宇）3 家，为 16 家企业提供劳动用工体检服务。完成工程建设领域农民工工资保证金存储项目 186 个，完成率 94.42%。开展 2022 年劳务派遣企业年检、企业薪

酬情况调查和国有企业工资内外收入监督检查。开展集中整治拖欠农民工工资问题专项行动，排摸欠薪矛盾隐患1482次，解决欠薪问题涉及3062人、4631.75万元。以“全国根治欠薪线索反映平台”线索案件核处为抓手，密切关注零售业、食品业、教培业等劳动关系矛盾高发行业和存在欠薪隐患企业。通过监察，发出责令改正通知书41件，作出行政处理19件、行政处罚2件。深化劳动关系协调员、劳动争议调解员两支基层队伍整合试点，10个街道镇挂牌分别成立劳动关系矛盾预防协调中心。甘泉路街道劳动人事争议调解组织获评上海市第三批金牌调解组织。建设劳动关系信息管理平台，实时监测分析劳动保障监察案件和劳动争议仲裁案件，对潜在劳动关系矛盾提前预警，实现仲裁监察“一口受理”、仲裁案件线上庭审。在桃浦镇开展劳动人事争议一站式化解工作站试点，打造劳动争议案件受理、调解、仲裁、诉讼、执行的全链条、闭环式处置新模式。（叶阿娟）

【工程建设领域农民工工资保证金存储工作】 2023年，普陀区人社局制定农民工工资保证金存储备案办事指南，明确农民工工资保证金存储、使用、补足和返还各项工作流程，会同行业主管部门推进工资保证金存储备案工作，加大督促力度。全年有197个项目须存储农民工工资保证金，完成186个，完成率94.42%。（叶阿娟）

【互联网行业劳动争议调解组织成立】 2023年，普陀区人社局指导普陀区互联网行业工建联盟21家成员单位，联合成立互联网行业劳动争议调解委员会（工作室），完善劳动争议多元化解体系，维护互联网行业劳动者劳动权益。指导互联网企业完善调解组织硬件设施，制定相关工作规范，并对调解人员开展业务培训，确保调解员持证上岗。5月22日，互联网行业性劳动争议调解委员会试运行，至年底，办结互联网行业相关企业劳动争议案件19件，其中调解成功16件。（叶阿娟）

【劳动人事争议一站式化解工作站试点】 2023年，普陀区人社局联合区法院、桃浦镇，试点建立劳动人事争议一站式化解工作站，明确职责、内容及流程，建立一站式纠纷解决、一站式联动协作、一站式司法延伸机制，引导和鼓励当事人通过诉前调解等非诉讼方式及时化解劳动争议，打造劳动争议案件受理、调解、仲裁、诉讼、执行的全链条、闭环式处置新模式，畅通劳动维权全流程。（叶阿娟）

【集中整治拖欠农民工工资问题专项行动】 2022年8月20日—2023年1月20日，普陀区开展集中整治拖欠农民工工资问题专项行动，通过排摸欠薪矛盾隐患、实地检查在建工程项目等方式，确保不发生重大群体性突发事件和恶性极端事件。专项行动期间，排摸欠薪矛盾隐患1482次，对71家在建工程项目工资发放及保障农民工工资支付制度落实情况实施执法检查，对544家用人单位实施劳动用工检查，解决欠薪问题涉及人数3062人、金额4631.75万元。（叶阿娟）

【清理整顿人力资源市场秩序专项行动】 5月4日—7月31日，普陀区人社局在全区范围内开展清理整顿人力资源市场秩序专项行动，排查稳岗返还和失业保险待遇发放管理中的问题和薄弱环节，纠治骗领失业保险基金问题，规范人力资源服务活动，查处用人单位招用工违法违规行为，消除影响平等就业的不合理限制和就业歧视，为市场主体招用工和劳动者实现高质量就业营造良好市场环境。其间，对20家劳务派遣单位、人力资源服务机构进行检查，对30名领取失业保险金人员相关资料进行复核，对劳务派遣单位稳岗返还资金认定工作进行集体研讨会商。处理涉及人力资源服务、违规收取押金、中介费等事件7起，对用人单位实施劳动保障监察10家，退还押金涉及14人、金额4960元。（叶阿娟）

社会生活

编辑　吴远美

综　述

2023 年，普陀区践行人民城市理念，紧扣人民群众所需所盼，深化实施创建全国文明城区三年行动计划（2021—2023 年），提高基本公共服务能力，落实困难群体兜底保障，提升养老服务能级，促进社会组织发展，优化社区治理能力，保障民生服务，增进民生福祉，提升市民获得感、幸福感、安全感。

实施精准化救助帮扶。推进精准救助数字化平台建设，完善“区、街道镇、居村”三级救助顾问服务网络，强化救助顾问队伍建设。推进社会救助规范化建设，通过组织街道镇自查、“组团式”互查、实地蹲点调研和社会救助绩效评估，开展救助工作规范化检查，制定《普陀区社会救助工作手册》，明确救助政策的工作规范。落实困难群体兜底保障，开展“扶残帮困送温暖”活动和“桥计划”项目，推进医疗帮困卡项目、粮油帮困卡进慈善超市，推进精神障碍社区康复服务试点工作，落实残疾人集中就业企业社保补贴，开展“日月星老年专项基金”“爱心点亮视界”定项资助项目。发挥“蓝天下的至爱”、“凡人善举”、“慈善四送”（元宵送福气、夏日送清凉、中秋送糕点、冬季送温暖）等市、区级慈善品牌效应，建立“慈善超市 + 星青年就业”模式。全年救助 56.67 万人次，支出 4.68 亿元。

提升养老服务能级。提前完成 9 项养老服务民心工程和为民办实事项目。落实社区重点养老服务项目，以“老伙伴计划”服务项目推动互助式养老，完善“一键通”应急呼叫服务，开展长者智能技术运用能力提升行动。制定《上海市普陀区养老机构综合监管实施办法》，列入区级重大行政决策事项。推进养老事业、产业融合，打造“普陀区养老服务行业惠敬老·靠谱党建联盟”品牌，发布“普惠颐养家园建设行动方案”，召开“上海普陀·安徽芜湖”长三角养老服务一体化合作座谈会，承办 2023 年度上海市“助老时光伙伴”及“助老时光故事”主题展示活动，强化业内资源互联互通。推动普陀区智慧养老助餐系统建设，实现区内老年人在全区助餐场所“一卡惠享通吃”。分层分类推进养老工作队伍培育，提高护理员等级证书持证率，做好 2023 年度养老机构服务质量监测迎检，“以奖代补”促进居家养老服务机构健康发展。

优化社区治理能力。落实基层减负各项要求，细化区域减负措施，为全区居村统一室内服务挂牌标识，做到全区居民居住证明线上开具全覆盖。强化基层队伍体系建设，在全市率先探索实施“一笔多面”（一次笔试、多次面试）社工招录模式，制定全区社区工作者一体化赋能计划，形成《普陀区社区工作者心理健康白皮书》，居民区社工持证率提升至 30%。深化基层队伍治理能效，发布《2023 年普陀区锻造“五有”基层干部　赋权减负增能六大举措》，召开普陀区“四百”（走百家门、知百家情、解百家忧、暖百家心）常态化活动总结推进会，落实居村日常走访机制，做好减负增能“后半篇文章”。加强基层基础规范化建设，优化调整居委会设置。加强社区事务受理服务中心标准化建设，规范社区基金会管理，推进片区中心“8420”（立足于“8 度空间”评估指标体系，通过“4 维提升”中心运营赋能课程，“2 元视角”体验官，打造提升“邻聚里”“0 距离”的阵地建设品牌）运营能级提升计划，推出上海市首个“15 分钟生活圈”公共空间服务规范。

促进社会组织健康发展。夯实以社会组织联合会党总支为枢纽、社会组织党支部为纽带、党建指导员为支撑的“三位一体”党建工作架构，落实登记、管理、党建“三同步”机制，将党建工作贯穿社会组织运行和发展全过程。完善社会组织服务支持体系，推进社会组织从直接登记转双重管理，落实非营利校外培训机构登记审批。加强社会组织宣传和品牌培树，上海剪爱公益发展中心获评上海市志愿服务品牌，上海青创公益服务中心获评 2023 年上海“公益之申”“十佳公益机构”。保障社会组织健康有序发展，加强年检和抽查审计，完成

2022年度社会组织年检和年报工作，推动规范化建设等级评估，开展整治非法社会组织专项行动，强化行业协会商会乱收费治理，对7家“僵尸型”社会组织作出撤销登记行政处罚决定。

提高基本公共服务能力。开展人口专项清查整治，加快户籍档案电子化，提升人口管理水平。筹措和供应保障性租赁住房，做好廉租住房、共有产权保障住房、公共租赁住房申请受理，扩大住房保障政策受益面。优化婚姻登记升级试点工作，6月1日起实行婚姻登记“跨省通办”，6月3日起每周六开通办理离婚登记业务；深化婚姻辅导服务，举办首届“苏河婚典”，开展“婚姻学堂”品牌服务，推动婚俗改革。召开普陀区未成年人保护委员会全体会议和未成年人保护工作调研会，举办2023年普陀区“未保”（未成年人保护）宣传月主题活动，实现“未保”专项社工站建设全覆盖，汇聚力量开展项目化关爱服务，落实儿童福利基本保障，强化基层未保队伍专业能力。细化惠民服务，加强惠民殡葬政策宣传，开展安养关爱支持项目。推进康复辅具进社区，完成区福彩综合体验中心升级改造。推进法治民政建设，开展民政“八五”普法中期评估检查。强化民政政务服务，在“一网通办”新增行政给付“老年综合津贴（发放）”“养老服务补贴（发放）”事项，在“随申办市民云”App普陀旗舰店上线“居住证明开具”及“片区活动预约”功能。（林慧珍）

人口家庭

【概况】 2023年，普陀区人口办开展人口专项清查整治，加快户籍档案电子化，提升人口管理水平。至年底，全区常住人口123.91万人，比上年减少0.38万人。其中户籍常住人口88.00万人，外省市常住人口35.91万人。普陀区民政局提升专项社会事务管理水平，增强服务供给能力，推动社会事务工作提质增效、惠民暖心。至年底，全区办理结婚登记4950对，离婚登记2472对。6月1日起，实行婚姻登记“跨省通办”，6月3日起每周六开通办理离婚登记业务。全年基本殡葬服务补贴21人，补贴金额1.85万元。（林慧珍）

【户政管理】 参见第148页中栏。

【收入与消费】 2023年，据上海市统计局抽样调查，全市居民人均可支配收入84834元，比上年增长6.6%。其中，城镇常住居民人均可支配收入89477元，比上年增长6.5%；农村常住居民人均可支配收入42988元，比上年增长8.2%。全市居民人均消费支出52508元，比上年增长14.0%。其中，城镇常住居民人均消费支出54919元，比上年增长14.2%；农村常住居民人均消费支出30782元，比上年增长12.2%。月最低工资标准为2690元，小时最低工资标准为24元。最低生活保障标准从每人每月1420元调整为每人每月1510元，同步调整特困人员供养标准等社会救助标准。以上年价格为100，全年居民消费价格指数为100.3。其中，食品烟酒类价格指数为98.8，居住类价格指数为100.2，医疗保健类价格指数为100.2。工业生产者出厂价格指数为99.7，工业生产者购进价格指数为98.9。年内，普陀区大力促进新型消费、汽车消费，举办“五五购物节”、六大主题消费季（迎春消费季、暑期消费季、金秋购物旅游季、拥抱进博首发季、网络购物狂欢季、跨年迎新购物季）活动。全年实现商品销售总额20987.09亿元，比上年增长3.3%；实现社会消费品零售总额788.77亿元，比上年下降0.3%。（年　荐）

【婚姻家庭辅导服务】 2023年，普陀区民政局深化婚姻家庭辅导服务，全年为4725对新婚夫妇提供婚前指导咨询，接待离婚当事人3508对，开展法律咨询服务2519对。“婚姻学堂”品牌服务开展线上婚姻法律案例分享12期、线下社区讲座4期，以百姓视角传播现代家庭婚姻智慧。与《新闻晨报》合作，讲述婚姻疏导工作室故事，扩大辅导服务受众面，推进文明家庭建设。（王　颖）

【婚姻登记“跨省通办”工作试点】 6月1日，普陀区民政局实行婚姻登记“跨省通办”。通过加强业务培训，推进员工“全岗通”轮岗，设计制作“跨省通办”宣传板、办事指南，采取线上线下预约并轨制，优化登记窗口灵活设置，新增“办不成事”反映窗口、“一网通办”虚拟窗口，落实候登大厅提供免费拍照、电子证照亮证扫码、绿色通道等便民服务。试点实行当日，受理结婚登记66对，离婚申请3对，其中婚姻登记“跨省通办”13对。全年办理跨省结婚登记669对，跨省离婚登记105对。（王　颖）

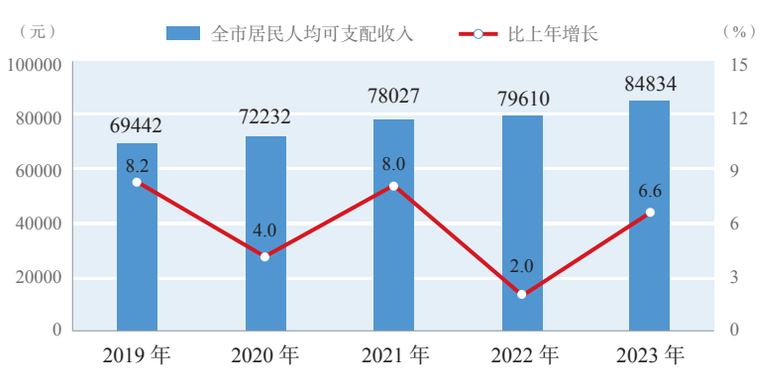

图12　2019—2023年上海市居民人均可支配收入及其增长速度统计图

（区统计局／供稿）

表 45　　2023 年上海市居民消费价格指数情况表

指标	指数（以上年价格为 100）
居民消费价格指数	100.3
食品烟酒	98.8
衣着	102.0
居住	100.2
生活用品及服务	100.4
交通通信	99.1
教育文化娱乐	103.6
医疗保健	100.2
其他用品及服务	104.8

（区统计局 / 供稿）

【普陀区首届“苏河婚典”】 9 月 28 日，普陀区首届“苏河婚典”暨婚姻文化展示馆特展在半马苏河公园举行，活动以“情牵半马苏河，共享花好月圆”为主题，融合“半马情长·苏河告白”、新人中式集体颁证、婚姻文化特展启动仪式、苏河游览等众多元素，将传统文化与现代文明结合，展示婚姻文化普陀风采，推进普陀区婚俗改革。婚姻文化特展在区内特色地标、文化园区、潮流街区、苏州河周边、社区片区多个点位展出，通过婚姻家庭文化成果展示，引导市民共同参与“建设好家庭、涵养好家教、培育好家风”的文明实践。（王　颖）

【文明殡葬进社区】 2023 年，普陀区民政局落实基本殡葬服务补贴 21 人，补贴金额 1.85 万元。开展殡葬代理服务进社区座谈调研，制作殡葬便民信息册，组织社区养老顾问和救助顾问开展殡葬便民服务知识、“公民身故一件事”帮办及社区云“殡葬便民服务”宣传培训，解决市民反映突出的殡葬服务信息不对称等问题。对区内殡葬中介服务机构、销售机构开展每月常态巡查，加强殡葬领域违规违法风险排摸监管，做好疫情防控及安全生产工作督导检查。开展安养关爱支持项目，普及善终知识、生命教育、安宁疗护理念，针对生命终末期老年患者提供心理舒缓等安宁疗护服务。（蒋　黎）



9 月 28 日，普陀区首届“苏河婚典”暨婚姻文化展示馆特展在半马苏河公园举行（区民政局 / 供稿）

社会救助和慈善事业

【概况】 2023 年，普陀区开展社会救助“六大行动”（救助政策“强基”行动、救助督查“亮剑”行动、救助力量“赋能”行动、救助顾问“创星”行动、智慧救助“融合”行动、多维救助“厚德”行动），落实各项救助政策。推进社会救助规范化建设，开展救助工作规范化检查和社会救助绩效评估，落实低保“百户调查”。夯实“政策找人”工作机制，健全救助顾问服务网络，加强救助顾问队伍建设，深化数据找人，主动发现沉默少数，提升市民满意度。关心关爱困难群众，开展“万户助困”“春节大礼包”“春节帮扶”等项目，加大综合帮扶力度。开展慈善帮困活动。全年救助 56.67 万人次，支出 4.68 亿元。其中，低保救助 90931 人次，支出 1.28 亿元；临时救助 22335 人次，支出 752.67 万元（一次性用电补贴及一次性价格临时补贴 14780 人次，发放补贴资金 114.21 万元）；支出型贫困家庭生活救助 58 人次，支出

8.53 万元；特困人员供养 2485 人次，支出 546.07 万元；支内回沪帮困补助 170295 人次，支出 2.48 亿元；下放安徽居民补助 507 人，支出 753.24 万元；夏令补贴 189 人，支出 2.27 万元；社保移交农婚知青 61 人次，支出 21.59 万元；残疾人两项补贴 200644 人次，支出 4809.52 万元；粮油帮困补贴 59418 人次，支出 373.57 万元；落政人员补贴 223 人次，支出 125.75 万元；精神病人入院救济对象补助医药费 21 人次，支出 17.90 万元；综合帮扶 6171 人次，支出 739.24 万元；慈善帮扶 13404 人次，支出 982.33 万元。（林慧珍）

【社会救助“六大行动”】 2023 年，普陀区民政局发布社会救助强基、亮剑、赋能、创星、融合、厚德“六大行动”，即救助政策“强基”行动、救助督查“亮剑”行动、救助力量“赋能”行动、救助顾问“创星”行动、智慧救助“融合”行动、多维救助“厚德”行动。编制《普陀区社会救助工作手册》，明确“9+1”救助政策（9 类政策项目 + 社会力量资源）工作规范，探索救助审批内控系统，建立“双保险”；采取“实地调查 + 个别访谈 + 走访调研 + 查阅档案 + 现场办公”形式，实现区级指导直插一线、街道镇难题破解一线、救助工作落实一线；全面落实街道镇救助负责人、救助专员专职化设置，人员配备情况纳入街道镇绩效考核；落实“选育管用”，采用“四训并举”（集体培训、双月选训、小班带训、实地督训）模式，建立“星级”救助顾问指标体系，打造“金牌”社区救助顾问工作室，在全区层面形成比学赶超氛围；重点落实“政策找人”，将寻找“沉默的少数”与“四百”常态化服务群众机制相结合，实现重点人群走访派单责任到人；探索 “物质保障 + 生活服务 + 精神需求”救助工作模式，形成“桥计划”特色服务品牌；联动救助联席单位，发挥社区基金会（暖心基金）作用，实现全区上下同向发力，一体推进。（王　红）

【社区救助队伍建设】 2023 年，普陀区民政局加强救助顾问队伍建设。配齐配强队伍，明确街道镇救助负责人应由社区事务受理服务中心副主任及以上职务担任，将按户籍人口万分之一落实救助工作人员配置的要求纳入街道镇绩效考核。建立多元培训体系，依托三级服务网络，采取“四训并举”模式，开展救助负责人每月一训、救助专员季度集训、救助顾问年度轮训、“星级”顾问实地带训的多元培训。打造星级救助顾问，建立“星级”指标体系，以工作培训、比武擂台、案例评选、满意度调查等多维度评选星级顾问，发挥示范引领，增强救助队伍整体活力。（王　红）

【精准救助平台建设】 2023 年，普陀区民政局打造“两库一中心”，即救助政策查询库、救助数据信息库、救助预警中心，实现人与政策全覆盖“入库”、线上线下无缝“对接”精准救助。探索建立民政服务对象主动发现机制，变“人找政策”为“政策找人”，主动发现、主动救助“沉默的极少数困难群众”，实现基础民生保障“应保尽保”，发挥社会救助兜底保障功能。凭借多年救助数据应用经验，以历史受救助人群作为训练样本，建立学习模型，绘制待救助人群精准画像，建立“救助数据库—救助画像—救助子场景”三步走精准救助流程。将历年救助政策进行系统化、结构化、电子化梳理，汇集成救助政策查询中心，方便使用者随时查询救助政策和案例，辅助判断是否适合申请。（王　红）

【综合帮扶】 2023 年，普陀区民政局以“个案帮扶”“项目帮扶”等形式，因地制宜、因人施策开展个性化综合帮扶，为困难家庭和对象提供多样性帮扶资源。重阳节期间，对全区百名困难老人开展帮扶活动，发放家电、护理用品和生活用品等慰问品 188 件。做好医疗帮困卡项目，完成上半年医疗帮困卡结算，减轻困难群众看病负担。全年享受医疗帮困卡服务 877 人。全区帮扶组织开展社区市民综合帮扶支出 739.24 万元，帮扶对象 6171 人次。（王　红）

【慈善公益活动】 2023 年，普陀区民政局发放各类慈善救助款及开展公益类项目款项合计 991.3 万元（含上海市慈善基金会下拨 23.9 万元），救助 2.09 万人次。其中，慈善助学资金 125.78 万元，资助困难学生 981 人次；慈善助困及大病救助资金 317.34 万元，惠及 6754 人次；慈善助老 184.01 万元，惠及老年群体 4015 人次；慈善助医 10.95 万元，救助 14 人次；乡村振兴资金 110 万元；赈灾项目 54.3 万元；公益类项目 168.34 万元，惠及 8422 人次；其他项目 20.58 万元，惠及 763 人次。依托“蓝天下的至爱”“凡人善举”“慈善四送”“万户助困”等市、区级慈善品牌，推进上海市老年基金会普陀区代表处各项募捐工作；开展各类慈善公益项目、设立慈善专项基金、加大社会力量参与救助力度。推动慈善文化宣传，在“上海慈善周”和“蓝天下的至爱”活动举办期间，开展各类慈善募捐，慈善宣传等主题慈善活动，传播慈善文化和“每一元都是爱”慈善募捐理念。拓展慈善超市赋能，全区 10 家慈善超市进驻粮油帮困电子结算系统；长寿慈善超市获上海市民“最爱・慈善超市”称号。启动“申城大爱　风雨同舟”援助京津冀等地区水灾专项行动，募集驰援资金 54.63 万元；启动“驰援甘肃等地区抗震救灾”专项行动，募集援助资金 69.26 万元。（王　红）

【居民经济状况核对】 2023 年，普陀区居民经济状况核对中心接受经济状况收入核对委托 12677 户，出具报告 12221 份。完成共有产权保障房项目审核，组织街道镇核对员进行专项培训会，每周形成数据统计表，加强审核质量监管，降低市级退回率，核定类项目退回率 3.67%，低于全市平均标准。开展救助项目及其他项目专项检查，对核算类项目材料预审环节检查率达 80% 以上，核算类项目退回率 0.6%，低于全市平均标准。根据

上海市居民经济状况核对中心要求，甘泉路街道、长寿路街道成为全市第一批协查信息“核对数据质量监测哨点”，探索建立一套“上下联动、齐抓共管”核对数据质量监测体系。

（王　红）

社会福利

【概况】 2023 年，普陀区推进儿童福利和未成年人保护工作，召开区未成年人保护委员会全体会议和未成年人保护工作调研会，举办 2023 年普陀区未成年人保护宣传月主题活动，建立家庭、学校、社会、法律事务中心、医院五方共育协同机制和普陀区“未爱护航队”。实现未成年人保护专项社工站建设全覆盖，持续开展项目化关爱服务。落实儿童福利基本保障，完善在册儿童保障对象教育资助和项目服务，引入爱心企业慈善捐赠资金，强化家庭支持和心理建设项目。至年底，全区福利彩票代销站点 134 个，累计销售福利彩票 20755 万元。“12345”市民服务热线工单接单 840 件，其中，纳入考核 381 件，回访满意率 83.55%；“随申拍”、协办等工单 47 件；“962200”社区服务热线工单 214 件。　（林慧珍）

【康复辅具进社区】 2023 年，普陀区民政局落实康复辅具租赁补贴工作，对 4 家康复辅具租赁服务机构补贴 7.02 万元，补贴 73 人次。组织街道镇养老护理员、养老顾问、康复辅具租赁工作人员以及适老化改造等相关人员开展为期 4 天“康复辅助技术咨询师”集中培训。开展康复辅具社区租赁工作调研，走访街道镇康复辅具社区租赁点，查看康复辅具租赁器材、租赁合同、租赁台账、租赁宣传等材料，掌握康复辅具社区租赁服务开展情况，健全完善康复辅具社区租赁工作。　（蒋　黎）

【社区公益服务项目管理】 2023 年，普陀区民政局组织社区公益服务项目实施方做好 2021 年社区公益服务招投标项目专项审计、绩效评价报告反馈意见整改。做好 2022 年度社区公益服务项目日常监管，确保项目实施进度和服务质量。完成 2022 年度 14 个项目中期评估、验收，项目总体情况符合合同要求。完成 2023 年度 15 个社区公益服务招投标项目招投标，涉及老年人福利类项目 10 个、儿童福利类项目 3 个、社会公益类项目 2 个，各类受益人群 14000 余人，资金总额 328.32 万元，经费由市、区公益金按 1:1 比例配套。　（蒋　黎）

【未成年人保护】 2023 年，普陀区民政局召开区未成年人保护委员会全体会议和未成年人保护工作调研会，举办“‘未’你而来　‘爱’在普陀”——2023 年普陀区未保宣传月主题活动，签约建立家庭、学校、社会、法律事务中心、医院五方共育协同机制，成立由退休讲师团、新业态监管执法队、劳模工匠育苗队组成的普陀区“未爱护航队”。实现未成年人保护专项社工站建设全覆盖，开展项目化关爱服务，“普·未爱小屋”未成年人心理关爱服务项目入选普陀区未成年人暑期优秀活动项目，重点个案服务 44 人次；举办锦囊妙计家庭教育指导讲座、正向养育工作坊等活动 49 场，举办各类主题活动 74 场，受益 6000 多人次。强化基层未保队伍专业能力，召开“未成年人关心关爱工作”专题培训，开展儿童工作队伍赋能训练营，培训 33 次、覆盖 10 个街道镇 981 人次。

（蒋　黎）

【困境儿童保障】 2023 年，普陀区有散居孤儿 8 人，事实无人抚养儿童 73 人。普陀区民政局落实儿童福利基本保障，完善在册儿童保障对象教育资助，做好“散居孤儿、困境儿童少儿住院医疗互助基金参保”资助，落实“福彩圆梦·孤儿助学工程”项目。加强困境儿童关爱服务，开展“为义务教育阶段家庭监护缺失或不当的儿童提供支持服务项目”和“2023 年度困境儿童关爱服务项目”；引入爱心企业慈善捐赠资金，开展“特殊儿童家庭支持及康复指导项目”和“困境青少年儿童心理建设项目”。

（蒋　黎）

【福利企业管理】 2023 年年底普陀区有残疾人集中就业企业 10 家，职工总数 318 人，其中残疾职工数为 115 人，占职工总数 36%。区残疾人集中就业企业销售额 22665.46 万元，缴税 869.35 万元，退税 536.88 万元。经残疾人集中就业企业“一网通办”社保补贴事项审核，全区 13 家残疾人集中就业企业申请社会保险费补贴



5 月 31 日，“‘未’你而来　‘爱’在普陀”——2023 年普陀区未保宣传月主题活动在曹杨新村街道举办　（区民政局 / 供稿）

（其中 3 家于年底退出），补贴沪籍残疾职工 144 人，补贴金额 147.16 万元。企业发放慰问金 12000 元，慰问残疾职工 24 人，其中生活帮困 22 人、特殊帮困 1 人、实物帮困 1 人。（蒋　黎）

【福利彩票管理】 2023 年，普陀区民政局拓展福利彩票网点建设，推动商圈店、地铁站店、销售专柜设立福利彩票网点，完成区福利彩票综合体验中心升级改造；强化队伍建设，开展专管员、销售人员业务能力提升培训。全区在营福利彩票代销网点 134 个，全年销售福利彩票 20755 万元，比上年增长 55%。5 个站点获得市级“优秀站点”“即开票销售之星”“快乐 8 销售之星”称号。（蒋　黎）

住房保障

【概况】 2023 年，普陀区廉租住房做到“应保尽保”，全年受理廉租住房家庭 1181 户，其中新受理 476 户，复核 705 户。全区享受实物配租家庭 1862 户。共有产权保障住房和公共租赁住房有序推进，完成普陀区上海市户籍第十一批次和非上海市户籍第五批次共有产权保障住房的申请受理、审核及选房工作，审核通过市筹公共租赁住房申请 2104 户、区筹公共租赁住房申请 3598 户。旧住房成套改造签约 2.38 万平方米，约 4.88 万平方米成套改造项目完工交付，1431 户回搬新居。旧住房综合修缮改造有序开展，实施修缮项目约 34 万平方米。既有多层住宅加装电梯签约 509 台、完工 335 台。开展房屋安全检测、动态监测等约 16 万平方米。（蔡　军）

【保障性租赁住房建设和筹集】 2023 年，普陀区完善“多主体参与、多渠道保障”保障性租赁住房筹措供应体系。发挥国有企业压舱石、稳定器作用，上海西部企业（集团）有限公司集中新建的中岚居项目入市供应。盘活存量房屋资源，通过存量非居房屋改建，将一批符合房屋结构、消防安全的市场化租赁住房转换为保障性租赁住房。采取城市零星更新模式，鼓励企事业单位将自有闲置非居住用地盘活，补足区域住宅建设用地资源稀缺短板。年内新增筹措保障性租赁住房 5503 套（间）、新增供应保障性租赁住房 3708 套（间）。（蔡　军）

【新时代城市建设者管理者之家筹措】 2023 年，普陀区完善多层次租赁住房供应体系，在既有保障性租赁住房项目中挂牌新时代城市建设者管理者之家，让快递员、物业人员、环卫工人等公共服务类行业企业的一线群体“租得起、租得稳、租得好”。年内挂牌两个新时代城市建设者管理者之家项目，新增筹措床位 740 张，单张床位月租金在 550—950 元之间。（蔡　军）

【人才公寓筹措】 2023 年，普陀区创新推出人才公寓星级评定机制，在已供应保障性租赁住房项目中，从建筑设施、运营管理、服务项目、人才评价四个方面遴选一批星级人才公寓，完成 2353 套（间）人才安居租赁房源筹措。（蔡　军）

【廉租住房申请供应】 2023 年，普陀区受理廉租住房家庭 476 户，新增租金配租 408 户，发放配租租金 9534.61 万元，做到“应保尽保”。优化并规范廉租住房租金配租流程，将租金补贴发放周期调整为按月发放，提升租金发放准确性。完善廉租住房保障家庭注销退出机制，实现在保人员“动态管理”信息化核对。完成 1166 套区筹廉租住房产权转移，完成公共租赁住房和廉租住房并轨运行。（蔡　军）

【共有产权保障住房申请供应】 2023 年，完成普陀区上海市户籍第十一批次和非上海市户籍第五批次共有产权保障住房申请、审核及选房工作，受理 547 户，审核登录 429 户，319 户选定住房，其中上海市户籍家庭 377 户、非上海市户籍家庭 14 户。（蔡　军）

【公共租赁住房申请供应】 2023 年，普陀区受理市筹公共租赁住房申请 2195 户，审核通过 2104 户；受理区筹公共租赁住房申请 3778 户，审核通过 3598 户，区筹公共租赁住房累计入住 2671 户。（蔡　军）



7 月 26 日，普陀区（2023 年）共有产权保障住房选房现场（区房管局 / 供稿）

基层治理

【概况】 2023 年，普陀区民政局落实基层减负工作要求，取消市级挂牌清单外所有居村组织对外挂牌，3 项

正面清单证明事项居村开具路径落地，严格落实“一办法两清单”（《上海市居村组织事务准入管理办法（试行）》《上海市居村组织依法履行职责事项清单》《上海市居村委会依法协助事项清单》），建立严格的区级事项任务准入机制，联动 27 个委办局，形成协助事项“支撑、课程”两张清单，形成居村委业务条线培训赋能体系，细化区域减负措施，梳理 156 项“标签树”体系，通过数字赋能为居村组织减负。

加强基层队伍体系建设，完成“一笔多面”社工招录笔试和三轮面试工作。加强基层社工队伍培育，制定全区社区工作者一体化赋能计划，居民区社工持证率从 19% 提升至 30%。深化基层队伍治理能效，发布《2023 年普陀区锻造“五有”基层干部　赋权减负增能六大举措》，召开普陀区“四百”常态化活动总结推进会，落实居村日常走访机制，做好减负增能“后半篇文章”。

推进基层强基规范建设，指导街道镇以道路、街巷等为界进行合理拆分，全年新建居委会 11 个、撤销居委会 4 个、更名居委会 1 个、调整居委会管辖范围 7 个，至年底，普陀区有居委会 279 个、村委会 7 个。

加强社区事务受理服务中心标准化建设，召开社区事务受理服务中心标准化建设第三方评估总结会，推出社区事务受理服务中心骨干能力提升系列课程，探索远程虚拟窗口服务模式，开展各街道镇社区事务受理服务中心区级标准化建设第三方评估，规范社区基金会管理。

加强社区服务设施建设，推进“邻聚里”中心高效能运营，新增桃浦北部片区，实施片区中心“8420”运营能级提升计划，发布片区服务规范，开展推进城乡社区综合服务设施建设 16 个区联合行动。　（林慧珍）

【基层减负】 2023 年，普陀区民政局落实基层减负工作各项要求。高效彻底“减牌子”，为全区居村统一设计制作、配送安装室内服务挂牌标识；弹性便民“减证明”，完成对 3 项正面清单证明事项的居村开具路径落地，全区居民居住证明线上开具全覆盖；明晰边界“减事项”，重点聚焦 17 项居村协助事项，梳理区级下派居村组织工作任务 55 个。严格落实“一办法两清单”，探索“细化清单”+“线上流转”双措并举模式，实现各类任务通过“新版社区云”一口下达、一口派单；形成协助事项“支撑、课程”两张清单，梳理 5 类 91 项委办局支撑、18 项委办局培训课程，逐步形成居村委会业务条线培训赋能体系。细化区域减负措施，通过用好市级标签、精简区级标签、赋能街道镇和居村自定义标签，梳理 3 大类 6 个层级共 156 项“标签树”体系。　（陈　睿）

【优化社工招录模式】 2023 年，普陀区精简社工招录流程，在全市率先探索实施“一笔多面”社工招录模式。由区级层面统筹开展一次笔试，街道镇自主开展面试，报考人员凭年初笔试通过资格，可多次参加当年度街镇招录面试。优化招录环节和报名系统端设置，杜绝“一人多投”，提升招录效率。统一通过数字化系统报名平台，结合各街道镇招录需求进行个性定制，实现“管理智能化、服务个性化、支撑数据化”招录。全年完成 3 轮面试招录，提供社工岗位 150 个，签约 124 人。　（陈　睿）

【社工队伍建设】 2023 年，普陀区民政局制定全区社区工作者一体化赋能计划，线下开展居委会主任集中轮训、考前冲刺、优秀主任“走进高校”系列培训，线上开展主题分享、社工证伴读等培训，赋能社区工作者能力提升。形成《普陀区社区工作者心理健康白皮书》，多维刻画社工个人画像，为社工心理健康研究提供数据支撑和可参考量化体系。年度居民区社工持证率提升至 30%，提前实现普陀区民政事业发展“十四五”规划提出的社工持证率达 20% 以上的目标。发布《2023 年普陀区锻造“五有”基层干部　赋权减负增能六大举措》，为基层干部干事创业提供机制保障。　（陈　睿）

【社区事务受理服务中心标准化建设】 2023 年，普陀区民政局召开社区事务受理中心标准化建设第三方评估总结会，总结上一轮评估工作，推动年度重点任务。推出社区事务受理服务中心骨干能力提升系列课程，针对上年度市级评估中发现的短板弱项，开展 10 场专题培训和比武练兵，培训内容涵盖内部治理、业务技能、绩效标准设置等。探索远程虚拟窗口服务模式，推动社区事务受理服务中心事项向居委会、片区中心、商圈楼宇等延伸，布点 10 个居委会、6 个片区中心、2 个商圈、1 个产业园区、1 个区级政务服务中心。以现场评估、后台数据分析、电话暗访相结合形式，对社区事务受理服务中心开展区级标准化建设第三方评估，推动社区事务受理服务中心加强服务意识，提升服务效能，优化服务体验。　（陈　睿）

【“邻聚里”中心功能拓展】 2023 年，普陀区民政局探索片区功能拓展和形象升级，推进“邻聚里”中心高效能运营和点位布局功能完善，制定《“邻聚里”中心运营下一站攻略社区综合服务体精细化运营导则》，为不同类型和处于不同发展阶段片区运营提供指导。年内新增桃浦北部片区中心。推进片区中心“8420”运营能级提升计划，形成“八度空间”（党建引领度、阵地辨识度、服务专业度、项目亲民度、治理参与度、资源融合度、群众感受度、社会显示度）中心发展标准、“四维”（创新治理维度、服务专业维度、规范运作维度、品牌宣传维度）运营队伍赋能体系、“二元视角”（大梁书记、居民）片区体验官，落实全周期、全流程、陪伴式督导。发布片区服务规范，召开“邻聚里”中心主题发布会，举办上海社会建设专家讲坛，推出上海市首个“15 分钟生活圈”公共空间服务规范。　（陈　睿）

【落实公共服务事项“一网通办”】 2023 年，普陀区民政局落实民政“一网通办”助力公共服务事项办理，

新增行政给付“老年综合津贴（发放）”“养老服务补贴（发放）”两件事项。结合为基层减负增能及“15分钟生活圈”建设，在“随申办市民云”App普陀旗舰店上线“居住证明开具”“片区活动预约”两项功能。围绕“一网通办”立功竞赛工作，开展“靠谱窗口”“金牌案例”线上风采展示及投票活动。全年办件157961件，网办率99.92%，其中全程网办数149765件，全程网办率94.81%。（叶　嘉）

【区域地名管理】 2023年，普陀区地名办做好建筑物等名称命名工作，全年新命名区内居住区、建筑物名称11件，公园绿地名称1件。

（黄溢庆）

表46　2023年普陀区居住区、建筑物命名情况表

申报单位	申报名称	所属街镇	位置描述	性质	占地面积（平方米）
上海宝览置业有限公司	宝华紫薇佳筑	桃浦镇	景泰路东、桃惠路南、绿松路西、古浪路北	三类住宅组团用地	46948.20
上海宝览置业有限公司	宝华紫薇名轩	桃浦镇	景泰路东、桃菊路南、方渠路西、常和路北	三类住宅组团用地，商业服务业用地	11887.70
上海中环桃缘置业有限公司	桃璞云庭	桃浦镇	规划绿松路东、古浪路南、祁连山路西、常和路北	三类住宅组团用地、商业服务业用地	31385.20
上海宁臻置业有限公司	普陀创新大厦	曹杨新村街道	中宁路东、武宁路南	商务办公用地	4047.30
上海普悦置业有限公司	普悦华庭	桃浦镇	环镇南路北、鄂尔多斯路两侧	四类住宅组团用地	30507.70
上海荣和公共租赁住房运营有限公司	和宜公寓	宜川路街道	宜川路东、华阴路南、中山北路北	四类住宅组团用地	5265.90
上海融隆置业有限公司	普陀临港中心	桃浦镇	敦煌南路东、真南路南、景泰路西、金昌路北	商业服务业用地、商务办公用地	46827.10
上海京越东卓网络科技有限公司	元悦中心	万里街道	真南路东、富平路南、水泉南路西、交通路北	商业服务业用地、商务办公用地	60385.00
上海璞宸置业有限公司	嘉佰华庭	长风新村街道	金沙江路南、中江路西、同普路北	三类住宅组团用地，商务办公用地	23931.00
上海象浙房地产开发有限公司	云悦名庭	桃浦镇	连冠路南、祁顺路西、沪嘉高速北	三类住宅组团用地	33997.60
上海中环优创企业管理有限公司	桃璞礼寓	桃浦镇	规划绿菲路东、规划乐创路南、规划佳创路西、规划定宁路北	四类住宅组团用地	9986.70

（区地名办/供稿）

表47　2023年普陀区公园绿地命名情况表

申报单位	申报名称	所属街镇	位置描述	性质	占地面积（平方米）
上海桃浦智创城开发建设有限公司	李子园公园	桃浦镇	铁路南何支线东、武威东路南、规划李子园路西、工业河北	街头绿地	47131.90

（区地名办/供稿）

社会组织管理

【概况】 2023 年，普陀区民政局以推进社会组织高质量发展为主线，依法管理，深化社会组织领域供给侧结构性改革，推动社会组织能力提升。加强党对社会组织的全面领导，夯实“三位一体”党建工作枢纽，落实登记、管理、党建“三同步”机制，加强“两会一中心”（区社会基金会、区社会组织联合会和区社会组织服务中心）建设，深化“零距离·益加盟”社会组织党建品牌。完善社会组织服务支持体系，推进社会组织成立“一件事”；召开普陀区社会组织建设与管理工作联席会议，推进政府购买社会组织服务工作，全区 195 个社会组织在平台上发布可提供服务项目 383 个；加强社会组织宣传和品牌培树工作，推进社工站建设和志愿服务工作。做好社会组织监管规范，加强年检和抽查审计，推动规范化建设等级评估，全区 117 个社会组织获得评估等级，其中 AAAAA 等级 8 家，AAAA 等级 15 家，AAA 等级 94 家。开展整治非法社会组织专项行动，建设预警信息报送和三级预警网络，治理行业协会商会乱收费，对 7 个“僵尸型”社会组织作出撤销登记行政处罚决定。至年底，新成立社会组织 25 个，注销 16 个。全区登记注册社会组织 896 个，其中社会团体 138 个，民办非企业单位（社会服务机构）758 个，每万人户籍人口拥有社会组织数 10 个。 （林慧珍）

表 48 2023 年普陀区新成立民办非企业单位（社会服务机构）登记一览表

编号	单位名称
1	上海普陀区逸康为老服务中心
2	上海市普陀聆邻生活援助服务中心
3	上海普陀区云梦戏剧社
4	上海普陀区嘉晟社区治理服务中心
5	上海普陀涵乐为老服务中心
6	上海市普陀铧犁退役军人创业投资服务中心
7	上海普陀区明尘社区发展中心
8	上海普陀区万里臻华颐养院
9	上海普陀区致学普华培训学校
10	上海普陀区华庠教育进修学校
11	上海普陀区学理教育培训学校
12	上海普陀区学思堂培训学校
13	上海普陀区家辉培训学校
14	上海市普陀城怡养护院
15	上海普陀区鲸灵公益创新发展中心
16	上海普陀区斑点兔部落公益服务中心
17	上海普陀区咏和公益文化发展中心
18	上海普陀区百德培训学校
19	上海普陀区中洲国信公益服务中心

续表 48

编号	单位名称
20	上海普陀区宁川养老院
21	上海普陀区康玖养老服务中心
22	上海普陀区博喻专修学院
23	上海市普陀新业生涯规划促进服务中心
24	上海市普陀大励乒乓球俱乐部
25	上海市普陀区良遇康乐为老服务中心

（区民政局 / 供稿）

表 49　2023 年普陀区民办非企业单位（社会服务机构）名称变更登记一览表

编号	单位名称	变更前名称
1	上海普陀比泡乐儿幼儿园	上海普陀金宝幼儿园
2	上海市普陀绿账公益发展中心	上海普陀区绿账社区公益服务中心
3	上海普陀区闻广咪咪幼儿园	上海普陀区咪咪幼儿园
4	上海普陀区优厨青年赛事服务中心	上海普陀区优趣青年赛事服务中心
5	上海市普陀有斯公益服务发展中心	上海市普陀懿宝贝公益服务发展中心

（区民政局 / 供稿）

表 50　2023 年普陀区社会团体注销登记一览表

编号	单位名称
1	上海市普陀区会计学会
2	上海市普陀区环境保护协会

（区民政局 / 供稿）

表 51　2023 年普陀区民办非企业单位（社会服务机构）注销登记一览表

编号	单位名称
1	上海身心学堂家庭教育指导服务中心
2	上海普陀区未来星 3D 艺术推广中心
3	上海普陀区社会救助事务中心
4	上海晓灵心理健康咨询中心
5	上海逸品陶瓷艺术服务中心

续表 51

编号	单位名称
6	上海康普护理站
7	上海普静护理医院
8	上海市鑫美养老院
9	上海青年荟青年活动中心
10	上海金城文物艺术专修学院
11	上海大未来教育培训中心
12	上海普陀区石泉路街道爱照护长者照护之家
13	上海尊康优和护理站
14	上海曹商社会服务中心

（区民政局 / 供稿）

【社会组织党建】 2023 年，普陀区加强党对社会组织的全面领导，保障社会组织健康有序发展。通过“1+10”即普陀区社会组织联合会党委和 10 个街道镇社会组织联合会党组织建设，夯实以社会组织联合会党总支为架构、社会组织党支部为纽带、党建指导员为支撑的“三位一体”党建工作枢纽。落实登记、管理、党建“三同步”机制，在成立登记、年检（年报）、评估环节同步推进党建工作，推动社会组织党组织成员与社会组织负责人双向进入、交叉任职，将党建工作贯穿社会组织运行和发展全过程。深化“零距离·益加盟”社会组织党建品牌建设，开展 2023 年度靠谱公益榜样、公益先锋、公益伙伴宣传表彰，开展党的二十大精神专题教育培训，推进党的组织和工作有效覆盖，推动社会组织党建工作高质量发展。根据年检数据统计，在普陀区登记注册社会组织 897 个，社会组织从业人员 14754 人，其中中共党员 2113 人。建立党委 1 个，党总支 20 个，党支部 77 个，联合党组织 64 个，党小组 12 个，党建联络员 415 人。（郭春燕）

【社会组织登记管理服务】 2023 年，普陀区民政局优化社会组织登记管理服务，推进社会组织成立“一件事”，实现社会组织“1+8”（以社会组织登记成立为中枢，整合刻制公章、开立银行账户、新办纳税人套餐、社会保险登记、申领一证通用法人数字证书及电子印章、申领会费票据、申领公益事业捐赠票据、申请非营利组织免税和公益性捐赠税前扣除 8 件配套办理事项）成立及后续服务事项同时办理；分批推进直接登记社会组织转双重管理工作，依法依规落实非营利校外培训机构登记审批；组织召开区社会组织建设与管理工作联席会议，形成各部门对社会组织规范管理、培育扶持和综合监管合力；推进政府购买社会组织服务工作，开展政府购买服务项目管理培训，全区 195 个社会组织在平台上发布可提供服务项目 383 个。（郭春燕）

【社会组织品牌培树】 2023 年，普陀区民政局依托上海市社会工作督导人才培训班、社会工作高层次人才培训班等专题培训和普陀区社会组织能力提升系列培训、随申办“申公益”系统在线培训等常规培训，促进社会组织从业人员能力提升和公益基地全面发展。年内，上海剪爱公益发展中心获评上海市志愿服务品牌，上海青创社会服务中心获评 2023 年上海“公益之申”“十佳公益机构”。（林慧珍）

【社会组织综合监管】 2023 年，普陀区民政局加强社会组织年检和抽查审计，完成 2022 年度社会组织年检和年报工作，2022 年度全区社会组织年检应检数 863 个，年检参检率 92.5%，年检合格率 90.6%。推动社会组织规范化建设等级评估，提高社会组织参与等级评估积极性和覆盖率，以评估等级为基础落实分级分类监管，引导社会组织建立健全自律与诚信长效机制。全区 117 个社会组织获得评估等级，其中 AAAAA 等级 8 家，AAAA 等级 15 家，AAA 等级 94 家。（郭春燕）

【整治非法社会组织专项行动】 2023 年，普陀区民政局聚焦八类重点非法社会组织，开展整治非法社会组织专项行动。联合区相关职能部门加大联合执法查处力度，组织整治非法社会组织暨预警网络信息员培训，强化预警信息报送和三级预警网络建设；治理行业协会商会乱收费行为，推动行业协会商会收费信息公示，促进行业协会商会健康有序发展；推进“僵尸

型”社会组织整治，对7家“僵尸型”社会组织作出撤销登记行政处罚决定，并加强排摸梳理，分类采取注销登记和限期整改等措施。（郭春燕）

老龄事务

【概况】 2023年，普陀区围绕老年人基本需求，完成民心工程和为民办实事项目，加强顶层设计和制度优化，构建居家社区机构相协调、医养康养相结合的养老服务体系。落实社区重点养老服务项目，推进“老伙伴计划”服务项目和“一键通”应急呼叫项目，开展长者智能技术运用能力提升行动。强化养老机构综合监管，制定《上海市普陀区养老机构综合监管实施办法》，并列入区级重大行政决策事项，联合相关委办局、属地街镇定期开展常态化、全覆盖安全生产检查和各类专项检查。召开“上海普陀·安徽芜湖”长三角养老服务一体化合作座谈会，助推长三角养老服务一体化建设。构建老龄健康和为老服务体系，提升医养结合服务能级，开展老年心理关爱行动，推进无障碍环境建设，完成民心工程和为民办实事项目建设，优化养老服务设施供给，缩小服务半径，满足老年人日益增长的“家门口”养老服务需求。推进家庭医生“1+1+1”（即居民可自愿在社区选择1名家庭医生签约，再选择1家区级、1家市级医院就诊）签约工作，全区签约居民53.97万人，其中60岁以上老年人29.96万人，占比55.51%。推进以家庭为单位的“1+1+1”专家与家庭医生“双签约”工作，全区完成“双签约”2.56户、5.38万人，其中65岁以上老年人2.99万人，占比55.65%。（祝 捷 马春鸣）

【养老服务设施建设】 2023年，普陀区新建养老机构2家，新增养老床位378张；新建智慧养老院3家、“互联网医院+养老机构”3家，改建认知障碍照护床位229张；新建社区长者食堂1家、家门口养老服务站9个、社区综合为老服务中心4家、老年助餐点9个、老年人日间照护机构5家；为518户老年人家庭开展居家环境适老化改造。至年底，普陀区有养老机构71家（含19家长者照护之家），其中内设医疗机构17家；养老床位10310张，公办养老床位占总床位数55%，认知障碍照护床位744张；社区综合为老服务中心30家，老年人日间服务中心52个；社区老年助餐服务场所112个。（姚中禾 马春鸣）

【养老福利保障】 2023年，普陀区民政局落实老年综合津贴制度，全年发放老年综合津贴4.69亿元，累计117.98万人次；全区享受居家养老服务的老人26163人，享受长护险居家服务的老人25026人，累计服务227.08万人次，共出资987.49万元。开展长者智能技术运用能力提升行动，培训和志愿帮办近2.6万人次。年内全区城乡居保参保人数5377人，缴费人数2794人，养老人数2583人。全年完成参保登记审核357件，待遇申领审核173件，注销登记审核300件。全区征地养老人员3414人，发放各类征地养老待遇1.73亿元，缴纳2023年度征地养老居民医保费用202.88万元。（荣之胤）

【养老服务综合监管】 2023年，普陀区民政局编制完成《普陀区养老服务设施布局专项规划（2022—2035年）》，加快构建居家社区机构相协调、医养康养相结合的养老服务体系；发布《2023年普陀区养老服务机构综合监管责任清单》，并与17个委办局和10个属地街道镇签约，夯实多方责任；制定《上海市普陀区养老机构综合监管实施办法》，并列入区级重大行政决策事项；优化《普陀区养老机构服务运营考核奖励管理办法》，促进机构运营能力提升。强化协同检查和综合监管，联合属地街道镇定期开展常态化、全覆盖安全生产检查；联动相关委办局、街道镇开展“双随机、一公开”（即在监管过程中随机抽取检查对象，随机选派执法检查人员，抽查情况及查处结果及时向社会公开）专项执法检查、重大隐患排查整治专项行动、食品安全专项行动、综合排查专项行动、消防安全提升专项行动，严把安全培训、督导、全覆盖检查、“回头看”抽查、整改整治等各个安全环节，筑牢养老机构安全墙。组织全区10家养老机构开展“政府开放月”走进养老机构活动，提高服务质量和社会影响力。（梁 婷）

【无障碍环境建设】 2023年，普陀区检察院探索以民事公益诉讼方式，助力药品说明书适老化改造，督促相关药企于5月率先推出增设药品说明书二维码等电子化改造成果。通过电子展示和语音播报，实现对老年人及视障人士阅读药品说明书的无障碍信息传递。药品说明书电子化改造方案被《中华人民共和国无障碍环境建设法》采纳。打造数字医保体验区，将网上办理的高频服务事项放在体验区显著位置，通过在体验区内安置电子触摸大屏、电子书等形式，老年人在工作人员辅助下体验“沉浸式”办理医保网办业务新模式。同步将医保政策、操作指南等制作成电子书，供办事群众随手查阅。通过模拟程序示办、操作体验，消除老年群体在跨越数字鸿沟方面困惑，方便老年人了解医保惠民政策，学会网办业务。（阎 旭 赵利娟）

【全国医养结合示范区创建】 2023年，普陀区创建为全国医养结合示范区。推进“毗邻养老”“指尖下单”“多点执业”和“远程服务”医养结合服务模式，在服务空间、时间和内容上延伸拓展。全面构建机构、社区、居家养老全覆盖医养结合服务网络，打造“1+12”（一个安宁疗护中心、12家社区卫生服务中心试点单位）区域安宁疗护服务体系，构建“组团式、一体化”医养结合服务体系，探索引入商保机构参与长护险经办试点等形式，提升医养结合服务内涵。（祝 捷）

【医养结合服务能级提升】 2023年，新建甘泉街道社区卫生服务中心分中

心。建成曹杨街道社区卫生服务中心、长寿街道社区卫生服务中心、石泉街道社区卫生服务中心和甘泉街道社区卫生服务中心 4 家示范性社区康复中心。完成宜川街道社区卫生服务中心宜川四村社区卫生服务站、真如镇街道社区卫生服务中心新真光社区卫生服务站、甘泉街道社区卫生服务中心志丹社区卫生服务站、石泉街道社区卫生服务中心镇坪路社区卫生服务站和长风新村街道白玉社区卫生服务中心白兰路社区卫生服务站 5 家上海市中医药特色示范社区卫生服务站建设。新建万里街道社区卫生服务中心标准化口腔诊室。宜川街道社区卫生服务中心、长风街道长风社区卫生服务中心入选上海市社区护理中心名单。全区 12 家社区卫生服务中心达到“优质服务基层行”推荐单位标准，10 家社区卫生服务中心达到社区医院标准。12 家社区卫生服务中心与 64 家运营养老机构（含长者照护之家）、47 家日间照料中心实现医养结合服务签约全覆盖。全年建立家庭病床 6709 张，其中 60 岁以上老年人建立家庭病床 5166 张，占总建床数的 77%。

（祝　捷）

【国家老年心理关爱点创建】 2023 年，普陀区老龄办开展老年心理关爱行动，长寿路街道大上海城市花园居委会创建成为国家老年心理关爱点，完成 220 名老年人心理健康评估，其中 65 岁以上 218 人，覆盖独居、孤老、空巢和特扶家庭等弱势群体，针对不同人群予以分层干预和转诊随访。

（祝　捷）

【安宁疗护】 2023 年，作为安宁疗护全国试点工作的先行者，普陀区各部门通力合作，建设“1+12”服务体系，全区 12 家社区卫生服务中心均注册临终关怀科。普陀区利群医院“区域联动跨界融合，打造市级安宁疗护示范中心”项目被评选为第六届“上海市十大医改创新举措”。编纂出版国内首部安宁疗护蓝皮书专著《上海市安宁疗护发展蓝皮书（2012—2022）》。开展上海环球港亮灯宣传世界安宁疗护日。普陀区利群医院、长征镇社区卫生服务中心和桃浦镇社区卫生服务中心成为上海市安宁疗护适任护士培训首批实训基地试运行单位。至年底，全区有安宁疗护床位 168 张，安宁疗护病房累计收治患者 6228 人，社区居家安宁疗护服务人数 920 人。

（祝　捷）

【全国示范性老年友好型社区创建】 2023 年，普陀区推进全国示范性老年友好型社区创建，从 2022 年的 7 家上海市老年友好型社区中遴选出 3 家社区参评全国示范性老年友好型社区，经过评审、复核和公示，桃浦镇樱花苑社区、曹杨新村街道花溪园社区入选“2023 年全国示范性老年友好型社区”名单。

（祝　捷）

【特色养老服务】 2023 年，普陀区组织低龄老年志愿者与 1 万名 75 周岁及以上独居老人进行结对关爱服务，开展“两天一慰问”活动，电话慰问 135.74 万人次，上门探访 1.7 万人次。10 个街道镇全覆盖开展“沪助养老时光汇”服务试点，1264 名志愿者为 1623 名社区老人提供相关服务，发放并记录时光币 8.67 万枚。

（马春鸣）

【智慧养老服务】 2023 年，普陀区为 5319 名老年人开展“一键通”应急呼叫服务项目，主动关爱服务 26.52 万人次，一键救援服务 1.9 万人次，一键打车服务 132 人次，一键挂号服务 19 人次，一键咨询服务 2673 人次，生活照料类 1926 人次，其他服务 3468 人次。为 3000 户 75 周岁以上独居老年人及 80 周岁以上高龄纯老家庭采购并安装“一键通”电话设备。推进为老服务电视“一键通”服务项目，覆盖全区 1400 户独居老人家庭。建设普陀区智慧养老助餐服务管理平台，帮助区内老年人在全区助餐场所实现“一卡通吃”，解决跨街道镇、不同场所就餐支付不便难题，12 月该系统在石泉路街道和宜川路街道试运行。开展长者智能技术运用能力提升行动，聚焦“老年人数字无障碍”问题，提升老年人数字化技能水平，依托社区养老服务设施设立学习点位，指导老年人学会使用手机功能及办理事务，全年培训和志愿帮办 7500 人次，该项目 2021 年启动，至年底累计培训和志愿帮办近 2.6 万人次。

（马春鸣）

【养老服务品牌打造】 2023 年，普陀区打造“惠敬老·靠谱党建联盟”品牌，发挥“1+3+10+X”（“1”即惠敬老·靠谱养老党建联盟，“3”即居家、社区、机构，“10”即普陀区 10 个街道镇；“X”即养老领域的企业）养老服务行业“惠敬老·靠谱党建联盟”行业引领作用。开展“芜湖—普陀”长三角养老服务一体化合作座谈会、智慧养老院调研走访等活动，强化地



10 月 23 日，普陀区发布养老服务品牌“普惠颐养家园”（区老龄委 / 供稿）

区间、区域间和机构间的互联互通，共同促进养老服务水平提升。发布“普惠颐养家园”养老服务品牌，构建普陀“23510”为老服务体系，即聚焦《普陀区基本养老服务清单》《普陀区普惠养老服务清单》“2”张清单，养老服务场景、养老设施布局和养老服务对象“3”个全覆盖，综合设施、服务水平、数字应用、队伍素质和质量品牌“5”大提升行动，惠住养、惠托养、惠照料、惠膳食、惠康养、惠宜居、惠出行、惠安全、惠智能和惠家庭“10”项惠老措施，提升老年人幸福指数。（马春鸣）

【长护险服务关爱行动】 2023年，普陀区为五类特殊失能对象优先提供评估和护理服务，缩短评估过程，节省等待时间。制定《普陀区长期护理保险评估“绿色通道”工作方案》，增设长护险评估“绿色通道”，为骨折后亟须护理及癌症晚期安宁疗护老人缩短评估等待时间。至年底，9656人次通过查询获知评估进度，6221名符合关心关爱行动的老人享受优先评估福利，2714名老人免于评估结果公示，39名特殊失能对象通过“绿色通道”申请长护险评估，提前享受到长护险护理服务。（赵利娟）

【养老从业人员能力提升】 2023年，普陀区组织1781人次参加养老机构护理员技能培训班。举办中高级护理员提升班，800余人报名并完成考证。开展养老护理员专技专项培训，联合“太保蓝”公益基金项目对全区19家养老机构进行认知障碍照护培训，24人完成培训。开展2023年度养老机构院长赋能班，通过参观上海市第四社会福利院和参加实训课，帮助60余名养老机构负责人、骨干深入了解养老机构管理先进经验，提高养老机构负责人业务水平。举办“普惠颐养绘幸福，乐享银龄靠谱人”普陀区养老护理员技能竞赛暨2023年上海市民政行业职业技能竞赛选拔赛，123名护理员报名参赛，学技术、练本领、比技能。组织17家医养结合机构80人次完成国家和市级医养结合人才能力提升培训项目。（姚中禾　祝　捷）

【助老帮困】 2023年，普陀区依托上海市老年基金会普陀区代表处，开展春节送温暖、元宵送汤圆、清明送青团、端午送粽子、酷暑送清凉、中秋送月饼、重阳送糕团和全年送保险“温馨八送”系列活动，为困难老人赠送新春大礼包640份、送汤圆4828份、送青团342份、送粽子352份、送清凉大礼包337份、送中秋大礼包338份、送糕团362份和送银发无忧保险7372份。为低保、纳保困难老人发放助养金17.64万元，助养困难老人390人次。开展特困老人春节帮困送温暖活动，为60名重度残疾高龄困难老人发放急难帮困慰问金9万元。开展“日月星老年专项基金”定项资助，资助入住爱以德集团下属各养老机构符合相关条件的老人帮困金额47.79万元。开展“爱心点亮视界”定项资助项目，资助户籍60周岁及以上困难老年人眼科疾病手术费共计23.53万元。7月24—30日，围绕“科学健身助力老年健康”主题，开展“老年健康宣传周”系列活动，全区举办健康讲座84场，健康义诊12场，为4130人次提供咨询服务，发放各类宣传资料2.7万份；在上海市老年人科学健身视频征集活动中，普陀区上报8件作品，其中3件作品获奖，普陀区获最佳组织奖。敬老月期间，走访慰问重点关爱老人1.45万人，其中贫困老人1090名，空巢老人2007名，百岁老人228名；慰问金婚夫妻161对。（马春鸣）

【老年教育】 2023年，普陀区做好老年教育机构教学工作，合理安排、统筹规划，满足区内老年人学习需求。持续推进居村委学习点、养教结合学习点、社会学习点三类学习点创建工作，加强老年学习团队培育。普陀区老年大学银铃E时代智学中心、普陀区社区学院普雅钢琴智学中心通过上海市老年教育智慧学习场景（第二批）认定。开展老年数字教育进社区行动，将优质老年数字教育资源推送到老年人身边，助力老年人跨越数字鸿沟。（冯　琳）

【老年文化】 2023年，普陀区举办苏州河文化惠民系列演出24场，惠及观众逾5280人次。依托公共文化配送体系，为老年人配送文艺演出、特色活动、艺术导赏、文化讲座等活动共92场，投入资金17.2万元，受众1602人。组织并发动中老年群体参加各类赛事，在“大地欢歌”2023年全国广场舞展演（上海分会场）2023上海市民文化节市民舞蹈大赛（广场舞决赛）中，6支老年团队获“广场舞百强舞蹈队”称号。普陀区美术馆开设“晚晴翰墨根弥壮——普陀区老年书法作品展”，展出书法作品60余幅，展现老年不老、艺术长青之韵；定期开展社区艺术体验课及书法沙龙，邀请老年人参与，提升老年人艺术素养。6—10月，开展“礼赞二十大，颂歌心向党”为主题的上海市第十七届老年文化艺术节系列活动，在“春日绽放，妆点芳华”美妆主题大赛中，3件作品获奖项；在上海银龄“功夫”show活动中，1件作品获单人奖项，2件作品获得团体奖项，普陀区老龄办获优秀组织奖。（林铭洁）

【老年法律援助】 2023年，普陀区法律援助中心开辟老年人法律援助“绿色通道”，对80周岁以上老年人，优先进行接待、受理、审查、指派法律援助律师办理。对无固定生活来源老年人，免予核查家庭经济困难状况，并结合经济困难状况告知承诺制实施，便利符合条件老年人获得法律援助。为身患重病、行动不便困难老年人提供上门服务。通过“一网通办”为老年人提供线上申请法律援助帮办代办服务，通过线上代办方式为老年人办理法律援助20余人次，为特殊困难老年人开展上门服务8人次。全年提供老年人现场法律咨询服务2857人次，“12348”公共法律服务热线电话咨询服务7074人次，受理涉老法律援助案件102件，其中交通事故人身损害赔偿类2件，赡养类6件，指

定监护权类 1 件，相邻权纠纷 1 件，其他权益案件 2 件，刑事援助案件 90 件。（周　祺）

【保障老年人权益】 2023 年，普陀区申领发放老年优待证 3000 本。开展 2023 年“银龄法宝”老年普法进社区活动，举办普法讲座 3 场，进行为期 2 周普法主题展巡展。加强“非法一日游”常态化监管，紧盯长风公园、长寿公园、宜川公园、镇坪路地铁站等热门景点、发车点，加大检查力度。对文旅市场涉养老诈骗举报线索，公布举报电话，全天候受理群众举报，做到迅即查办，妥善回复。结合年度旅游市场专项执法工作、旅游市场秩序整治百日行动，全面排摸辖区旅游企业，细化企业一户一档，评估涉诈风险等级，做好分类监管，防止老年人上当受骗。（祝　捷　林铭洁）

民族宗教事务

【概况】 2023 年，普陀区民族宗教事务以习近平新时代中国特色社会主义思想为指导，深入学习贯彻党的二十大精神、习近平总书记关于加强和改进民族宗教工作的重要论述，贯彻中央、上海民族工作会议决策部署，以铸牢中华民族共同体意识及坚持我国宗教中国化方向为主线，推动普陀民族宗教工作高质量发展。提高“一网通办”办事效率，帮助群众解决在办理民族政务事项中存在困难，为 5 名群众办理变更民族成分事宜。落实市委、区委要求，开展党史学习教育，做好民族宗教特色工作宣传报道和经验总结，发动民族宗教界代表人士为党和政府建言献策，全年报送活动信息 60 余篇、经验材料 2 篇、建言 31 篇。做好到沪少数民族子女入学、民事纠纷、家庭矛盾等化解，注重发挥“少数民族两支队伍”作用，协调处置涉民族宗教领域“12345”市民服务热线工单、来信来访等 40 余件。以“海上论道”品牌建设为牵引，推进“苏河论道”宗教工作品牌创建活动。举办宗教界学习贯彻党的二十大精神学习会，开展宗教活动场所“四进”（开展“国旗、宪法和法律法规、社会主义核心价值观、中华优秀传统文化”进宗教活动场所）活动，开展传承弘扬中华优秀传统文化系列活动，引导宗教界增强“五个认同”（对伟大祖国、中华民族、中华文化、中国共产党、中国特色社会主义的认同）意识。年内，宗教界人士响应统战工作实践创新创建活动号召，支援国家和地区建设，累计捐款 500 余万元。推进宗教中国化建设，组织“海上论道”活动，完成迎接中央宗教工作督查工作，展示玉佛禅寺坚持我国宗教中国化方向工作成果；指导普陀区基督教两会（基督教三自爱国运动委员会、基督教教务委员会）联合浦东新区、黄浦区基督教两会创建基督教中国化“同心源”品牌、举办玉佛禅寺“海上论道·觉群论坛——人间佛教的理论与实践”论坛等。抓好从严治教工作，以文明和谐寺观教堂创建为抓手，推进宗教活动场所的规范化管理建设，组织开展宗教活动场所消防安全管理标准化创建工作，完成创建场所 3 处。推动《宗教活动场所财务管理办法》《宗教活动场所管理办法》等宗教法规的学习贯彻，指导宗教界依法管理，从严治教。有效防范重大风险隐患，开展消防安全、房屋安全、生产安全等整治活动；保障重要节日、重大宗教活动期间宗教活动安全开放 20 多万人次；开展民族宗教政策法规宣传学习月活动，通过组织群众性文艺表演、政策法规宣传、民俗文化展示等，促进各民族交往交流交融，提升民族宗教政策法规意识。

（吴晞炜　吕　斌）

【铸牢中华民族共同体意识教育】 2023 年，普陀区围绕学习贯彻中央民族工作会议精神，坚持“一个中心一条主线”，即以学习贯彻党的二十大精神为中心，以铸牢中华民族共同体意识主题教育为主线，夯实铸牢中华民族共同体意识的干部教育培训阵地、中小学教育阵地、社区互嵌教育阵地“三个阵地”，制定下发《关于加强普陀区干部铸牢中华民族共同体意识教育培训工作的通知》《普陀区中小学（中等职业学校）铸牢中华民族共同体意识主题教育活动实施方案》《普陀区“家在上海”主题实践活动方案》，将铸牢中华民族共同体意识教育纳入各级党委（党组）中心组学习内容、处级领导干部主体培训班次、中小学德育教育课程、群众性主题宣传教育活动中。全年区委常委会研究民族宗教工作 8 次、区委统一战线工作领导小组及议事协调机构研究部署民族宗教工作 8 次、各级部门组织中心组学习以及专题教育培训 10 余次，利用区委党校举办处级干部进修班、中青年干部培训班和区社会主义学院举办统战工作实务培训班等时机，加强对机关干部宣传力度，助力铸牢中华民族共同体意识。（吴晞炜）

【民族团结进步创建】 2023 年，普陀区民宗办制定“靠谱石榴籽，妥妥一家亲”民族工作品牌创建计划，推出 8 期“我和我的民族故事”专栏节目，讲述各族群众团结一心、扎根上海、建设国家的故事；制作“老声青谈——民族团结篇”视频，通过讲述新老两代民族团结工作志愿者的心路历程与个人感悟，侧面展示普陀民族团结进步工作发展历程；联合区教育局建立学校民族团结进步教育工作体系；指导晋元高级中学举办“五旗五徽五认同 齐心共筑中国梦”推普周活动，推动普通话和语言文字规范化工作；组织发动各族群众前往民族团结进步教育基地开展社会主义核心价值观教育实践活动，鼓励争做民族团结进步宣传者、社会主义核心价值观引领者、文明城市创建践行者；创建市、区级民族团结进步教育基地 7 家，夯实普陀民族团结进步工作宣传教育阵地。

（吴晞炜）

【第十届少数民族传统体育运动会】 11 月 15—23 日，普陀区第十届少数民族传统体育运动会举办，吸引区内各族群众共 349 名运动员参与押加、齐心协力、花毽等 10 个传统项目。运动会从策划、排练、训练到开幕、竞赛、



11 月 15 日，普陀区第十届少数民族传统体育运动会在华东师范大学体育馆开幕　（区民宗办 / 供稿）

闭幕各环节参与者多达 1 万余人次，促进全区各族群众交往交流交融，展现普陀区各民族间的文化特色和体育风采。　（吴晞炜）

【城市民族工作调研】 2023 年，普陀区民宗办与华东师大联合开展普陀区少数民族流动人口融入城市研究，对全区来沪少数民族人口全面梳理摸底，采用问卷调查、群众座谈、调研会商等方式，发放并回收有效问卷 732 份，对来沪少数民族流动人口服务管理中的难点痛点、工作抓手、特色品牌、政策扶持等开展分析研究，寻求构建互嵌式社区结构，促进各族群众交往交流交融的新思路、新路径、新方法。相关调研成果被上海市委统战部评为 2023 年度全市统战理论政策研究创新成果一等奖。　（吴晞炜）

【反宗教极端思想教育宣传】 2023 年，普陀区民宗办组织各宗教团体、宗教活动场所结合自身实际，开展反宗教极端思想宣传教育，指导各场所利用宗教集体活动时机，在广大信教群众中宣传党的宗教政策和国家法律法规。全年开展宣教活动 12 场次。　（吕　斌）

【宗教活动场所消防安全管理标准化创建】 2 月 22 日，普陀区民宗办部署宗教活动场所消防安全管理标准化达标创建工作，开展《上海市宗教活动场所消防安全标准化管理导则（试行）》和消防安全知识专题培训，结合宗教活动场所消防安全管理实际困难，深入解读导则相关要求，帮助培训人员理解消防安全标准化建设具体要求和达标标准，通过消防安全典型事故案例视频，加强培训人员对消防安全管理重要性认识，推进消防安全标准化建设。11 月 24 日，区民宗办和区消防救援支队为第一批创建成为消防安全管理标准化达标宗教活动场所举行授牌仪式。全年普陀区完成消防安全管理标准化达标创建宗教活动场所 3 处。　（吕　斌）

【“海上论道”“苏河论道”品牌建设】 5 月 26 日，普陀区基督教两会联合浦东新区、黄浦区基督教两会在浦东新区举办创建基督教中国化同心源品牌启动暨合作书签订仪式，并为三区四处“同心源基督教中国化实践基地”授牌，为 2 名特聘专家顾问颁发聘书。8 月 9 日，由特聘专家为三区教职人员和信众做基督教中国化主题讲座，100 多人参加。9 月 23 日，三区基督教两会共同举办“同唱一首歌，同爱一个国，同走基督教中国化道路”中国圣诗欣赏会，近 500 名教职人员和信众参加活动。10 月 9—10 日，玉佛禅寺举办“海上论道 · 觉群论坛暨人间佛教的理论与实践论坛”，全国宗教界、专家学者 200 余人参加，扩大同心源品牌影响范围，活动现场为“人间佛教思想研究联盟暨长三角佛教中国化实践基地”揭牌，论坛收到 92 名来自港澳地区和内地法师、专家学者论文近百篇，相关研究成果分类汇编成论文集。　（吕　斌）

【民族宗教政策法规宣传学习月】 5 月 31 日，普陀区民宗办举办 2023 年民族宗教政策法规宣传学习月活动启动仪式，建立宣传教育“1+10+N”（即组织 1 次区级宣传活动、建立 10 个街道镇宣传阵地、开展 N 项宣传活动）工作模式，在全域分层分级展开政策法规宣传活动。各街道镇通过组织党委中心组学习、干部培训教学、组织各类宣传活动、发放宣传资料、运用居村橱窗、电子屏设施等方式，组织活动 90 余次，各类展示 539 条，走访宣教 143 次，培训干部、骨干 1300 多人次，发动群众 3600 多人次参与。　（吴晞炜）

精神文明建设

【概况】 2023 年，普陀区以培育和践行社会主义核心价值观为主线，统筹推动文明培育、文明实践、文明创建，推进公民道德建设、志愿服务建设、诚信社会建设、网络文明建设，形成适应普陀新时代发展要求的思想观念、精神面貌、文明风尚、行为规范。推进道德模范、身边好人等先进模范推选、帮扶、礼遇工作，综合运用宣讲报告、广播电视节目、公益广告、专题展览、文学作品等形式，开展先进模范学习宣传活动。深化普陀区创建全国文明城区三年行动计划（2021—2023 年），召开创建全国文明城区誓师大会、条块对接会等，打好创建全国文明城区攻坚战。拓展新时代文明实践中心建设，推进“半马苏河”文明实践带、15 分钟文明实践圈等重点工作走深走实，开展

“3·5”学雷锋日、“12·5”国际志愿者日主题活动暨新时代文明实践志愿服务季活动、“迎进口博览会 展志愿新风采”2023 年普陀区迎进博文明实践志愿服务主题活动暨“文明实践心聚场”上海市通俗化大众化传播党的创新理论优秀思政课巡讲巡演活动普陀专场，与新民晚报社合作开展“城市文明 实践样本”上海市新时代文明实践和志愿服务示范中心媒体采风等行动。围绕立德树人根本任务，培养德智体美劳全面发展的社会主义建设者和接班人，广泛开展“扣好人生第一粒扣子”等思想道德教育实践活动。（严佳伟 陈丽雯）

【培育和践行社会主义核心价值观】 2023 年，普陀区评选 2022 年度区级社会主义精神文明好人好事 10 个、好人好事提名 20 个。推进“善美普陀 身边好人”月推季评活动，评选、发布“普陀好人”30 人，拍摄制作 3 部“普陀好人”公益宣传片。依托爱国主义教育基地，打造特色品牌，挖掘宣传“赤色沪西”红色文化资源。沪西工人半日学校史料陈列馆、普陀区档案馆被命名为第八批上海市爱国主义教育基地。根据上海市爱国主义教育基地 2021—2022 年度考核评估结果，顾正红纪念馆、曹杨新村村史馆、上海纺织博物馆获评先进单位，沪西革命史陈列馆陶振云获评先进工作者，曹杨新村村史馆“知我曹杨、爱我曹杨、建我曹杨”获评品牌项目。制定印发《关于开展 2023 年“我们的节日”相关活动的通知》，发动各大口、街道镇、文明单位开展主题活动，营造传统节日氛围。举办“同走美丽步道 共创文明普陀”“金秋十月·宜爱重阳”等市民修身活动。加强公益广告管理，印发《普陀区户外公益宣传设施安全防范应急预案》，更新我格广场、中环人行天桥等 43 处户外公益宣传阵地画面，推进“文明餐饮”“文明交通”“文明养宠”“文明旅游”“生活垃圾分类”等宣传教育，塑造市民文明新形象、倡导社会文明新风尚。（严佳伟）

【创建全国文明城区】 2023 年，普陀区坚持以人民为中心原则，按照“全员、全时、全域”要求，将“为民、惠民、靠民”理念贯穿文明城区创建全过程。深化普陀区创建全国文明城区三年行动计划（2021—2023 年），围绕市容市貌、道路交通、各类市场、居住小区等 12 个方面开展全覆盖巡查暗访，建立专职人员重点检查、市民巡访团随机暗访、社区楼组长、块长每日检查工作机制，形成“发现—处置—整改—反馈”工作闭环。组织召开创建全国文明城区誓师大会、条块对接会等，打好创建全国文明城区攻坚战。在“我们的上海”2023 城市文明风采季期间报送《在点滴中感受变化，在变化中体验幸福——普陀区将“为民、惠民、靠民”理念贯穿文明城区创建全过程》一文，被《解放日报》和上观新闻网刊发。统一制作《文明城区宣传手卡》，开展三轮入门入户宣传品上门发放。完成 2023 年新版创城公益宣传画面设计，印发创城公益海报 2.75 万张，禁烟标识 0.97 万张，餐饮饭店文明用餐桌贴、台卡、宣传折叠手册 10 万份。挖掘万里公园北门、富平路真华路路口等 4 处户外宣传阵地，更新上海西站、清涧公园等 5 处公益广告景观小品，在全区主要道路隔离栏布置新版创城公益宣传画面。拍摄制作《我的创城新年愿景》《普陀区创城知识全知》《打造特色样板，共享文明创建硕果》等文明创建成果宣传片，在普陀有线电视台滚动播放，提升群众创城知晓度、满意度。（严佳伟）

【群众性精神文明创建】 2023 年，普陀区开展以文明社区（镇）、文明小区、文明单位、文明家庭、文明校园为主要形式的群众性精神文明创建活动，并做好活动宣传阐释，《深化“五心”文明创建，践行为民惠民利民，普陀打造“文明星连心”工作品牌》一文在新华社客户端和人民网刊发，推动形成人民群众见贤思齐提升道德水准、全社会崇德向善提高文明程度的局面。推进第二十一届上海市文明单位创建，组织召开普陀区 2023 年度文明单位创建工作交流座谈会、普陀区 2021—2023 年度（第二十一届）市级文明单位预申报单位届末评审会，组织市级文明单位、新申报单位做好网上材料申报、实地考察、问卷调查等届末评审，完成社会责任报告数据填报，推荐上报 11 家单位参评 2021—2023 年度市级文明单位。细化区级文明单位操作手册，推进 39 家区级文明单位创建。发放《开展“文明星连心”文明单位与居民区结对共建活动工作方案》。至年底，全区 317 家各级文明单位及新申报单位与 284 个居（村）结对，开展理论宣讲、文明创建、普法宣传、健康义诊、文艺活动等“入心、聚心、育心、暖心、润心”“五心”结对共建活动 1117 场，累计认领并开展“我为群众办实事”项目 335 个。完成 177 个市级文明小区、10 个市级文明社区（镇）材料稽核，推报 16 个小区作为 2021—2023 年度市级文明小区创建项目申报主体。完成 2022 年度节水型小区申报及复核，万千公寓获评节约用水示范（标杆）小区，展宏公寓等 4 个小区获评节水型小区，6 个小区通过节约用水示范（标杆）小区复核，25 个小区通过节水型小区复核。以文明餐饮、食品安全、诚信经营、垃圾分类等为重点，区文明办联合区商务委、区市场监管局等单位，筛选推荐 10 家区内餐厅申报 2023 年市级文明餐厅。（严佳伟）

【志愿服务】 2023 年，普陀区拓展新时代文明实践中心建设，建立文明实践联盟，组建“靠谱”新时代文明实践志愿服务总队，创建 12 个沿河特色阵地，在长寿路街道、长风新村街道、宜川路街道、长征镇 4 个沿河街道镇设立“半马苏河”文明实践带立牌。开展“半马苏河”文明实践带靠谱公益市集、走读苏河等文明实践志愿服务活动 5898 场，覆盖人群 95000 余人次。举办 2023 年普陀区新时代文明实践志愿服务工作培训暨深化拓展新时代文明实践中心建设工作推进会，提升各级文明实践志愿服务组织工作水平。完成第三届志愿者协会换届选举

工作。开展“3·5”学雷锋系列活动、“12·5”国际志愿者日主题活动等活动。培育志愿服务先进典型，乐扬红树林慈善公益中心志愿服务队入围2022年度全国学雷锋志愿服务先进“四个100”最佳志愿服务组织上海推报中央名单，印发《关于通报表扬2022年度普陀区志愿服务先进典型的决定》。与《新民晚报》合作开展“城市文明实践样本”上海市新时代文明实践和志愿服务示范中心媒体采风行动，通过《善美普陀　活力苏河》主题宣传片及报道集中展示普陀区志愿服务先进典型。至年底，普陀区注册志愿者31万余人，星级志愿者7000余人，活跃度75.8%；建成293个新时代文明实践三级阵地，91个区级新时代文明实践基地，111个市区级志愿服务基地；在册志愿服务组织1540个，全年开展各类文明实践活动近2万场。

（陈丽雯　魏　玮）

【未成年人思想道德建设】　2023年，普陀区以培养担当民族复兴大任的时代新人为着眼点，围绕立德树人的根本任务，培养德智体美劳全面发展的社会主义建设者和接班人，开展“扣好人生第一粒扣子”等思想道德教育实践活动，引导未成年人树立远大理想，争做担当民族复兴大任的时代新人。2月，开展2021—2022年度普陀区中小学生（中职生）“新时代好少年（美德少年）”学习宣传活动，全区76所中小学（含行业中职）推选“新时代好少年”校级候选人820人，区级候选人158人，经综合评议，产生2021—2022年度上海市普陀区中小学生（中职生）十佳和百优“新时代好少年（美德少年）”共计110人。8月，根据中央精神文明建设办公室三局《关于做好2023年度“新时代好少年”学习宣传活动的通知》，推荐曹杨二中女足队队长金孝珍凭借“做好人、读好书、踢好球”事迹获2023年度全国“新时代好少年”。

（陈丽雯　魏　玮）



5月14日，长寿路街道“半马苏河”文明实践带靠谱公益市集青年主题专场在创享塔园区举办　（区文明办/供稿）

应急管理

编辑　顾　全

综　述

2023年，普陀区坚持人民至上、生命至上，注重预防为主、关口前移，注重滚动排查、系统治理，注重压实责任、完善体系，注重统筹协调、提升能力，推动应急管理工作高质量发展，有效防范化解重大风险隐患，为区域经济社会发展创造良好安全环境。（王牧风）

应急救援

【概况】 2023年，普陀区完善应急指挥体系建设，建立区总值班室、区应急管理局、区城运中心三位一体值守制度，把安全生产、防灾减灾、城市运行安全有机结合，确保信息快速流转。完善应急预案体系、应急救援管理体系建设，提高安全事故、自然灾害和公共突发事件处置能力。建立“区、街道镇、社区”三级应急队伍和物资储备库，信息化项目“‘数智普陀’—应用场景—应急管理综合应用子系统”建成投用。（王牧风）

【应急值班值守】 2023年，普陀区强化制度建设，修订《普陀区政府系统值班工作规范》。落实节假日、重要时间节点24小时应急值守，加强三级带班制度，258人次参与在岗值守，做好突发事件处置。落实信息报告制度，及时准确上报突发事件信息，上报市总值班突发事件38起，参与市级联调联试视频点名72次。（王牧风）

【应急统筹预案体系建设】 2023年，普陀区梳理区级专项应急预案和各部门（单位）应急预案，针对预案常见问题开展指导。统计汇总各委办局、街道镇和19家社会救援力量应急预案，筛选实用性较高预案500项编制成册，准备纳入区应急管理综合应用系统。对企业提交预案进行指导审核、登记备案，完成40家企业预案备案。（王牧风）

【应急预案演练】 2023年，围绕“防范灾害风险，护航高质量发展”主题，组织各委办局、街道镇及有关单位开展地震灾害应急疏散演练、H型地下空间应急演练、大跨度厂房仓库灭火救援演练等多种形式的防灾减灾演练11次，参与人员超过2000人，设集中宣传点10个。（王牧风）

【应急救援力量建设】 2023年，普陀区统筹区消防救援支队、区人武部、区民防办、区建管委等职能部门，发动基层开展社会化动员，储备联勤联动应急救援力量。建立“区、街道镇、社区”三级应急队伍65支，应急救援志愿者2781人。其中，区人武部建立120人规模应急民兵队伍，可在



7月18日，普陀区在中远两湾城开展应急疏散演练（区应急管理局/供稿）

4 小时内响应救援；区消防救援支队设消防救援站 6 个、应急通信与车辆勤务站 1 个，指战员 357 人。

（王牧风）

【应急物资保障】 2023 年，普陀区引导社会力量加强物资储备，与上海京东智联信息技术有限公司签订战略协议，利用京东供应链体系优势，开展应急物资和应急装备韧性储备体系建设，提升应急管理保障能力和水平。建立区、街道镇、社区 3 级物资储备库 309 个，配备各类抢险车辆 42 台、发电机 20 台、水泵 192 台，油锯、警示灯等小型常用装备 3000 余件（套）。 （王牧风）

【信息化应急指挥系统建设】 2023 年，普陀区信息化项目“‘数智普陀’—应用场景—应急管理综合应用子系统”建成投用。该系统安全生产管理模块采用“一企一档”模式，实现对 2500 多家企业的线上管理，将灾害风险普查成果融入系统，提升预警和应急指挥研判能力。自然灾害应对支撑模块设台风、暴雨、低温冷冻三个专题应用场景，面向不同自然灾害提供辅助决策支持能力。系统具备应急物资管理功能，可通过事件态势、需求分析算法，动态调整物资保障方案，纳入“一网统管”平台统一调度。该信息化项目与市应急管理局、市大数据中心对接，实现市、区两级 2 万余个监控点位音视频资源共享对接，提升应急指挥实战能力。 （王牧风）

消防救援

【概况】 2023 年，普陀区消防救援工作注重防范化解重大风险、应对处置各类灾害事故，火灾形势和安全管理实现“两个稳定”。区消防救援支队全年接处警 3554 起（其中火警 862 起、抢险救援 1918 起、社会救助 774 起），火灾起数比上年下降 12.9%，死亡人数比上年下降 40%，未发生较大以上火灾；实施电动自行车全链条管理，电动自行车火灾起数比上年下降 30%。成功处置“1·8”宜川四村、“5·2”安居锦竹苑、“9·18”梅岭苑等火灾，1 人立火场三等功、6 人获火场嘉奖。年内，市首批政府专职消防队、升级版消防微站揭牌成立，石泉消防站开工奠基。推进“我为群众办实事”工程，“20 万个电动自行车充（换）电设施”“30 个小区集中充电场所加装消防设施”项目完工，“12345”市民服务热线综合评价保持全市前列。深化“靠谱火焰蓝”统战工作特色品牌创建，持续开展助学帮困活动，派员赴新疆维吾尔自治区伊犁哈萨克自治州走访慰问，与 3 个村委会、7 个学生家庭建立结对关系，3 年累计捐赠物资 10000 余件、助学金 10 万余元。区消防救援支队获评国家消防救援局“一短三快”（接处警时间短、出动快、到场快、展开快）先进支队、市政府办公厅“一网统管”先进集体、市应急管理新媒体“优秀组织奖”，1 人获评市“城市数字化转型”先进个人，6 人入选“世界消防救援锦标赛”全国集训队、“火焰蓝”比武总队集训队，1 人入围“申城消防卫士”，5 个集体、36 名个人获市消防救援总队、区级表彰，曾保森获评普陀区“人民城市建设先进个人”，王彦升获评普陀区“最美退役军人”，石小峰获评“普陀好人”。（李杰辉）



4 月，普陀区消防救援支队开展建设工地消防设施和消防器材专项检查行动（区融媒体中心 / 供稿）

【消防隐患综合整治】 2023 年，加大消防隐患排查整治力度，推动各行业、部门、街道镇和社会单位形成治理合力。制发《重大风险隐患专项排查整治 2023 行动方案》《区消防工作考评实施细则》等文件 29 项，基层消防安全管理办公室实体化运作，形成责任闭环。年内，区党政主要领导批示消防安全工作 34 次、实地督导 27 次；区执法部门联合检查单位、小区、场所 4237 家次，督改隐患 2599 处。聚焦督导发现隐患，成立由分管副区长负责的整治专班，综合运用政府挂牌、行业督办、联合惩戒等手段推动整改落实。开展重大风险隐患督导检查，发现隐患单位 10 家、挂牌督办 2 家。吸取各地火灾事故教训，围绕“三类场所、八大问题”（指人员密集场所、敏感特殊场所、混合生产经营场所和火源管理、电源管理、易燃可燃保温材料和装饰装修、安全疏散条件、防火分隔、消防设施设备、管理责任落实、初期火灾处置）开展专项整治行动，督改火灾隐患 2298 处，下发责令改正通知书、行政处罚决定书 1696 份，查封、“三停（停工、停用、停产整顿）”处理发现隐患单位 17 家，罚款 183.39 万元。开展电动自行车充电隐患专项治理，制发《普陀区电动自行车充电设施建设实施方案》，区消防救援支队联合上海

电器科学研究院制定《普陀区电动自行车充电设施检测方案》细则，对充换电设施设备设置准入门槛和设备标准，由上海电器科学研究院国家级电器设备检测中心对充换电设备进行质量检测，6 家安装服务企业通过检测。试点采用引入市场资本方式，解决充换电设施建设前期投资大、后期管理难困境，区房管局、区建管委、各街道镇对充换电设施选址布点、充换电设施安装服务企业选择、电气线路改造和平价电费政策落实等进行监督指导。年内，完成充电设施建设任务 10 万处，同步推进既有充电设施更新及室内充电预警监测、智能梯控设备安装等。建设消防传感设施点位 5.6 万个，全部接入消防“一网统管”平台。（李杰辉）

【消防救援体系建设】 2023 年，完善专业高效灭火救援体系。推进“一短三快”初战机制改革，制发《全勤指挥部与指挥中心一体化运行规定》，规范作战指挥体系运作模式。升级“灾害现场指挥调度一张图”，实时调取地面监控、居住信息、作战力量以及无人机、图传设备等各类数据，实现“战场透明化”“一图观全局”。提高消防救援能力，落实“清单化、积分制”训练模式，支队主官带头与基层指战员共同研训议战，捆绑作业 108 次，区消防救援支队参加市消防救援总队技能达标考核总分位列第二名，参加市消防救援总队地震救援实战拉动考核位列第三名。开辟苏州河沿岸快速下水通道 1 处，按标准建设专业队 11 支、攻坚组 9 个。落实《即查即改工作实施办法》《灭火救援训练监察实施办法》《作战训练安全工作规定》，全年未发生作战训练安全事故。夯实战备基础，推动区建管委常态化落实水源保养，确保完好率保持在 98% 以上；开展机关基层、防火灭火“一体化”调研，完善道路、水源、应急通信等 7 类基础信息台账，实现战备基础数据“一口清”；加强灭火救援全过程管理，规范现场救援秩序。年内开展战备抽查 60 家次、无预案拉动 10 次。将政府专职消防队、升级版消防微站等消防队伍纳入作战体系，指导开展初战处置程序训练，完善应急救援“微响应”机制。制定《应急装备物资储备计划》，更新《战勤保障力量信息汇总》，按需配备战勤保障物资；签订消防社会联勤单位 6 家，组织战勤保障会议、战勤拉动演练 8 次，完成地震救援拉动、重大安保期间战勤保障任务。配足配强基础装备和攻坚装备，落实装备采购计划 830 万元，新增执勤车 2 辆、装备器材 4200 余件套。依托桃浦站“装备研修室”试点经验，开展装备岗位技能培训，提升“爱装、管装、用装”水平，完成装备核查清理专项整治，1 个项目在市消防救援总队“小革新小发明小创造”评比中获奖。（李杰辉）

【消防安全宣传】 2023 年，联合新华社拍摄制作消防公益宣传片，11 月 9 日消防安全日在新华网首页推送，浏览量突破 120 万。依托 M50 创意园、桂桂茶（上海环球港店）等网红地标，制作消防文创产品并设立打卡点，获群众好评。拍摄制作消防法治科普片、宣传形象片和短视频《消防“满江红”》，在人民网、“学习强国”学习平台等媒体刊播，点击量超 200 万次。（李杰辉）

安全生产监督管理

【概况】 2023 年，普陀区将安全生产监督管理纳入领导干部教育内容和区委、区政府重点督查督办事项，制发《2023 年度普陀区安全生产工作意见》《区政府领导 2023 年安全生产重点工作任务清单》等文件，将安全生产工作自上而下全面部署，层层落实党政领导责任。加强工贸行业、危险化学品等重点领域安全生产监管和执法力度，采取“一企一档”、执法检查全覆盖、第三方服务机构辅助检查、企业安全信息采集信息化系统等多种手段提升安全生产监督管理效能。全年区内发生生产安全责任事故 3 起，死亡 3 人，死亡人数比上年下降 25%。（王牧风）

【安全生产综合监管】 2023 年，普陀区以区安全生产委员会统筹协调为基础，健全安全监管责任体系。调整细化区安全生产委员会成员单位安全生产“四类清单”（安全生产责任清单、权力清单、监管清单和任务清单），召开“三管三必须”（管行业必须管安全、管业务必须管安全、管生产经营必须管安全）专题研究会，就市委督办隐患点位和重大事故隐患点位制发督办通报和督办单 3 份，督促行业监管部门和属地街道镇解决问题。就事故点位和隐患突出问题等召开企业约谈警示会 9 次，强化对企业指导联系，建立重点企业安全生产群，每月推送执法计划，明确执法标准和要求，建立每周一课互动机制。以隐患排查整治为抓手，推进重大风险防范化解。组织新杨工业园区专项整治，对新杨工业园区内 225 家单位全面摸地毯式排查，以园区火灾隐患为重点，警示约谈企业 3 家，行政处罚 2 家。开展厂房仓库专项整治，“普陀区安全生产智慧信息平台”增设厂房仓库专项信息管理模块，对各街道镇所有企业基本情况、经营业态、经营规模、建筑情况、存在问题进行录入，确保企业厂房、仓库专项整治情况留痕、可控。开展危险化学品专项整治，依托普陀区城市运行管理平台危险化学品统管赋能子系统，对加油站等高危场所开展全过程安全生产监管，专项检查 21 次，重点对危险化学品经营企业互联网信息发布和网上销售情况进行检查。（王牧风）

【工贸行业安全生产监管】 2023 年，普陀区探索建立重点企业数据库。整合安全生产专项整治三年行动、危险化学品安全专项治理和安全风险隐患排查整治等历史数据，建立全区危险化学品、重点工贸企业数据库及“一企一档”资料，明确执法对象、范围、重点检查内容及企业安全生产基本状况，提升执法精细化水平。全年为 220 家企业建档。扩大执法

检查覆盖面，全年检查各类企业 579 家（次），比上年增加 80.93%；立案 8 起，处罚企业 6 家，比上年增加 200%；处罚金额 71000 元，比上年增加 373.33%。探索开展“双随机、一公开”（在监管过程中随机抽取检查对象，随机选派执法检查人员，抽查情况及查处结果及时向社会公开）跨部门联合抽查，区应急管理局联合区市场监管局、区消防救援支队、区商务委等开展执法检查 60 人次，检查企业 20 家次，发现隐患问题 12 处。建立完善安全生产管理专家库，制发《关于推荐普陀区重点领域安全生产专家的通知》《普陀区相关行业领域安全生产专家管理办法（试行）》，依托专业力量对重点领域开展指导，安全生产专家智库有专家 54 名，涵盖危险化学品、工矿商贸、建筑施工、职业健康、特种设备、道路交通、应急救援、消防、综合类 9 个专业。发挥第三方辅助效能，制定第三方服务机构工作规范，形成系统核查、现场检查、交流研讨、讲评反馈“四位一体”工作模式，明确工作要点、检查服务指导企业名录、易发生隐患风险点检查服务项和适用法律，使第三方服务机构成为执法工作有力补充，第三方服务机构全年检查指导企业 4966 家次，发现各类安全隐患 17219 处。

（王牧风）



2 月 16 日，普陀区应急管理局对加油站开展安全检查

（区应急管理局 / 供稿）

【危险化学品安全监管】 2023 年，普陀区完成危险化学品经营许可证审批 150 家，完成第三类非药品类易制毒化学品经营备案 16 家。开展成品油生产经营储存企业安全专项检查整治，迎接工业和信息化部现场督导检查。制定《普陀区应急管理局成品油经营企业安全专项检查工作方案》，对全区成品油各站点开展全覆盖专项执法检查 34 次，在 2 个轻烃醇烃加注站检查发现隐患 13 处，开具责令限期整改指令书 2 份，进行约谈 4 次，送达安全生产告知函 2 份。开展互联网销售危险化学品专项整治，重点对危险化学品经营企业互联网信息发布和网上销售情况进行检查，开展专项检查 21 次，未发现区内危险化学品经营企业违规发布危险化学品销售信息。对于经营品种中包含专项治理重点品种清单企业，逐项核对所涉品种交易记录，未发现企业违规购买销售危险化学品情形。 （王牧风）

【安全生产监管信息化系统建设】 2023 年，普陀区加强安全生产智慧管理信息系统建设，建立企业安全信息采集信息化系统。企业可通过该系统自主注册申领账号并实时交互信息，监管人员在后台可对企业上传信息进行调阅审核，还可通过该系统实时发布通知、法律变更、气象灾害、应急事件、专项检查等信息，通过手机短信提示企业新信息到达，形成企业和监管单位间信息桥梁。系统具备实时统计导出、自定义新增上报信息内容和字段、后台提醒企业完善信息重新上报等功能，能及时获取并统计、分析企业事前排查各类信息，作为事中检查依据，系统后台分析能及时发现隐患，提高处置效率。该信息化系统实现全区安全生产、危险化学品监管、重大危险源管理等领域的实时管控，加强区内整体应急管理互动与资源互补，提高应急响应速度，减少事故灾害、降低重大事故发生率，保障城市运行安全和企业生产安全。 （王牧风）

【安全生产宣传培训】 2023 年，普陀区以强化安全意识为重点，开展各类安全生产宣传培训。打造“应急科普宣传矩阵”，统筹区内各委办局、街道镇、园区、企业等载体，通过横幅、宣传栏、电子屏等滚动播放应急宣传片、海报和标语，让安全生产随处可见、可学；制作发放科普宣传海报标语、宣传品 4000 余件。区应急管理局面向企业、公众，优化微信公众号“普陀区应急管理局”运营发布，推送通俗易懂应急管理科普海报、推文、微视频等，推送相关科普信息 92 条，阅读量 19000 余次，比上年增长 180%；开设“曝光台”栏目，按季度对安全领域执法检查情况进行分析提示，对区内安全生产典型违法违规行为曝光警示。区应急管理局与区消防救援支队、区市场监管局等部门联动，与区内安全领域专家库成员合作，完成 10 集《应急科普·青声说》微视频创作，对高处作业、有限空间等事故高发易发领域防范措施和法律法规做好科普宣传，经多平台转发总阅读量达 4000 余次。广泛发动各监管主体开展安全生产月活动，全区组织开展各类宣讲活动 232 场，“安全宣传咨询日”现场活动 32 场，组织演练活动 650 余场。组织开展寻找普陀区“最美应急人”活动，围绕执法大队规范化建设、优化营商环境、“两个切实”（切实提高风险隐患排查整改质量，切实提升发现问题和解决问题的强烈意愿和能力水平）等主题，

主动策划、深入挖掘，在市、区等各类媒体上刊发 30 篇。强化安全生产警示教育力度，制作安全事故的警示教育片《生命的标识》，组织在全区各街道镇、各区属企业、各园区和企业集中收看活动，覆盖 15000 余人次。（王牧风）

【安全生产事故调查处理】 2023 年，普陀区查处生产安全责任事故 3 起。对 2 起分别于 2022 年 12 月、2023 年 2 月发生的事故开展安全生产行刑衔接，以重大责任事故为案由，向公安机关移送企业主要负责人 2 人追究刑事责任。12 月，区应急管理局、区检察院、区建管委联合发布《关于构建高处坠落生产安全责任事故综合治理协作配合机制的实施办法》，在尊重司法办案需求、社会治理需要和生产安全发展规律的基础上，明确高处坠落类型生产安全责任事故跨部门调查处理、交流咨询及行刑衔接程序，促进行政与司法部门高效协作。（王牧风）

防灾减灾

【概况】 2023 年，普陀区推进防灾减灾救灾体系建设，制定《上海市普陀区 2023 年自然灾害防治工作意见》，提升防灾减灾救灾和重大突发公共事件处置保障能力，构建应对各灾种、覆盖防灾减灾救灾各环节的全方位、全过程、多层次自然灾害防治体系。成功抵御 7 月 21 日“百年一遇”大暴雨侵袭、第 5 号台风“杜苏芮”外围影响，全年未发生因重大灾情导致的人员伤亡事故，保障人民生命财产安全，城市运行总体平稳有序。（朱 嵘）

【防汛防台应急抢险】 2023 年，普陀区成功抵御第 5 号台风“杜苏芮”、“7·21”及“9·3”大暴雨侵袭，出动 24 小时值班值守人员 8000 余人次，防汛巡查和抢险人员 9200 余人次，各类抢险车辆 350 余台次，移动泵车、排水泵 340 余班次。在“7·21”特大暴雨期间，第一时间启动应急预案，针对暴雨期间中山北路宁夏路等 6 处严重积水路段和光新路等 5 处封交下立交、地道，明确各个重点区域应急抢险负责人、队伍和物资设备，要求抢险队伍进行驻点保障、应急抢险，确保抢险工作及时高效，中山北路宁夏路等 6 处严重积水道路均在 1 小时内退水，红柳路等 4 处下立交均在 1—2 小时内退水，积水最严重的光新路桥下立交最深处积水深度超 1.8 米，于 7 月 22 日 0 时 30 分退水，沙溪园等 24 处小区积水均于当日处置完毕；地下空间积水 74 处，均于 1—2 小时内处置完毕。（章文昊）

【防汛防台管理】 5 月底，普陀区结合区情实际完成《2023 年普陀区防汛防台预案》修编。全年围绕防台防汛举办各类培训 50 次，参与人员 1000 余人次；举行各类演练 32 次，参与演练 650 人次。汛前组建应急抢险队伍 83 支，共 2197 人，对在建工地、地下空间、道路下立交、高空构筑物、店招店牌、危棚简屋、小区排水管网、泵站、防汛墙、临时筑坝封堵管道等薄弱环节检查，发现并整改隐患点 132 项。对标“一区一清单”，完成南石一路、南头四路等 4 处道路积水改造工程；实施同普路、太浜巷沉管抢修工程，推进西虬江、大场浦等河道疏浚工程。启动“排水清管”专项行动，保障防汛排水安全，加大雨前、雨中、雨后管道设施养护力度，保障防汛排水安全，改善水环境质量。汛前对 6 座区管下立交泵站，7 个防汛仓库设施运行、物资准备情况进行检查。督促轨道交通 14 号线、轨道交通 15 号线、武宁路快速化改建工程等项目工地进行自查，委托专业单位对 9 个标段、32 个路段雨水（合流）管道进行检测，发现 16 个路段存在积泥超标，通报相关责任单位落实整改。（章文昊）

【防震减灾】 2023 年，编制《普陀区综合防灾减灾规划（2023—2035 年）》，确保自然灾害防治工作科学推进，土地空间合理利用。制订普陀区应急物资储备和应急救援装备专项规划，明确物资储备标准和有关要求。发挥前端预防作用，在真如镇街道和新业态领域试点城区安全风险评估项目，全面排摸监管底数和固有危险源底数，系统辨识、评估各类固有危险源，按红、橙、黄、蓝四色进行风险分级，按点、线、面分布情况分析行业、区域安全风险状态，围绕城区安全治理需求全面查找、系统分析影响城市安全的重点、难点、痛点问题，提出治理对策建议，为后续开展城市安全风险综合监测预警平台试点和国家安全发展示范城市



2023 年，普陀区开展旧住房综合修缮防汛防台专项应急演练，图为对外墙脚手架进行检查和加固，拆除安全防护网（区融媒体中心 / 供稿）

创建工作做好支撑。（王牧风）

【应急避难场所建设】 2023 年，普陀区相关部门协同合作，科学规划、优化布局，全面推进避难场所建设与管理，形成较完善应急避难体系。以融合式建设、标准化嵌入、功能性叠加、多灾种防护为原则，通过利用现有资源和规划新建项目，全面提升城市的抗风险能力。全区建成的应急避难场所覆盖学校、公园、公共场馆等各类场地，总避难面积提前达到 2025 年预定目标。区内应急避难场所应急功能日益完善，通过直接设置、配建设置和融入新建等方式，每个避难场所都配备独立应急供电、供水系统和标志标识指示牌，确保在灾害发生时能提供避难安置、篷宿、通信、医疗等综合服务。（王牧风）

【自然灾害风险监测预警系统建设】 2023 年，普陀区加强自然灾害风险监测预警系统建设，对风险隐患实现全生命周期闭环管理。该系统包括三个应用子系统（应急物资管理、重点隐患管理和综合防灾风险评估）、一个业务数据库和一个大屏应用，以“建系统、存数据、助应对”为核心提供全面支持。应急物资管理子系统涵盖救灾物资储备、应急物资管理和避难场所管理等功能，集中管理区内多个单位应急资源储备信息，录入应急物资和公共设施数据。重点隐患管理子系统对自然灾害隐患进行监测、分析、预警和治理，记录多处隐患点。综合防灾风险评估子系统通过分析新建和历史事件，生成风险评估报告，帮助制定应急处置方案、提升应急能力。业务数据库整合区内各行业自然灾害相关数据，为系统应用及其他业务系统提供数据支持。大屏应用将业务数据库和子系统数据进行整合展示，提供台风、暴雨和低温冰冻等专题应用场景，辅助应急决策和快速响应。系统包括移动端应用，嵌入“随申办政务云”、普陀区“一网统管”门户，方便用户快速查看预警、隐患和物资信息，并实现人工上报功能。该系统与普陀区的多个平台和数据管理系统对接，确保数据共享和交换。（王牧风）

·普陀记忆·

上海首条社区试点便民线路：1230 路公交车

2015 年 9 月 15 日，上海首条社区试点便民线路 1230 路公交车开通试运营。1230 路公交车开通是解决桃浦新村居民出行“最后一公里”的有效举措。随着轨道交通 11 号线桃浦新村站的开通运营和区域内商业布局的扩大，桃浦新村地区交通压力逐步显现，既有公交线路存在服务盲区，导致部分群众出行困难。2015 年，普陀区政府积极回应群众呼声，把开通便民公交列为当年为群众办实事的重要事项之一。2015 年，便民巴士开通初期投入运营巴士 4 辆；2016 年，增加到 6 辆。便民巴士沿途经过真南菜场、地铁站、社区医院、大型超市及桃浦新村区域内多数居民小区，设置固定站点 9 个、扬招站点 12 个，首班车 6 时 30 分，末班车 21 时 30 分，每班车间隔仅 10 分钟不到。班车配有公共交通一卡通 POS 机，票价纳入上海市“最后一公里”线路执行，仅需 1 元，换乘乘客凭公共交通卡可享受免费政策。1230 路社区公交车的开通，有效解决了桃浦新村地区居民出行“最后一公里”问题，受到广泛好评。

街道·镇

编辑　钱晓婷

综　述

2023 年，普陀区有 8 个街道、2 个镇，279 个居民委员会、7 个村民委员会。各街道镇牢牢把握高质量发展首要任务，持续优化营商环境，健全服务经济工作机制，做好招商引商稳商安商工作，巩固拓展经济回升向好态势，推动区域经济实现质的有效提升和量的合理增长。完善社会救助体系，城镇低保覆盖人数 9.09 万人次，发放救助金 1.28 亿元。实施民生实事项目，既有多层住宅加装电梯签约 509 台、完工 335 台，推进慢行交通提升项目 12 个、新增公共充电桩 1581 个。提升为老服务水平，新增养老床位 378 张，改建认知障碍照护床位 229 张，新建 4 个社区综合为老服务中心，完成 518 户适老化改造。加大对困难群体关心关爱，完成长护险评估 2.76 万人次，为 350 户困难重度残疾人家庭进行无障碍改造。教育发展向高水平迈进，新增 7 个公办托幼一体园、140 个托育托额，托幼一体园占比达到 75%；建成社区托育点“宝宝屋”16 个，新增 1000 多个社区托育托额，实现街道镇全覆盖；华师大二附中普陀校区、中国福利会托儿所普陀分部等项目加快建设。加强社区卫生服务能力建设，4 家社区卫生服务中心通过示范性康复中心建设市级验收，5 家社区卫生服务站通过中医药特色示范站建设市级验收，常住居民家庭医生“1+1+1”（即居民可自愿在社区选择 1 名家庭医生签约，再选择 1 家区级、1 家市级医院就诊）签约率达 42.86%。提升公共文体服务效能，新增各类文化设施面积 5.6 万平方米，建成市民健身步道 17 条、市民益智健身苑点 42 处；完成普陀冰上运动中心、长征社区市民健身中心、真如社区市民健身中心建设并对外开放，真如海心剧院完成建筑施工，苏河·梦立方项目开工，甘泉社区“青立方”市民健身中心启动建设。完善就业服务体系，城镇登记失业 8179 人，帮助长期失业青年实现就业 748 人，完成补贴性职业技能培训 4.93 万人次。基层社会治理创新发展，全覆盖使用新版社区云，打造数字居委会；优化调整居委会设置，划小管理网格，提升治理精度；有序推进住宅小区物业能级提升、小微小区合并管理；推进信访工作法治化，各街道镇“靠谱”解纷中心实体化运作。深化“蓝网绿脉橙圈宜居美路”［实施“蓝线水网·岸线生境”提升计划，打造清洁通透的水系网络；实施绿色普陀“点线面”工程，打造绿意盎然的生态脉络；实施就近宜居生活圈（橙圈）计划，打造便捷舒适的共享空间；实施老旧小区再提升计划，推进整体性、综合性、精品化的房屋修缮；实施“美丽道路”建设，结合架空线入地和杆箱整治，打造“线清、杆合、箱隐、景美”的道路景观］城市更新五色行动，提升城区环境品质。深入推进“两旧一村”改造（旧区改造、旧住房成套改造、“城中村”改造），红旗村“城中村”改造项目完成全部工程建设，签约旧住房成套改造 2.38 万平方米，完工交付 4.88 万平方米，1431 户居民回搬新居；开展旧住房综合修缮改造 34 万平方米、专项提升修缮 300 万平方米。新泾河（春光家园段）等综合整治工程、北张泾等 3 座泵（闸）拆除重建工程稳步推进。架空线入地和杆箱整治完成 18.58 千米，居全市前列。管弄路、长寿路、光复西路、金沙江路、宜昌路等美丽道路建成。新建绿地 15.36 万平方米、绿道 7.1 千米。白丽路绿杨路、梅川路丹巴路等 14 处转角绿地完成提升改造，杏杨园、蝶园、香樟游园、锦霞涧、花影拾趣园 5 座口袋公园完工。推进“15 分钟社区生活圈”建设，在全市率先完成区级生活圈行动蓝图，新增桃浦北部片区中心，建成并投入使用 32 个“邻聚里”网格化综合管理服务中心。

（年　荐）

长寿路街道

【概况】　长寿路街道位于普陀区东南部，东起苏州河，西至曹杨路，南始安远路与静安区相邻，北抵中山北

路。辖区面积4.02平方千米，所辖居民委员会36个。辖区历史底蕴丰厚，有闻名中外的玉佛禅寺、沪西清真寺。生态环境优美，拥有长寿公园、普陀公园和梦清园等大型公园或公共绿地，苏州河亲水岸线成为人居环境建设新亮点。商业气息浓郁，鸿寿坊商业体、189弄购物中心、我格广场、星方汇广场、大洋晶典·天安千树购物中心、旭辉企业大厦等一大批知名商业企业集聚辖区。聚焦“半马苏河，精彩长寿”建设目标，提升城区能级和核心竞争力。以《长寿路街道关于走进楼宇（园区）开展企业服务行动工作方案》为指南，深化全员服务经济行动，激发经济发展新活力。深化社区治理，长寿路街道社区事务受理服务中心获评上海市AAAAA级社区服务受理服务中心，长寿路街道社会组织服务中心等5家社会组织获评上海市AAAAA级社会组织。开展学习贯彻习近平新时代中国特色社会主义思想主题教育，打造“一河两路三圈”基层党建新格局（苏州河生态文化带、中山北路商贸发展带、长寿路商务活力带、长寿湾商圈示范带、大自鸣钟商圈经济带、曹家渡商圈发展带6个楼宇党委，对相关楼委会进行覆盖，并辐射到周边楼宇）。街道办事处地址：胶州路1095号。

公共服务。全年街道新落地企业179家，招引16个重点项目参加普陀区集中签约会，其中亿元级项目2个，千万元级项目14个。新增企业实现区级税收6011万元，非房产类存量企业实现区级税收8.45亿元。推出《安商稳商工作实施办法》，推动安商稳商“双轨制”（楼长制、片区制）责任并行，全年走访联系企业690家1920次，协调解决问题905个。聚力鸿寿坊项目招商，以联合专班进驻模式提供全周期服务，实现首批商业体69家商户开业、6家企业签约办公入驻。与中国宜兴环保科技工业园、安徽省含山县建立战略合作，以招商项目联动，助推协同发展。全年长寿路街道社区事务受理服务中心业务接待量约13.5万人次，综合受理办件量49352件；“一网通办”电脑端和手机端网办件1042件。“随申办市民云”App长寿路街道旗舰店年度访问量212余万次，主页增设“活动预告”应用场景功能。帮助长期失业青年就业创业90人，创业帮扶126户。劳动人事争议案件办结数481件，调解成功355件。开展“春风行动”暨就业援助月等专场招聘会3场，汇集105家企业1400多个岗位，参与求职852人次，发放就业政策宣传材料687份。推进“社区救助顾问”工作开展，加大“金牌”社区救助顾问培育力度和救助政策宣传强度，推荐首席讲师汪永兴参与区民政局“靠谱讲堂”慕课编写制作，加速推进“长寿路街道社区救助顾问永兴工作室”实体化建设。通过“三大节日”（元旦、春节、国庆节）帮困、精准帮困、春雨助学、阳光宝宝康复训练补贴等方式，累计发放补贴帮困款750多万元，覆盖约4.4万人次。完成30户困难重度残疾人家庭无障碍改造与51户适老化改造。永定居民区家门口的养老服务站通过验收。建设大上海城市花园居民区全国老年心理关爱行动点。在凯旋片区构建长寿路街道社区托育点“宝宝屋”，为1—3岁幼儿家庭提供临时托、计时托服务，预约651人次、付费96人次。建立街道双拥工作领导小组，定期开展双拥活动。长寿路街道入围2019—2023年度上海市爱国拥军模范街道（镇）推荐名单；完成普陀区争创“全国双拥模范城区”入户测评等工作。

公共管理。开展长寿路街道长寿湾区域城市更新实施策略与方案研究，形成湾区景观品质提升阶段性方案。开展实地调研和问卷调查，完成《长寿路街道“15分钟社区生活圈”问需求计报告》。推进“两旧一村”改造，东新片区网格化综合管理服务中心新建工程和普陀区普雄路（曹杨路—武宁路）道路改扩建工程（普陀一村）两个房屋征收地块签约率100%，惠及323户居民。推进武宁路200弄成套改造项目，督促实施单位做好入户配套设施安装及验收测绘，完成第一批居民回搬。完成事久馨苑等3个小区旧住房综合修缮。推进河滨围城苏州河景观灯光工程，一、二期景观灯光项目完工。推进“架空线入地”工程，谈家渡路（曹杨路—武宁支路）信息架空线、半岛花园3.5万伏电力顶管等工程竣工。完成大上海城市花园等5个居民区生活垃圾厢房标准化改造。推进中山北路2196弄小区顶楼历史违建的批量注记，拆除恒达大厦裙房楼顶等多处违法建筑。开展工地扬尘巡查1098次，整改问题124个，对31家限额工程备案。完成第四轮燃气报警装置安装，安装燃气报警装置710户，抽查餐饮燃气场所248家，召开中联大厦燃气安全隐患整改协调会。完成街道防汛防台预案制定、防汛视频会商系统演练等，逸流公寓获评上海市安全发展和综合减灾示范小区。开展巩固国家卫生区期间复审迎检工作，完成2022—2024年全国地级市满意度网上问卷调查测评2700份。对28家符合条件的小餐饮单位进行临时备案。

公共安全。全年未发生较大及以上生产安全事故，安全生产总体平稳可控。推进电动自行车充电设施设备排摸、电动自行车充电设备加装，开展应急救援消防演练和消防安全培训，推广老旧电梯改造和电梯物联网项目。开展“群租”联合整治37次，涉及63个小区410套（户）群租房，拆除非法隔间181间、高低床1150张、平板床196张。开展平安单位创建检查828家次、平安楼宇创建检查398栋次、平安示范小区创建检查894次。开展“卫星锅”专项整治，拆除“卫星锅”283个。信访窗口接待来访430余批次，640余人次；受理初信初访近500件，按期办结率100%，初次信访办理联系率100%。按照市、区相关工作要求，完成上门办信468件。组织编写《长寿路街道居村委人民调解委员会工作手册》，街道两级调委会受理各类矛盾纠纷889件，开展矛盾纠纷排摸683次；110接处警959件，调处反馈959件；司法窗口接待咨询176件、222人；律师窗口接待206次、247人，出具法律咨询接待登记表235份。

社会事业。完成中央文明办2022

年创建文明城区实地补测、普陀区模拟实地测评及入门入户满意度调查。组织辖区内各级文明单位与所有居民区结对，开展“文明星连心”共建活动。开展“护河+”志愿行动20场、“半马苏河”文明实践“靠谱”公益市集12场，《文汇报》《新民晚报》等多家媒体进行报道，并被推荐为上海市学习宣传贯彻党的二十大精神文明实践主题活动优秀实践范例。至年底，街道在上海志愿者网注册志愿者总数近28000人。开展涉台宣传月、侨法宣传月主题教育活动。完成长寿路街道新的社会阶层人士联谊会第3届委员会换届。完成7件区政协提案会办件办理，普陀区长寿路街道“协商于民”政协委员工作站获评上海政协委员工作站践行全过程人民民主示范点。打造全区首个“湾区+园区+阵地”“普工英靠谱驿站”、建立户外爱心职工驿站。成立全市首个“邻家妈妈”志愿者团队妇联组织，长寿“家中心”成功申报上海市十大亲子公益家中心。1户家庭获评“海上最美家庭”，10户家庭获评“普陀区百户最美家庭”。

自治共治。指导居委会用好新版社区云，广泛推动居民上云。全年立项自治项目14个，包括大上海城市花园社区微改造等。完成两批次44名社工招录。对接普陀区业余大学，组织首批21名中青年社工参加社会工作本科班学习。完成九茂居委会、长鸿居委会辖区调整，推进新湖明珠城居委会拆分工作。完成泰欣嘉园、半岛花园、地方天园3家居委会办公用房装修，做好永定居委会标牌标识等规范化建设。完成社会组织AAAAA级复评，培育新成立社会组织6家，动员11家社会组织参与等级评估。推进“民星智理计划”实施，全年开展社区智理角活动10场，新设社区智理角3家。指导2个小区完成智慧社区工作室智能安防升级改造；指导7个商品房小区37台电梯完成更新工程。沈望云工作室接待社区居民各类法律咨询200余人次。做好社区基金会13个项目的立项、签约、开展、考核、结项工作，签约金额228万元。按计划启动37家到期应换届小区业委会换届改选，应换尽换率77.08%。完成玉佛城、芳华公寓、半岛花园等25个小区业委会换届及备案。完成108家小区业委会规范化评估初评及复评。推动既有多层住宅加装电梯工作，签约18台，开工14台，完工11台。开展加梯楼栋“美丽楼道”改造服务。（孙梦佳）

表52　2023年长寿路街道基本情况表

项 目	数 值	项 目	数 值
区域面积（平方千米）	4.02	幼儿园（所）	8
年末户籍人口（万人）	9.30	公共图书馆、室（家）	1
工业总产值（亿元）	55.71	社区文化活动中心（家）	2
工业产值能耗（吨标准煤/万元）	0.018	影剧院（家）	4
固定资产投资（亿元）	—	博物馆、纪念馆（家）	2
商品销售额（万元）	79355413	公共体育场馆（家）	1
社会消费品零售（万元）	145423	医疗卫生机构（家）	3
中学（所）	4	文物保护单位（点）（个）	19
小学（所）	2	非物质文化遗产项目（区级及以上）（个）	1

说明：一贯制学校（含九年一贯制和十二年一贯制）全部计入“中学”，“—”表示无数据

（长寿路街道/供稿）

表53　2023年长寿路街道居民委员会情况表

居委会名称	地址	居委会名称	地址
绿洲城市花园居委会	胶州路1155弄13号102室	谈家渡居委会	谈家渡路111号
澳门路居委会	澳门路660弄22号	芙蓉花苑居委会	中山北路2196弄52号1楼
陕北居委会	安远路202号	地方天园居委会	东新路355弄8号206室

续表 53

居委会名称	地址	居委会名称	地址
正红里居委会	昌化路 994 弄 9 号 103 室	玉佛城居委会	江宁路 1076 号 1A
梅山苑居委会	长寿路 555 号 1 楼	上海知音苑居委会	长寿路 1028 弄 29 号 101 室
长鸿居委会	新会路 290 号	武宁小城居委会	武宁路 300 弄 16 号 201 室
长寿新村第三居委会	常德路 1391 号 101—103 室	半岛花园居委会	西康路 1518 弄 9 号 1 楼
长寿新村第四居委会	澳门路 698 弄 10 号 205 室	秋水云庐居委会	昌化路 962 号 2 楼
九茂居委会	西康路 970 号	河滨围城居委会	澳门路 288 弄 21 号 1 楼
世纪之门居委会	江宁路 1415 弄 33 号	圣骊澳门苑居委会	澳门路 58 弄 11 号 203 室
合德里居委会	光复西路 683 弄 12 号	苏堤春晓居委会	长寿路 800 弄 19 号 1 楼
永定新村居委会	东新支路 111 号	新湖明珠城第一社区居民委员会	东新支路 110 弄 3 号 2 楼
叶家宅居委会	长寿路 790 号 101 室、106 室	梅芳里居委会	胶州路 960 弄 1 号 2 楼
锦绣里居委会	安远路 84 号 217 室	逸流公寓居委会	普雄路 29 弄 5 号 3 楼
武宁新村第一居委会	武宁路 74 弄 3 号 1 楼	大上海城市花园居委会	宜昌路 588 弄 4 号 1 楼
武宁新村第二居委会	武宁路 200 弄 26 号 101 室	泰欣嘉园居委会	光复西路 133 弄 6 号 1 楼会所旁
安全里居委会	中山北路 2584 弄 2 号裙房 2 楼	上青佳园居委会	常德路 1258 弄 6 号 1 楼
普雄路居委会	谈家渡路 139 号	新湖明珠城第二社区居民委员会	东新路 99 弄 8 号楼 2 楼

（长寿路街道 / 供稿）

【鸿寿坊城市更新项目】 2 月，长寿路街道与长寿投促中心牵头成立鸿寿坊服务工作专班，每周定时定点定人对接鸿寿坊项目负责方诉求，助力鸿寿坊城市更新项目。联动相关政策部门介绍各类产业政策，做好商铺营业执照办理、企业申报流程申报材料提前预审，提高申报通过率；在项目、商铺装修施工期间，开展安全检查和指导，邀请区建管委、区市场监管局、燃气公司等相关部门实地勘察，提升施工安全；协调推进永乐家电环境、设施老化等问题解决，采取外立面刷新修复和更换统一店招等措施，推动鸿寿坊项目周边业态环境提升。该项目 2019 年 11 月签署土地出让合同；2020 年 8 月 20 日开工。2023 年 7 月 12 日获得竣工备案证明；8 月 28 日，鸿寿坊办公启幕盛典举行；9 月 28 日，鸿寿坊商业体开业。（孙梦佳）

【“半马苏河·长寿人才星河荟”揭牌】 5 月 20 日，“半马苏河·长寿人才星河荟”揭牌启用仪式在长寿路街道人才服务基地举办，旨在打造各类人才重要首选地、各路英才重要集聚地、推动人才发展重要打卡地。“半马苏河·长寿人才星河荟”汇聚三大空间：“共享展示”空间，面向党员志愿者、“第二梯队”［即以在职党员为主体，人大代表、政协委员、党外代表人士、退役军人、社区退休党员、团员青年骨干、妇女骨干等各类群体，以及与居村党组织结对共建的机关、企事业单位、“两新”组织（新经济组织、新社会组织）党组织等助力、参与社区治理的多方力量］等群体，展示长寿历史文化、社区发展和品牌项目，定期更新人才营商政策；“活力孵化”空间，面向白领、专业人士和创业者等群体，提供健身、白领活动、共享办公和项目孵化空间；“洽谈交流”空间，面向企业家等高端人才，以“人才联谊会”为平台，下设专家团队、律师团队、企业家团队、媒体团队、文化艺术界知名人士团队 5 个专委会和专家指导工作委员会、书画文创指导委员会 2 个指导委员会。（童　彤）

【永定居民区家门口养老服务站】 2023 年，长寿路街道按照《上海市家门口养老服务站设置指引》标准，将“家门口养老服务站”选址于永定新村居民区内东新支路 55 弄 12 号 102 室，面积约 180 平方米，可辐射永定新村 1070 名社区老人。站点有微日托、微助餐两大基本服务功能，并进行适老化改造，安装无障碍辅助设施，设置户外老年人活动场地和健身器材；配备卫生间、空调和日间照料及助餐

服务必需的躺椅、餐桌椅、消毒柜、冰箱等器材设备。6 月底，站点基本建成，并通过区民政局验收。

（殷佳菁）

【反电信网络诈骗中心实体化运行】 8 月 2 日，长寿路街道反电信网络诈骗中心实体化运行，地址位于澳门路 660 弄 39 号甲，统筹辖区内反诈工作方案的制定与组织实施、指导开展反诈工作行动。全年开展相关反诈宣传活动 267 次，覆盖人数 9.1 万余人次，制作反诈宣传手册 5000 余份，海报 280 张，横幅 37 条。宣传转发“上海平安普陀”微信公众号相关反诈推文和视频至社区居民群，共计 67 条，累计阅读人次 18.8 万余次，筑牢反诈安全防线。 （操　涵）

【梅芳里街社共治联盟】 8 月，长寿路街道党工委针对梅芳里居民区内新会路街区存在共享单车占道、快递小哥较多等问题，引发周边居民与商铺矛盾，投诉数量增多等情况，成立梅芳里党建引领街社共治联盟，于 9—11 月采取四大行动开展专项整治。市容焕新行动，针对街面环境脏乱、共享单车乱堆放等现状，开展常态化整治。关爱暖心行动，打造亚新户外爱心职工驿站。成立“梅里芳邻志愿服务团队”，对接百姓需求清单和辖区资源清单开展活动、提供服务。经过 3 个月整治，新会路沿街整体道路市容环境整洁有序，全新亚新户外职工驿站启用，梅里芳邻志愿服务团微信群建立，新会路沿街商铺工会小组成立，商户工作人员扫码入会成为工会会员。 （景倚竹）

【社区微型消防站建设】 8 月，长寿路街道在 M50 创意园 17 号楼物业监控室完成升级版微型消防站建设，按照相关标准配置消防装备。以救早、灭小和“3 分钟到场”扑救初起火灾为目标，依托志愿消防队伍开展防火巡查和初起火灾扑救等工作。微型消防站有站长、副站长各 1 名，队员 4 名；每班配备 3 人，分班编组，24 小时值班备勤，开展日常防火巡查，发现隐患及时督促整改。接到火警信息后，应在 1 分钟内核实火警并立即出动，3 分钟内赶赴现场处置，进行初起火灾扑救和人员疏散，视情通知消防部门到场。 （孙梦佳）

曹杨新村街道

【概况】 曹杨新村街道位于普陀区中部，东起武宁路、中山北路，南到中山北路、金沙江路，西至杨柳青路、桃浦河，北至武宁路。辖区面积 2.08 平方千米，所辖 20 个居民委员会、61 个居民小区（其中 2000 年以前竣工的老旧小区 52 个、占 85%）。辖区内有中小道路 21 条。辖区内税务户管企业 2168 家（其中重点企业 122 家），重点楼宇 7 幢，产业园区 2 个，亿元楼 1 栋。区域内单位资源丰富，上海电器科学研究所（集团）有限公司、上海邮政科学研究院、上海市测绘院、华东电力设计院等科研院所集聚于武宁创新共同体核心段。拥有优质医疗、文化、教育资源，普陀区中心医院、普陀区文化馆、普陀区妇女儿童活动中心、普陀区业余大学均坐落于辖区内，并辖有市级示范性幼儿园——上海市实验幼儿园在内的幼儿园 8 个、市首批实验性示范性高中——曹杨第二中学、朝春中心小学在内的中小学 6 所。社区资源禀赋优势明显，各项生活配套和公共服务设施齐全，以“全国社区商业示范街”——兰溪路为轴线、以曹杨商城为中心，邮局、银行、超市等各类便民商业服务网点遍布。拥有以“水下森林”实现自净功能的生态河道——曹杨环浜、3 个高品质社区公园和以花溪路为代表的 10 条市级林荫道路，绿化覆盖率高、植被种类丰富，享有“花园式”社区美誉。构建形成四级“人民城市客厅”体系，成为“15 分钟社区生活圈”样板社区。辖区民风淳朴、睦邻友好，以工人劳模文化和外事接待工作为标志的区域文化特色鲜明，精神文明创建和社区建设管理成效显著，育有“曹杨之春”社区文化艺术节、极具劳模新村特色的“劳模课堂”和“做一天曹杨人”等社区群文活动品牌。街道先后获“人民满意的公务员集体”“全国文明单位”“中国街道之星”“全国和谐社区示范街道”“全国区街镇践行党的群众路线教育基地”“全国最美志愿者服务社区”等国家级荣誉 140 余项，“上海市五一劳动奖”“上海市红旗单位”等市级荣誉 320 余项。街道办事处地址：曹杨路 924 号。

公共服务。全年新设企业 105 家，新增区级税收 5001 万元；存量企业 2168 家，实现税收 8.26 亿元，其中税收 60 万元以上存量重点企业 95 家，实现税收 7.50 亿元。参加区重点项目签约 5 次，签约重点项目 6 个。引进中电智慧储能科技（上海）有限公司项目、新途（无锡）新能源科技有限公司上海分公司项目、中华通信系统有限责任公司上海分公司项目、利纳马（中国）投资有限公司上海分公司项目、上海承信通网络有限公司项目等，推动宛文医疗器械概念验证中心落地。通过加强楼宇园区精准排摸和服务，促进转化 17 个属地化企业。完成上海市普陀区曹杨新村街道商会换届选举。助推重点企业市级质量基础设施“一站式”服务项目。配合区政府打造武宁创新共同体科创名片。优化升级“悠悠午间”楼宇服务品牌，举办知识产权政策解读、税务讲座等各类活动 10 场。做好企业上市培育服务，推动中邮科技股份有限公司成功登陆上海证券交易所科创板。搭建企业路演、产品推介等平台，协调企业跨系合作、上下游协作，畅通产学研用链条。落实重点企业“服务包”制度和专员服务制度，实现区领导走访企业 24 次，街道领导走访企业 180 次，楼宇园区服务专员走访企业 1856 次，协调解决人才落户、租房补贴等各类问题 500 余个。梳理并动态更新辖区楼宇、园区情况，做到一楼一册、一园一册，重点企业一企一册。对 95 家重点企业进行“红黄绿”分色管理（红代表税收异动大、黄代表有异动趋势和迁出风险、绿代表正常状态），提高管

理精细度。完成国家级一刻钟便民生活圈试点建设和区级评估验收。与“饿了么”平台携手打造“阳光社区”数字化转型项目，上线“数字化”桂巷菜场，提升社区商业数字化水平。代表普陀区完成第五次全国经济普查市级综合试点工作。街道户籍离校未就业高校毕业生实现 97.18% 就业；和谐劳动关系单位复审通过 42 家，新创建 1 家；完成新增就业岗位 3360 个，帮助 854 名失业人员和 286 名就业困难人员实现就业。“益卡通”累计登记 16139 人。完成居家环境适老化改造 52 户；为 956 户 75 岁以上独居老人及 80 岁以上纯老家庭安装燃气报警器，为 400 户 60 岁以上独居老人安装“一键通”机顶盒。联合 10 家社区友好单位参与认知障碍友好社区创建。建成“家门口养老服务站”1 个。发放社会救助帮困款 3883.22 万元，发放困难残疾人生活补助、重度残疾人护理补贴、交通补贴 606.66 万元。开展优抚对象、退役军人优待证申领、发放工作。开展第二十九届“蓝天下的至爱”慈善一日捐活动，收到社区居民及单位捐款 34.25 万元。运用“一二三”工作法（建立一套工作机制：“居民区—街道—上海建信住房服务有限责任公司”三方工作机制；做好两方面解释说明：上海建信住房服务有限责任公司为居民区开展趸租房政策宣讲，街道住房保障部门编写“趸租房区位优劣势说明”；强化三项支持保障：现场看房保障、评估签约保障、房屋搬迁保障）全覆盖推进趸租房试点工作。街道社区事务受理服务中心接待 12 万余人次，受理业务 10.1 万宗，“一网通办”自助服务机受理业务 11318 件。升级打造“兰溪路双拥街”，街道实现“上海市双拥模范街道”九连冠。营造多元丰富的终身学习氛围，街道获评“上海市优秀学习型社区”。组织开展街道“15 分钟无障碍社区生活圈”全国大学生暑期设计工作坊；开展全国残疾人基本服务状况和信息数据动态更新工作；推荐社区 2 名残疾人参加第七届全国残疾人职业技能大赛并获奖。街道残联获评“上海市先进残疾人之家”。花溪园社区成功创建“全国示范性老年友好型社区”。

公共管理。制定曹杨新村街道市域社会治理现代化试点工作指引任务分解表，完成市域治理现代化验收工作。围绕升级打造“15 分钟社区生活区”，扩容公共活动空间，通过社会企业认捐认养等方式，增设 2 处城市公共休憩座椅。完成梅岭北路、杏山路 3 处边角绿地便民化改造，新建 1 处“全龄化”口袋公园杏杨园。完成兰岭园、花溪园综合修缮收尾工作，有序推进梅岭北路 400 弄 3 个小区和芙蓉园综合修缮。对新设店招的呈现样式及设置规格做好现场指导及备案跟踪，完成户外招牌备案 233 处，店招安全结构检测 230 处，拆除、整治隐患店招 16 处。组建市容巡查体系，周末、节假日不间断对全域道路进行市容巡查，整改 500 余处。深入推进全国文明创区创建，社区环境面貌和居民文明素养显著提升。做好无违创建、爱国卫生运动、健康管理、生态建设、应急防汛、食品安全保障等工作。成功创建上海市诚信计量示范街（社）区、上海市市民满意的食品安全街镇。受理“12345”市民服务热线工单 3401 件，解决率 82.66%，受理满意率 83.86%，曹杨新村街道城市运行管理中心热线工作组获评上海市“12345”市民服务热线系统立功竞赛先进集体。曹杨新村街道基层立法联系点作为普陀区唯一入选案例，在市人大常委会全过程人民民主研究成果发布会上展示创新实践成果。曹杨新村村史馆被新华社上海分社、新华社新闻信息中心上海中心授牌为“人民城市观察点”。

公共安全。升级打造“靠谱曹杨·平安联盟”，推进管理片区和警务区深度融合，新建平安屋 19 处，新纳入平安联盟单位 34 家，新纳入街面群防群治队伍人员 75 人，群防群治机制实现实效化运作。完成“枫和暖杨·靠谱解纷中心” 建设和线上解纷平台方案设计。开展信访工作，接收办理各类信访件 446 件。试点推进智能充电设施项目，运用“一网统管”大数据系统，消除安全隐患，获评“上海市社区新基建试点示范社区”。开展消防及安全生产闭环管理，对沿街商铺、居住区等 9 类重点场所以及其他敏感点位开展常态化安全巡查。开展“秋冬一号”重大事故隐患大排查、大整治专项行动，发现并整改各类隐患 230 余处。开展消防和应急处突演练 12 场，对辖区内 1200 余人开展专项消防培训。构建全领域、全渠道、全流程、全方位“全民反诈”新格局，成立普陀区第一家反诈中心，被命名为“上海市街镇标准化反诈中心”。开展学习贯彻习近平法治思想、宪法宣传周等活动，受众人群达 10000 余人次。街道武装部被上海警备区评为“基层武装部规范化建设三星级单位”，为普陀区首家。

社会事业。依托“军、地、校、社、企”五方联动机制，推出全市首个社区（少年）军校，获评 2023 年全国“退役军人关爱青少年志愿服务项目”。创新推出“做一天上海人”的升级版——“新‘曹’流 City Walk”项目。探索打造“家门口科学社（青少年科普）”“家门口科学咖啡馆（白领科普）”“家门口科普驿站（银龄科普）”等科普“社区书院”特色项目，获评 2023 年度“长三角优秀科技志愿服务项目”。联动上海市测绘院推出全市首张“15 分钟社区生活圈地图”。推出市民夜校、美育课堂曹杨分校点，满足社区居民公共文化需求。打造“四季梧桐·曹杨市集”，开展特色型社区文、商、旅融合活动。

自治共治。推进居委会建设，开展“头雁领航”赋能培训，完善“三重一大”（重大事项决策、重要干部任免、重大项目投资决策、大额资金使用）事项集体决策规定等工作制度为居委会管理增标准，推进百姓会客厅建设，推广使用市基层治理数字化平台。落实居村减负各项要求，让居委会干部腾出时间精力服务凝聚群众。推进业委会换届选举，厘清街道 62 个住宅小区业委会情况，到期应换届小区全部启动换届。开展社区自治项目，打造 4 个美丽楼组，完成加装电梯签约 70 台、

完工 40 台年度目标，协调梅川路 141 弄临时停车位、迁移杏杨园 317 号电信集线箱等问题，推进民生需求自治项目 22 个。凝聚社会组织力量，举办“曹”流“馨”公益市集社会组织专场，开展预警网络知识培训、等级评估指导，保留活跃公益基地 8 个。规范上海曹杨社区基金会项目运行，2023 年资助公益项目 15 个；召开上海曹杨社区基金会理事会议 3 次，严格审核基金会项目立项；建立基金会项目常态化督导机制，做好项目总结验收；召开基金会换届选举大会，选举产生第三届理事会、监事会。（张　立）

表 54　　2023 年曹杨新村街道基本情况表

项　目	数 值	项　目	数 值
区域面积（平方千米）	2.08	幼儿园（所）	8
年末户籍人口（万人）	8.44	公共图书馆、室（家）	1
工业总产值（亿元）	13.26	社区文化活动中心（家）	1
工业产值能耗（吨标准煤 / 万元）	0	影剧院（家）	1
固定资产投资（亿元）	12.86	博物馆、纪念馆（家）	0
商品销售额（万元）	3420969	公共体育场馆（家）	1
社会消费品零售（万元）	23384	医疗卫生机构（家）	2
中学（所）	4	文物保护单位（点）（个）	0
小学（所）	2	非物质文化遗产项目（区级及以上）（个）	0

说明：一贯制学校（含九年一贯制和十二年一贯制）全部计入“中学”

（曹杨新村街道 / 供稿）

表 55　　2023 年曹杨新村街道居民委员会情况表

居委会名称	地址	居委会名称	地址
源园居委会	曹杨一村 142 号 2 楼	金杨园居委会	曹杨九村 51 号
花溪园居委会	花溪路 183 号	北岭园居委会	曹杨二村 125 号甲
金岭园居委会	梅岭支路 7 弄 3 号 101 室	兰溪园居委会	兰溪路 12 号
杏梅园居委会	杏山路 107—109 号	金梅园居委会	梅川路 133、135 号
南岭园居委会	曹杨五村 67 号对面	杏杨园居委会	杏山路 107—109 号
南杨园居委会	曹杨五村 152 号甲	北梅园居委会	梅岭北路 400 弄 27 号 201 室
南梅园居委会	梅岭支路 85 弄 23 号 101 室	兰岭园居委会	曹杨三村 129 号
沙溪园居委会	曹杨六村 215 号 105 室	桂杨园居委会	桂巷新村 55 号 101 室
南溪园居委会	曹杨七村 111 号甲	北杨园居委会	曹杨二村 276 号 101 室
枫杨园居委会	曹杨路 891—8 号	枫岭园居委会	曹杨七村 105 号 106 室

（曹杨新村街道 / 供稿）

【曹杨新村社区(少年)军校】 2023年，曹杨新村街道对特色项目“曹杨新村社区（少年）军校”加强区域内外资源整合，联动街道社区教育联盟、共建部队，引入第三方企业服务机构、区域内科研院所、双拥会员单位等，实现“军、地、校、社、企”五方融合，升级军校项目。升级后的军校课程分为4大板块、13个主题、28项内容，包括无人机演示、测绘仪器展示、国防知识教育等。全年，社区（少年）军校教育项目实现对区域内6所中小学、8所幼儿园、20个居民区、20个民兵连全覆盖，20余家社会机构参与，参训居民、师生近2万人次。曹杨社区（少年）军校志愿服务队项目入选2023年全国“退役军人关爱青少年志愿服务项目”。 （张 立）

【“新‘曹’流City Walk”项目】 2023年，曹杨新村街道结合“半马苏河”文化旅游节，推出“做一天上海人”的升级版——“新‘曹’流City Walk”活动。活动邀请5批港澳台同胞、外国友人沉浸式打卡新中国第一个工人新村，在“老虎灶”泡热水、在“烟纸店”购物、在“红桥”前合影，以及汉服换装、猜灯谜、古风书法体验等，沉浸式感受幸福曹杨“15分钟社区生活圈”的舒适与便捷。 （张 立）

【“四季梧桐·曹杨市集”】 2023年，曹杨新村街道焕新“四季梧桐·曹杨市集”，以“演绎市集+商业市集+文化市集”一体打造的方式，实现文、商、旅多元融合，先后开展“春Young百禧·梧桐市集”“夏韵百禧·梧桐市集”“秋You桂巷·梧桐市集”，打造季季有特色、处处有活动的特色型社区文、商、旅融合活动，得到中央、市、区各级媒体的广泛关注和持续报道。 （张 立）

【“全国示范性老年友好型社区”打造】 1月18日，花溪园社区被国家卫生健康委、全国老龄办命名为“2023年全国示范性老年友好型社区”。花溪园社区突出生态宜居优势，构建更友好社区生活幸福圈。打造更适老生态环境，布局更优质服务资源。深化“数治赋能”特色，重点聚焦社区为老服务数字化转型，创新数字居家项目（打造以电视遥控器为载体的“一键通”为老服务平台，实现“一键直达”为老服务高频事项）、优化数字助餐项目（上线“老年助餐服务一件事”，实现“益卡通”申领、助餐申请、订单缴费“一体化”操作管理）、试点数字健康伴护项目（“医加医健康机器人”为老年人提供居家24小时在线问诊、慢病宣教等服务）、在全市率先落地“一键叫车”智慧屏、制作“曹杨长者数字服务地图”，让辖区老年人共享数字生活和服务的红利。通过“现代化为老服务示范社区”试点，推动“美好社区 先锋行动”项目落地，重点对社区活动室进行改建，聚焦打造“家门口为老服务站点”和“全龄友好睦邻点”，实现空间融合、功能整合、服务聚合。 （张 立）

【平安曹杨全民反诈体系】 3月14日，普陀区第一家反诈中心曹杨新村街道反诈中心揭牌成立。5月30日，普陀区举办防范电信网络新型违法犯罪工作现场会，曹杨新村街道率先成立“平安曹杨反诈联盟”，融合多元力量，统筹整合群防群治队伍，按照“区域整合、就近就快、多点呼应”原则，组建一支街道综治中心、城运中心与派出所综合指挥室三方联动的“千人反诈劝阻”队伍，覆盖辖区9个行业领域（机关事业单位、居民区、学校、楼宇园区等）的673个单位，涵盖由政府机关工作人员、居委会干部、社工、平安志愿者、网格员、银行职员、物业保安、外卖小哥等不同知识结构、年龄层次的一线反诈志愿者近3000人，构建全领域、全渠道、全流程、全方位的“全民反诈体系”。依托反诈中心和反诈联盟，街道创新反诈宣传载体和形式，将“反诈阵地”融入“15分钟社区生活圈”建设，把反诈专家请到“家门口”进行主题宣讲，并与法治宣传教育常态化工作相结合，开展学习宣传习近平法治思想、宪法宣传周等活动，受众人群达10000余人次。至年底，街道电信诈骗案件接报数比上年下降21.5%，案损比上年下降37.3%。曹杨新村街道反诈中心被命名为“上海市街镇标准化反诈中心”。 （张 立）

【“15分钟社区生活圈地图”上线】 8月18日，作为普陀区深化推进“15分钟社区生活圈”试点街道，曹杨新村街道联动上海市测绘院，以社企联动、数字赋能，在全市推出首张“15分钟社区生活圈地图”，社区居民通过登录“随申办市民云”App曹杨新村街道旗舰店、“图溯上海”微信公众号，即可方便查询曹杨新村街道现有的宜居、宜业、宜游、宜学、宜养五类设施点和实用生活信息，可通过选择“5分钟”“10分钟”“15分钟”三个步行可达圈层，查看周围不同时间圈层内的设施点位，并通过导航功能一键查询路线。以“一图在手，服务全有”线上智慧查询方式，为社区居民开启便民服务“全攻略”的“圈”内生活新篇章。 （张 立）

长风新村街道

【概况】 长风新村街道位于普陀区南部，东至曹杨路与长寿路街道相邻，西至真北路与长征镇相接，南至苏州河与长宁区隔河相望，北至金沙江路、中山北路与曹杨新村街道接壤。辖区面积5.83平方千米，所辖居民委员会27个。区域内有轨道交通3号、4号、11号、13号、15号线，6座横跨苏州河的桥梁，主干道金沙江路连接内环线、中环线、外环线。辖区内苏州河沿岸是百年民族工业的重要发源地，拥有丰富的人文、旅游、商业等资源：上海清华国际创新中心，华东师范大学（普陀校区）、华东政法大学（普陀校区），长风公园，半马苏河公园，上海科技金融产业集聚区，

上海化工研究院、司法部司法鉴定科学技术研究所以及上海市特种设备监督检验技术研究院，上海中心城区重要的购物中心上海环球港。长风社区围绕普陀建设“创新发展活力区、美好生活品质区”目标，着力打造普陀“一带一心一城”（苏河水岸经济发展带、上海真如城市副中心、桃浦智创城）主战场、“苏河水岸经济发展带”核心区、“半马苏河”精品区，建设生态环境优美、文化特色鲜明、功能特征显著、规模企业集聚的“活力长风、人文长风、靠谱长风”。2023年长风新村街道获评首批“中国红十字会城市社区红十字博爱家园示范点”，入围上海市第三批“一刻钟便民生活圈”示范社区建设试点单位，街道办事处获评全国“节约型机关”。街道办事处地址：中山北路3500号2号楼。

公共服务。强化招商引资，新引进企业全年实现区级税收5376万元，工商注册落地企业126家，其中千万级企业7家。加快新兴产业布局，成功引育科创企业23家，累计成功引育高质量科创企业56家。成功打造上海环球港等亿元楼12栋，亿元楼数量占全区总量三分之一。纳税亿元级企业10家，比上年增加2家。全年实现区级税收（扣除房地产）13.62亿元，比上年增长13.26%，税收总量位居普陀区各街道镇第二，增速位居普陀区各街道镇第一。落实常态化联系走访服务机制，为280家重点企业送上政策“服务包”。深化特邀营商环境体验官制度，解决体验官意见建议108项。指导“饿了么”工会签订外卖行业全国首份平台企业集体合同。加大人才服务力度，协助1531人次成功享受各类人才政策。组织实施第五次全国经济普查，高质量开展在地统计工作。抓好创业就业工作，新增就业岗位3305个，创业帮扶企业95家，帮助长期失业青年再就业72人。推动构建和谐劳动关系，新创和谐劳动关系企业5家，解决全国根治欠薪平台线索案件214件，成功调解各类劳动人事争议案件225件。聚焦“一老一小”，新建沁和坊综合为老服务中心和雅仕汇都“家门口”养老服务站；推进老年认知障碍友好社区建设，完成社区初筛2244例、社区精筛220例；为47户老人家庭完成适老化改造；新建并启用辖区首家社区托育点枣阳片区“宝宝屋”；办好2023爱心暑托班和寒托班。强化政务公开，2023年公文类信息公开率达100%。高质量开展建议提案办理，办理工作连续两年位列普陀区各街道镇第一。推进政务服务数字化转型，在区政务服务中心设置远程虚拟窗口帮办点。

公共管理。提升城区环境品质，完成“长风新村街道精细化管理三年行动计划”编制，推出“文化魅力、慢行乐游、蓝绿成网、儿童友好、品质街区”五大行动，助力打造“半马苏河”亮丽风景线。聚焦健康宜养、科技金融、生态人文、活力商业、滨水宜居五大特色，布局打造“一刻钟便民生活圈”。完成街道城运中心改造。开展上海环球港周边、绿洲广场、银城大厦等重点区域交通秩序和市容环境整治，提升街区品质。更新升级居住区环卫设施11处，创建垃圾分类精品示范居住区1处，开展垃圾分类宣传主题活动100余场，巩固垃圾分类示范街道建设成果。落实林长制、河湖长制工作，全年开展林长巡林111次、河长巡河34次，发现并解决问题238件。推进“两旧一村”改造，有序推进风荷苑、曹杨汽车公寓、南林家港3个老旧小区改造修缮，修缮面积13.8万平方米。在华东师大一村、长风一村新建“融入式党校”。配合完成中山北路及凯旋北路桥下公共空间提升工程。新增转角绿化2处，丹巴路泸定路间“樱花汇”近1.04万平方米公共绿化带向市民开放。在白兰路开设1处非机动车停车场地，缓解上海环球港周边非机动车停车难题。

公共安全。落实安全生产、消防安全责任，深入开展消防安全、安全生产专项整治，排查安全隐患1522个，整治率达100%。安装电动自行车充电端口近2.4万个。保持群租房整治高频高压态势，开展专项整治52次，整治群租668户。建立治安形势和警情月度通报机制，升级打造街道“靠谱”解纷中心2.0版，成功化解积案矛盾13件。组建长风新村街道反诈中心，成立长风新村街道“反诈区块联盟”，开展法治宣传近400次。成立工作专班，全力推进矛盾化解，保障市、区重大工程顺利实施。稳妥实施重大节点安保工作，确保社会面稳定。

社会事业。打响“绿水苏河 多彩长风”社区文化特色品牌，开展各类社区文化艺术活动169场，主题讲座35场，展览展示8场。以“悦乐长风 水岸生活”为主题，聚焦长风大悦城街区、上海环球港商圈，开展“玩5止境 尽在长风”“月星616环球不夜港”等活动，为辖区群众打造多彩夜生活体验。成立近铁e站“科普+”党建促融社区书院，提供融合式科普服务，开展科普活动72场，参与人数超5000人次。举办2023“长风杯”上海市桨板公开赛，服务保障上海10公里精英赛、首届半马苏河半程马拉松赛等赛事。完成4条市民健身步道、3处市民益智健身苑点和枣阳片区市民篮球场的翻新、修缮。

自治共治。在曹家村等4个居民区试点“微格分色”社区治理模式。依托数字赋能，在垃圾分类、为老服务等方面升级推出新的应用场景。全覆盖使用新版社区云。发挥长风社区基金会平台作用，开展公益项目16个，在加装电梯、为老服务、育才扶幼等领域服务居民。在曹杨汽车公寓试点“双业红”（红色物业、红色业委会）建设，推动红色业委会、红色物业协同发力，搭建“红色议事厅”居民自治共治平台，引入“啄木鸟监督会”等监督机制，推动解决社区治理“硬骨头”问题。创新“第二梯队自治理事会”组织架构，在长风一村和雅仕汇都小区打造“第二梯队”工作站。有序推进业委会组建和换届工作，年内组建业委会2家、换届23家，业委会有效期率提升至76%。打响“风邻集市”自治品牌，开展73场活动，服务社区居民近2万人次。（金大伟）

表 56　　2023 年长风新村街道基本情况表

项 目	数 值	项 目	数 值
区域面积（平方千米）	5.83	幼儿园（所）	9
年末户籍人口（万人）	9.12	公共图书馆、室（家）	3
工业总产值（亿元）	1.95	社区文化活动中心（家）	1
工业产值能耗（吨标准煤 / 万元）	0.011	影剧院（家）	3
固定资产投资（亿元）	—	博物馆、纪念馆（家）	3
商品销售额（万元）	15198442	公共体育场馆（家）	3
社会消费品零售（万元）	644462	医疗卫生机构（家）	4
中学（所）	3	文物保护单位（点）（个）	7
小学（所）	2	非物质文化遗产项目（区级及以上）（个）	2

说明：一贯制学校（含九年一贯制和十二年一贯制）全部计入“中学”，“—”表示无数据

（长风新村街道 / 供稿）

表 57　　2023 年长风新村街道居民委员会情况表

居委会名称	地址	居委会名称	地址
长风一村居委会	长风一村 37—39 号	长风二村第一居委会	长风二村 137 号 101 室
长风二村第二居委会	长风二村 46 号	长风三村居委会	枣阳路 465 弄 12 号 101 室
枣阳路师大二村 25 号（师大二村服务点）	梅岭支路 7 弄 3 号 101 室	兰溪园居委会	兰溪路 12 号
长风四村第一居委会	怒江路 131 弄 2 号 104 室	长风四村第二居委会	怒江路 30 弄 3 号 105 室
师大一村居委会	中山北路 3671 弄 1 号 101—102 室	师大三村居委会	金沙江路 895 弄 60 号 301 室
新渡口居委会	光复西路 2213 弄 89 号 1 楼	大渡河路 95 弄居委会	大渡河路 21 弄 16 号 1 楼
海鑫居委会	光复西路 2077 弄 32 号 202 室	中江居委会	中江路 624—626 号
隆德居委会	光复西路 1145 弄 19 号	普陀二村居委会	宁夏路 312 弄 1 号
普陀四村第一居委会	白玉路 100 号	普陀四村第二居委会	白兰路 88 号
白玉新村第一居委会	白玉新村 85 号 101 室	白玉新村第二居委会	白玉新村 18 号 107 室
曹家村居委会	白玉路 678 弄 7 号 203 室	金沙新村居委会	顺义路南林家港 12 号 1 楼
锦绿新城居委会	宁夏路 353 弄 12 号 101 室	清水湾居委会	凯旋北路 1555 弄 70 号 2 楼
世纪同乐居委会	顺义路 130 号 3 楼	曹家巷居委会	中山北路 3676 弄 4 号 1 楼
中山桥居委会	凯旋北路 1888 弄 8 号 201 室	紫御豪庭居委会	同普路 689 弄 5 号 3 楼
雅仕汇都居委会	泸定路 555 弄 19 号 2 楼		

（长风新村街道 / 供稿）

【楼宇党建 4.0 升级打造】 2023 年，长风新村街道以打造楼宇党建 4.0 升级版为目标，深化楼宇党委建设，在近铁楼宇党委基础上，成立上海环球港、长风湾 2 个楼宇党委，由街道派驻专人担任楼宇党委书记；组建 9 家“楼委会”，以“多楼一委”模式实现“楼委会”工作全覆盖；紧盯新兴领域抓党建、抓治理、抓服务，形成“条块结合、多元参与、互动融合”共建共促制度体系，以高质量楼宇党建推动楼宇经济高质量发展。6 月 27 日，上海市委书记陈吉宁赴近铁 e 站党群服务站调研楼宇党建工作。（金大伟）

【推进“微格分色”工作法管理】 2023 年，长风新村街道探索实践“微格分色”工作法，用颜色区分服务对象类型，坚持“每一寸土地都有人管理、每一户家庭都有人服务，每一件事情都有人解决”理念，致力于将服务精准提供给需要的人群。在曹家村等多个居民区，结合“四百”（走百家门、知百家情、解百家忧、暖百家心）走访和社区云建设，通过划分“微格”、实行“格长包块”，包干格内大小事务，责任到格；通过“分色分级响应”分出“轻重缓急事”，实现服务效能最大化。通过“五到五访动态工作，六报六结闭环管理”（突发事件处置必到、消防安全检查必到、社区环境整治必到、反诈防骗宣传必到、邻里矛盾调解必到；工作每日必访、孤寡独居每日必访、伤残困难每周必访、特殊人群每月必访、矛盾纠纷突发必访；房屋信息变更必报必结、家庭成员变动必报必结、存在安全隐患必报必结、公共设施损坏必报必结、影响稳定因素必报必结、发生突发事件必报必结）格长工作机制，实现居委会干部上岗即上手。（金大伟）

【加装电梯突破 200 台签约仪式】 6 月 21 日，长风新村街道加装电梯突破 200 台签约仪式在白兰片区举行，区委常委、常务副区长姜爱锋出席活动。区房管局、长风新村街道、上海西部集团、区城市更新和住宅配套事务中心、各加梯公司及业主代表等参加。活动发布长风成片加梯工作法“小红书”《五步十法 24 条》，包括成片加装全流程的“五步攻略”（订好一份规划、组好一支团队、做好一轮宣传、建好一套机制、形成一个闭环），群众工作方法的“风荷十法”（党建引领法、宣传发动法、包干竞赛法、挂图作战法、以心换心法、因户施策法、先易后难法、精准服务法、掌上签约法、锦囊妙计法），以及典型问题“24 问答”，为各居民区成片加梯提供借鉴和参考。（金大伟）

【孙敏莉书记工作室】 9 月，孙敏莉书记工作室成立，设置在半马苏河驿站·长风湾党群服务中心。工作室结合党建工作，从党员在企业中作用发挥、党建引领产业集群发展等角度，向各新兴领域党组织书记分享经验做法；从党建工作与企业发展深度融合、党建优势转化为企业效能等方面，为新兴领域党组织书记进行授课辅导。通过“传帮带教”方式，使工作室成为党建资源的分享园、党建创新的实践地、党建力量的加油站，提升“三新”（新经济组织、新社会组织、新就业群体）组织党组织书记的履职能力。工作室用实训体系赋能楼宇队伍建设，为长风乃至普陀治理输送新兴领域党建人才队伍。至年底，孙敏莉书记工作室培训 210 余人次，为全区培育楼宇书记 11 人。（金大伟）

【2023“长风杯”上海市桨板公开赛】 9 月 23 日，2023 年“兴业银行杯”上海城市业余联赛“长风杯”上海市桨板公开赛在长风槊果水上运动中心举行。主赛场位于长风公园银锄湖中，比赛分设男女公开组 200 米绕标赛、青少年（U12、U15）男女组 200 米绕标赛、男女公开组长距离 1.5 千米、青少年（U12、U15）男女组长距离 1.5 千米、公开组龙板 200 米绕标赛。该赛事为观众带来一场桨板运动的视觉盛宴，也为桨板在上海普及与发展打下根基。（金大伟）

【长风湾党群服务中心】 参见第 54 页右栏。

宜川路街道

【概况】 宜川路街道位于普陀区东部，东至沪太路、彭越浦河与静安区接壤，西以光新路与石泉路街道为邻，南沿苏州河与长寿路街道相望，北至交通路、泾惠路、延长西路与甘泉路街道相连。辖区面积 2.22 平方千米，所辖居民委员会 25 个。街道曾涌现出全国劳动模范徐虎、全国五一劳动奖章获得者边慧夏、全国计划生育百星汪凤蝶、捐款百万建红军小学的方耀熊、上海市和建设部劳动模范集体陈扣娣班组、上海市劳动模范杜佳敏、上海市平安英雄章建国等先进典型人物。辖区内有上海造币有限公司、中国德力西控股集团、格林豪泰连锁酒店集团等总部型和规模型重点企业，拥有浦发广场、飞洲大厦、中一大厦等重点楼宇。华阴路公共服务一条街聚集社区文化活动中心、党群服务中心、城市运行管理中心、社区卫生服务中心等为民服务机构，居民生活便利。辖区内有宜川中学等 7 所中小学。街道办事处地址：华阴路 298 号。

公共服务。2023 年，辖区存量企业完成区级税收 6601.82 万元。2022 年、2023 年两年新引进企业完成区级税收 3008 万元。落实定期走访制度，借助“楼宇园区资源管理”平台，构建服务经济工作新体系。至年底，辖区 6 幢商务楼宇企业共计 507 家，其中 189 家企业已注册落地，楼宇企业平均落地率为 37.28%。232 家楼宇企业完成区级税收 1568.77 万元，占当期区级税收的 25.32%。全年走访企业 1438 次，其中存量企业 737 次（重点企业 175 次），未落地企业 701 次，实现对楼宇企业广覆盖。聚焦社会救助、救助医保、住房保障、劳动保障、残疾人服务等，坚持方便快捷高效，提高“一网通办”能力。街道社区事务受理服务中心优化窗口形象和服务质量，增设“办不成事”反馈窗口。全年街道社区事务受理服务中心窗口受理办件 51363 件，“一网通办”线上受理办件 761 件。群众

自主自愿参与评价，每月窗口好评率均达到100%。落实城市运行“一网统管”要求，推进街道城运平台与上级系统有效对接，依托“智联普陀”信息化模块，升级硬件，完善应用场景，加大基础数据交互，提高平台指挥能力，全面提升城市公共安全、公共管理、公共服务水平。稳妥推进社区“嵌入式”养老服务设施网点，完成1个综合为老服务中心、5个老年日间照护机构规范化建设，新设养老顾问点5个、社区老年人睦邻点7个，设置香溢花城老年人辅具租赁点。开展适老化改造51户，完成年度任务的105%。开展老年人智能技术提升行动560人次，完成1家老年助餐点建设，完成电视“一键通”老年人智能呼叫设备安装200户，推进“老吾老”家庭照护提升项目和认知友好社区项目。帮扶长期失业青年就业创业69人，完成全年指标的153%；帮扶引领创业人数69人，完成全年指标的150%。街道城乡登记失业人数有效控制在指标90%以下。调解劳动争议案件35件，其中调解成功案件30件，调解不成功案件5件，成功率85%。新创建和谐劳动关系企业1家，历年25家成功创建和谐劳动关系企业全部通过复审。完成免费孕前检查指标50对，完成年度指标的100%。特扶家庭的家庭医生意愿签约率达100%。

公共管理。推进“两旧一村”改造，成立签约工作专班，落实一户一议，至年底，宜川六村16、17号和宜川路20—26号签约率达95.4%。完成宜川六村116号、120号套改回搬工作。针对宜川一村套改矛盾，成立套改回搬项目临时党支部，分设交房接待、装修服务等七大工作组、4个交房接待服务点、4个攻坚组，统筹推进套改回搬，做到信息共享、定期评议，至年底回搬690户，回搬率94.26%。开展老旧小区综合修缮，完成2个结转项目小区修缮工程，宜川一村修缮项目竣工验收，宜川四村房屋主体项目完工，居民生活环境显著改善。围绕普陀创建全国文明城区部署要求，召开创城动员会7次，系统推进集中整治、补短板工程和各项日常创建工作。推行以考促建、以改代建，以模拟测评和日常巡查为抓手，落实“督查—反馈—整改—复查工作”机制，实现巡查问题“发现一个、整改一个、注销一个”。全年开展六轮集中整治，纠治消除长期积存问题，带动周边居民文明素养提升。对89处不符合创建标准的硬件问题实施补短板工程，对19条马路宣传展板更新改造，补齐社区建设短板。组建市容管理所、第三方、“两网融合”（生活垃圾分类收运体系和生活源再生资源回收体系的融合）专员、网格巡查员四方联动巡查队伍，落实定期检查、反馈和通报机制，提升垃圾分类工作实效。建设垃圾分类智能识别管理系统，完成垃圾箱房小包垃圾落地系统安装71座，移动小包垃圾系统安装10台，提升生活垃圾分类精细化管理水平。建设沪太路“两网融合”中转站，实现可回收物从服务点到中转站、从源头收集到末端利用的全过程、全链条治理。加强垃圾分类宣传培训，开展垃圾分类培训138次，对500余家沿街商铺进行上门指导，打造整洁规范的市容环境。

公共安全。落实党政“一把手”第一责任人制度，定时召开信访工作联席会议，就宜川一村群访矛盾、越级访等召开信访联席会议14次。落实处级领导信访接待制度，党政班子成员开展各类信访接待65次。完善矛盾排查、流转处置及延伸服务机制，全年受理来信来访645件，其中初次信访555件，初信办理联系率、化解率及群众满意率均为100%。建立宜川路街道反诈中心，形成警民联动反诈机制，成立24支反诈志愿者小组，在24个居委会社区云、907个居民区微信群开展反诈知识宣传，覆盖约5.5万人次。开展群租整治专项行动，整治群租25次，整治群租房屋128次，推动“人房共管”长效机制建设。开展卫星锅专项整治行动，严厉打击非法行为，共计助拆点位141处，规范管理卫星电视传播秩序。开展城市运行安全隐患治理十大专项行动（居住小区安全隐患排查治理行动、高层建筑消防安全综合整治行动、违规住人场所排查整治行动、建筑工地安全隐患治理专项行动、电动自行车消防安全治理专项行动、燃气安全隐患治理专项行动、商场、菜市场安全隐患治理专项行动、厂房仓库安全专项整治行动、养老院、学校、幼儿园、培训机构安全隐患排查治理、商务楼宇安全隐患排查治理），建设完成（包括对既有充电设施维修、改造、升级）充电设施点位15027个，更换灭火器1600个，组织开展应急逃生疏散演练42次、安全生产教育培训24次。推进基层法治建设，依托宜馨法苑“靠谱”解纷中心受理矛盾纠纷182件，成功调解178件，成功调解率97%；受理法律咨询805件、826人次。宜馨法苑“一站式”2.0版的探索实践成效登上《人民日报》，成为普陀区市域社会治理创新基地，为新时代“枫桥经验”贡献宜川智慧。聚焦打造宜川法治品牌，参与法治建设示范街道创建，加快建设“半马苏河1690法治步道”，加强协调和指导赵家花园社区创建全国民主法治示范区建设。探索建立全区首家“居委法苑”，深化诉源治理，总结提炼超大社区诉源治理新经验新方法。

社会事业。组织10余家市级、区级文明单位开展“文明星连心”志愿服务，深入社区开展政策宣传宣讲、科学理论学习、公益义诊、文明创建等活动66场，服务3500人次。发挥青年党员示范作用，携手市级文明单位、辖区公益社会组织开展“文明创建 青年先锋”活动20次，助力文明楼宇创建。发挥文明实践志愿服务宣讲队伍作用，开展文明实践行动，推动理论项目典型选树，“宜动微课”红色阅读空间项目入选上海市学习宣传贯彻党的二十大精神文明实践主题活动优秀实践范例。宜川社区文化活动中心推出市民夜校及周末美育课堂延时服务，课程服务对象覆盖老中青三代居民和楼宇白领。创新推出“戏曲周周演”和戏曲文化“七进”（进社区、进学校、进片区、进楼宇、进商圈、进企业和进军营）行动。举办八一进军营、庆祝教师节暨宜川戏曲节开幕式、宜川戏曲节闭幕式等活动。

自治共治。以物业治理联盟为抓手，指导宜川五村等 9 个小区出台停车管理办法，缓解老旧小区停车难问题。对居委会进行功能分区、升级，推进宜川二村、泰山二村、农林村、中远一委、中远二委、中远三委、中远四委 7 个居民区标准化建设。推广使用新版基层数字化管理平台，完成 23324 条居民信息更新，划分网格 178 个，明确社区基础数据库两级工作架构，做好工作督促、进度核查和问题反馈。推进 17 个小区启动业委会换届选举，启动 2 个小区组建业委会，在远景大厦类住宅小区探索成立业委会。以“共建共享共治”为目标，结合各居民区实际，打造自治团队培育、社区活动开展、美丽楼组打造、社区环境更新四大类 24 个“一居一特”自治项目，做到 24 个居民区全覆盖。运用加装电梯“五心协商法”（精心组织调研、耐心征求意见、细心解答疑问、用心设计方案、贴心推进工程），推进既有多层住宅加装电梯，新签约 51 台、新开工 42 台、新竣工 33 台，超额完成目标任务。

（陆　萍）

表 58　　2023 年宜川路街道基本情况表

项 目	数 值	项 目	数 值
区域面积（平方千米）	2.22	幼儿园（所）	7
年末户籍人口（万人）	10.87	公共图书馆、室（家）	1
工业总产值（亿元）	5.85	社区文化活动中心（家）	1
工业产值能耗（吨标准煤 / 万元）	0.053	影剧院（家）	1
固定资产投资（亿元）	—	博物馆、纪念馆（家）	0
商品销售额（万元）	10009921	公共体育场馆（家）	0
社会消费品零售（万元）	14226	医疗卫生机构（家）	2
中学（所）	6	文物保护单位（点）（个）	2
小学（所）	1	非物质文化遗产项目（区级及以上）（个）	3

说明：一贯制学校（含九年一贯制和十二年一贯制）全部计入“中学”，“—”表示无数据

（宜川路街道 / 供稿）

表 59　　2023 年宜川路街道居民委员会情况表

居委会名称	地址	居委会名称	地址
宜川一村第一居委会	宜川一村 157 号	泰山三村居委会	泰山三村 2 号 105 室
宜川一村第二居委会	宜川一村 98 号	平江居委会	交通西路 129 弄 13 号 101 室
宜川二村第一居委会	洛川路 301 号 1 楼	交通西路居委会	交通路 1461 弄 65 号甲
宜川二村第二居委会	宜川二村 184 号	大洋新村居委会	大洋新村 42 号 105 室
宜川三村第一居委会	宜川三村 44 号	振华居委会	中山北路 1540 号
宜川三村第二居委会	宜川三村 77 号	农林村居委会	农林路 101 弄 5 号 101 室
宜川四村居委会	宜川四村 36 号	光新村居委会	光新路 440 号
赵家花园居委会	宜川一村 19 号	香溢花城居委会	石泉东路 168 弄 38 号 202 室
宜川六村第一居委会	宜川六村 59 号 101 室	中远两湾城第一居委会	中潭路 100 弄 32 号
宜川六村第二居委会	交通路 1913 弄 6—7 号 1 楼	中远两湾城第二居委会	中潭路 99 弄 41 号

续表 59

居委会名称	地址	居委会名称	地址
华阴居委会	沪太路 680 弄 12 号 101 室	中远两湾城第三居委会	中潭路 99 弄 79 号 101 室
泰山一村居委会	泰山一村 4 号 101 室	中远两湾城第四居委会	远景路 97 弄 37 号
泰山二村居委会	泰山二村 18 号 101 室		

（宜川路街道 / 供稿）

【区域化党建年会】 3 月 14 日，宜川路街道召开“同心丈量谋发展 宜起靠谱开新篇”2023 年区域化党建年会暨“美好社区 先锋行动”推进会。活动现场，2023 年“宜起靠谱”党建共建项目启动，聚焦“美丽、智慧、活力、平安”四大工程，推出 20 个党建共建项目和 24 个“一居一企”实事项目。中远两湾城特大型社区“微网格”治联体成立，形成苏河党建、楼组党建、商圈党建、街区党建、园区党建等多方共融的社区治理新格局。普陀区“半马苏河”重点民生实事项目“半马苏河驿站·苏河 1690”党群服务中心项目初步方案以视频方式呈现。（陆 萍）

【“靠普”人才学院宜川分院挂牌】 5 月 31 日，“靠普”人才学院宜川分院挂牌仪式暨党的二十大精神“月月讲”专题党课举行，现场为“靠普”人才学院宜川分院揭牌，向 6 家宜川分院讲师团成员单位代表颁发聘书，向宜川分院教育实践基地 9 家单位授牌。“靠普”人才学院宜川分院聚焦人才培养、政策宣讲、资源共享、区域发展等，整合社会化力量开展培训、论坛、咨询、交流等活动，为辖区企业提供贴心服务，助力企业高质量发展。（陆 萍）

【中远两湾城“居委法苑”试点】 6 月，普陀区法院举行“居委法苑”计划启动仪式，以宜川路街道中远两湾城第三居民区为试点，覆盖中远两湾城整个区域。以超大型社区多元化解纷为锚点，探索超大城市诉源治理的新经验、新方法。“居委法苑”作为纠纷化解模式和普法前沿阵地，对已经成诉的“已病”案件，法院视情带案下沉，依托“居委法苑”平台，为群众在家门口实质性化解纠纷提供高效、集约、便捷、低成本的路径选择；对个案反映出的批量“诉源”，在“居委法苑”汇聚社区、街镇、社会多方力量，共商对策化解矛盾，做好普法宣传、风险提示和矛盾预防，以个案化解带动类案预防，起到“设苑一个、处理一案、治理一片”效果。至年底，区法院下沉指导 200 余次，助力社区平稳换梯 170 余台，妥善化解纠纷矛盾 40 余次。（陆 萍）

【第二十二届宜川戏曲节】 9 月 6 日至 10 月 15 日，宜川路街道举办第二十二届宜川戏曲节。戏曲节活动采用“戏曲周周演”的形式，送戏进小区、进片区、进学校、进楼宇、进商圈、进军营、进企业，节目涵盖京剧、昆剧、越剧、沪剧、淮剧、评弹、独角戏、黄梅戏等各种表演形式，让居民群众在“家门口”感受到传统文化的博大精深。全年开展戏曲类文艺演出、戏曲类电影合计 119 场次，观看人数约 23800 人次。举办戏曲类手工活动 58 场次，参与人次为 1160 人。（陆 萍）

【建民绿地公园改造】 11 月，位于宜川路街道辖区交通路以南、中山北路以西的普陀区建民绿地公园经过升级改造后对外开放。公园保留原有娱乐、健身区，打造垃圾分类 IP 公共环保空间，成为普陀区第一座以“推广绿色低碳生活，推动资源循环再生”为宗旨的垃圾分类引领低碳生活新时尚主题公园。公园以一条环形步道串联起各个功能区，将垃圾分类科普元素植入公园，既丰富“公园 +”的场景，也让垃圾分类宣传在市民 15 分钟生活圈中得以深化。（陆 萍）

甘泉路街道

【概况】 甘泉路街道位于普陀区东北部，东起沪太路与静安区相邻，西至岚皋路，南始延长路、泾惠路、交通路，北至灵石路与静安区和宝山区接壤。辖区面积 2.36 平方千米，所辖 20 个居委会。60 岁以上户籍老人 42967 人，老龄化比例 51.79%。有基层党组织 236 个，居民区 20 个党总支，171 个党支部；机关 1 个党总支，11 个党支部；“两新”组织党委 1 个、党总支 1 个，新经济党支部 20 个，新社会组织党支部 11 个。辖区是典型老式居住型社区，内有小区 60 个，其中售后公房小区 32 个，商品房小区 21 个，混合型小区 7 个。住宅总面积约 292 万平方米，售后公房住宅面积占 70%。辖区内公共配套设施齐全，交通便利，主次干、中小道路 19 条，光新路、岚皋路立交桥横跨沪宁铁路通往市中心，轨道交通 7 号线连接浦东新区和宝山区。社区内有丰富的教育卫生体育资源：8 所幼儿园、1 家早教中心、10 所中小学校、1 所职业技术学校、1 座体育场、2 座公园、3 家医院。商业网点遍布：4 家标准化菜场、1 家大型卖场和各小区周边众多的便民利民店及 1 家邮政局。有社区文化活动中心、社区事务受理服务中心、社区卫生服务中心和 5 个社区卫生服务点、7 家养老院、1 家长者照护之家、区首家老年食堂章家巷老年食堂、沪太片区、甘泉片

区社区长者食堂、5 个为老助餐服务点、2 家老年人日间服务中心、1 家综合为老服务中心。街道办事处地址：志丹路 125 号。

公共服务。9 月提前超额完成全年招商引资任务，全年新增区级税收 3808 万元，指标完成率 126.93%，全区街道镇排名第二；存量企业完成区级税收 8841 万元，比上年增长 2.11%。压实招商引资责任，深挖各方资源捕捉项目信息，加快推进在谈在办重点项目落地，提高项目落地率和产税率。全年跟进项目 321 个，其中完成 238 个、在办 32 个、在谈 30 个，列入千万级区重点签约项目 6 个。坚持领导干部集中走访企业制度，开展“新春送温暖”“生日送祝福”“高温送清凉”和送“服务包”等集中走访活动，走访企业 368 次。对年产税达到一定体量的企业建立“一企一档”重点关注数据库，突出企业服务精准化与个性化，为企业发展排忧解难。用好辖区资源、部门资源、社会资源，搭建政企互动沟通平台，促进惠企政策落地，召开营商环境推进大会、商会换届选举大会、“渝商走进甘泉”金融沙龙等主题活动 11 场。推进“15 分钟社区生活圈”建设，完成问需求计阶段摸底调研，形成“一环三线四片”（一环即甘泉辖区，三线即平利路、甘泉路、延长西路，四片即“乐龄 +”住区、“乐龄 +”设施、“乐龄 +”产业、“乐龄 +”公共空间）行动蓝图，提出未来三年重点项目 23 个。推动“一网通办”快办好办，提升电脑端、移动端服务能效，探索打造街镇级旗舰店。巩固甘泉路街道社区事务受理服务中心 AAAAA 级创建成果，试点推出远程虚拟窗口帮办服务，设立“办不成事”窗口，向居委会、党群服务中心等延伸业务 188 项，前后台受理业务 131358 项。推进劳动人事争议调解组织实体化建设，调解案件 31 件，调解成功率 100%，创建上海市金牌调解组织。帮助长期失业青年实现就业 94 人，完成率 200%；上海市离校未就业毕业生实现就业 53 人，完成率 101.4%；帮扶引领成功创业 78 家，完成率 181.4%。加强对困难群体关爱，夯实政策找人工作机制。加强为老服务阵地建设，完成甘泉苑家门口服务站、老年人助餐点建设、新宜老年人日间服务中心建设，把公共服务延伸到居民家门口。提升智慧养老服务能力，优化“甘泉养老百事通”小程序，新增服务商 20 家、服务功能 15 项，增加适老化语音播报功能等，通过“你点我送”方式提供定制化养老服务。落实为老服务实事项目，完成老年人居家环境适老化改造 57 户、困难残疾人无障碍家庭改造 42 户。完成“老吾老”计划自我预防能力照护实训 400 人次、“互助养老”服务 1000 余人次、家庭照护入户指导服务 30 户、老年认知障碍友好社区试点筛查约 3000 人次，将甘泉快捷照护站打造成甘泉体脑激活中心。

公共管理。提升“12345”市民服务热线满意度，实现精准施策，全年受理工单 3826 件，万人案件量处于全区最低水平。围绕城市数字化转型重大战略，建设“幸福甘泉乐龄生活圈综合服务管理平台”，融合“一户一档”“一小区一档”“一铺一档”“一企业一档”“乐龄生活圈”五大程序，以网格为单位赋能社区治理。深入推进垃圾分类工作，完成居民区 11 处装修（大件）垃圾堆放点升级改造、7 处生活垃圾标准化改造，3 个垃圾分类精品示范居住区通过市级验收。高质量开展行政执法工作，街道综合行政执法队在全区城管案卷评查中得分位列第一。打造红色物业联盟，创建“双业红”，指导小区物业成功创建新沪小区、延长西路 150 弄、名都花园、新怡苑、安塞小区、西乡路 51 弄、新村路 349 弄（单号）、子长小区、甘泉路 5 弄 9 个实践点，新黄小区、延长西路 200/220 弄、新长小区 3 个示范点，全年住宅小区公共收益入账总金额比上年增长 7.81%，补充维修资金金额比上年增长 21.94%。打造“西乡路靠谱文明示范街”，成立街区自治管理委员会，讨论通过《西乡路靠谱文明示范街区自治（自律）公约》。推进岚皋路东侧环境整治，迁移两网融合站。建成甘泉社区“青立方”市民健身中心。推进黄陵路法治文化街建设，参加第四批上海市社会主义法治文化品牌阵地评选，《文汇报》、东方新闻网予以报道。

公共安全。提升公共法律服务能级。司法窗口接待居民法律咨询 1675 件，1883 人次。联合律师事务所举办“防养老诈骗”“家庭教育促进法”“消费者维权”等主题法律讲座 16 场。推动甘泉“靠谱”解纷中心建设，受理 19 件，成功调解 15 件。深化司法所、派出所、律师事务所“三所联动”机制，将矛盾化解在萌芽、吸附在基层。实施平安实事项目。建设车辆道闸 12 个，智能门禁 425 个，沿街路面电动自行车充换电设施 16626 个，独居老人燃气报警器安装 1311 户，推进升级版微型消防站建设。全区安全感满意度综合测评位列第三。强化安全风险隐患排查整治，开展飞线充电、群租、电动车违规停放等隐患问题集中整治，检查单位 2650 家次，出动人数 5300 人次，排查隐患 780 条，整改率 100%。研判重点信访矛盾。街道群体访零发生。初次信访办理联系率、信访按期转送交办率、按期受理告知率、按期办结率、按期汇报率均为 100%，信访办满意度件 166 件，满意率 100%。

社会事业。开展群众性文化活动。甘泉“文化服务日”升级为“城市美育日”。甘泉社区文化活动中心全年举办演出、沙龙活动 120 场，服务 101457 人次。开设市民艺术夜校课程 20 门，招募学员 500 名，扩大文化服务覆盖面。“甘泉文化云”开展线上直播 3 场，发布活动 190 场，浏览量达 42.5 万人次。发挥甘泉图书馆示范引领作用，组织开展“甘泉杯”“图书漂流”等文化活动。街道图书馆连续 12 年获评上海市中心图书馆先进集体。社区学校获第六届区社区教育教学评比组织奖、区市民终身学习数字阅读活动优秀组织奖，20 余名教师和学员获上海市教学评比三等奖、区一等奖，获评优秀指导教师、“长者学习之星”等。

自治共治。推动基层减负增能，

做好“泉治讲堂”社工培训，建设居民区社工队伍，举办各类培训、参观、讲座104场，参加培训3458人次。指导居委会压减各类证明事项44项。开展“一居一品”居民自治项目，建立“三段九步法”（三个阶段即项目提出阶段、实施阶段、评价阶段；九个步骤即“提、接、评”，“拨、育、跟”，“督、议、推”）运作机制，实施安塞文明养宠、新宜天台农场、新沪青少年社区教育等项目。升级黄陵路“百姓客厅”，打造成自治共治新地标和社区治理品牌。推进社区基金会有效运作，修订《上海甘泉社区基金会章程》，全年资助公益项目9个，其中“甘泉社区家庭互助养老服务”项目获“壹棵松杯”上海市社区基金会公益创投大赛优秀项目。加强加装电梯工作全生命周期管理，把好加装电梯质量和安全准入关，完善加装电梯后纳管模式，确保加梯数量和质量同步提升。至年底，签约加梯53台，开工50台，完工64台。推进“双业红”行动，打造“双业红”工作示范居民区，强化业委会委员能力建设，推动居委会委员、党员、楼组长骨干交叉任职全覆盖，促进“第二梯队”在共建共治中发挥作用，共同解决好居民区物业费调价、机动车停车规约制定等社区难题。（杨　稀）

表60　2023年甘泉路街道基本情况表

项　目	数　值	项　目	数　值
区域面积（平方千米）	2.36	幼儿园（所）	8
年末户籍人口（万人）	8.31	公共图书馆、室（家）	1
工业总产值（亿元）	0.4	社区文化活动中心（家）	1
工业产值能耗（吨标准煤/万元）	0.003	影剧院（家）	1
固定资产投资（亿元）	—	博物馆、纪念馆（家）	1
商品销售额（万元）	908567	公共体育场馆（家）	1
社会消费品零售（万元）	81385	医疗卫生机构（家）	3
中学（所）	5	文物保护单位（点）（个）	1
小学（所）	5	非物质文化遗产项目（区级及以上）（个）	2

说明：一贯制学校（含九年一贯制和十二年一贯制）全部计入“中学”，“—”表示无数据

（甘泉路街道/供稿）

表61　2023年甘泉路街道居民委员会情况表

居委会名称	地址	居委会名称	地址
延长居委会	新村路50弄11号	长新居委会	新村路349弄6号101室
合阳居委会	延长西路150弄37号101室	汪家井居委会	交通路2107弄13号101-2室
新宜居委会	宜川路451弄28号102室	章家巷居委会	延长西路526弄39号101—105室
新沪居委会	新村路39弄27号105	周家巷居委会	新村路350弄12号
子长居委会	子长路77弄58号1楼	悦达居委会	延长西路677弄40号
新长居委会	新村路248弄21号1楼	志丹居委会	甘泉路501弄5号甲
名都居委会	黄陵路200弄10号-1	黄陵居委会	甘泉路634号1楼
安塞居委会	黄陵路251号	双山居委会	双山路131弄21号1楼
新灵居委会	灵石路1620弄44号102，43号101—102	甘泉苑居委会	平利路41弄13号103室
南泉苑居委会	西乡路105弄8号103室	东泉苑居委会	志丹路400弄16号

（甘泉路街道/供稿）

【甘陵小区旧住房成套改造】 2023 年，甘泉路街道启动甘陵小区 3.25 万平方米旧住房成套改造项目，首次以拆除重建方式实施成套改造。成立临时党支部和群众工作专班，完成 937 户居民第一次居民意愿征询、同意率高达 97.97%，并形成全部居民的“一户一档”底册。 （杨 稀）

【章家巷旧住房综合修缮】 2023 年，甘泉路街道启动章家巷小区综合修缮工程。章家巷小区是一个典型的老年化社区，体量大、居民多，由于建造年代较久，小区存在外墙风化脱落、部分屋面渗漏、地下管网老化、公共娱乐设施缺乏等问题。综合修缮工程涉及小区的基础设施改造、整体环境面貌更新，主要包括居民楼墙面受损斑驳重新粉刷、屋顶“坡改坡”升级巩固、污水管等地下管道重新规划、水泥路升级为柏油路、道路拓宽，科学规划小区内行车路线、调整绿化绿植以及调整照明减少安全隐患等一些基本的基础设施和整体美化。聚焦老年人需求，围绕为老服务做文章，添加健身器材，升级百姓广场，翻新老年食堂。街道提速章家巷旧住房综合修缮进度，并叠加适老元素，形成区级党建引领为老服务示范社区建设方案，改造升级软硬件设施和室内外环境，丰富完善家庭、楼组、小区等不同层次的多样化为老服务支持机制，为中心城区普通老旧小区应对深度老龄化提供可复制、可推广经验。 （杨 稀）

【黄陵路百姓客厅共治赋能计划启动】 7 月 20 日，甘泉路街道举行黄陵路百姓客厅共治赋能计划启动仪式暨甘泉路街道社工站启用仪式。活动现场启动“黄陵路百姓客厅共治赋能计划”，计划包括打造一个全龄友好赋能平台、组建一支参与式规划共治队伍、挖掘一批本土特色治理项目、绘制一张街区规划治理新蓝图、总结一套实施流程和评估机制以及举办一场街区睦邻美好生活节。现场为甘泉路街道社工站揭牌，发布“泉治”品牌 Logo 和《甘泉路街道居民区“泉治”自治项目运行方案》，为华东师范大学教授陈体标、上海市委党校副教授汪仲启、上海师范大学副教授陈新业、上海大学副教授华红琴、讲师赵宇阳颁发“社区治理赋能专家”证书，为“大梁”书记和社会组织代表颁发“社区营造师”证书。 （杨 稀）

【“上海慈善周”甘泉专场活动】 9 月 19 日，“聚善聚力，共赴高质量发展”——“上海慈善周”甘泉专场活动暨黄陵街区睦邻美好生活节在宜君路 9 号门前广场举行。辖区内多家社会组织、社区单位及基金会项目组的志愿者为社区居民开展传统非遗文化展示、慈善义卖、政策宣传、健康服务、法律咨询、应急救护宣传、便民服务等数十项公益志愿服务项目。活动营造社区公益宣传氛围，传播慈善精神，弘扬慈善文化，调动公众参与公益的积极性。 （杨 稀）

【第二十五届“幸福甘泉”社区文化艺术节】 9 月 27 日，第二十五届“幸福甘泉”社区文化艺术节暨“秀出成长”新时代校园达人秀举行。活动由甘泉路街道与甘泉社区教育联盟共同体联合主办。比赛在报名过程中不设任何门槛，注重节目多元化选拔，为甘泉学子搭建一个展现自我、放飞梦想的舞台，让“家门口的好学校”集中亮相。活动受到广泛关注，前期线上评选访问量达 116492 人次，总投票数达 113658。活动现场，甘泉路街道设计的幸福“小乐乐”文化、教育新 IP 造型发布。甘泉外国语中学、子长学校、大风车幼儿园等三所学校（幼儿园）被授予第一批“甘泉路街道美育推广基地”牌匾。 （杨 稀）

【“普陀·甘泉杯”第十四届市民乒乓球公开赛】 10 月 28—30 日，由普陀区体育局、甘泉路街道办事处联合主办的“普陀·甘泉杯”第十四届市民乒乓球公开赛在普陀体育馆举行。来自上海市乒乓球甘泉一队、二队，甘泉老科技一队、二队，扬帆远航队，颗粒大联盟三队的选手参加。比赛也是 2023“约战普陀”乒羽联赛的年度总决赛，经过一番激烈的角逐，甘泉一队、扬帆远航队、颗粒大联盟三队分获一、二、三名。 （杨 稀）

石泉路街道

【概况】 石泉路街道位于普陀区中部，东起光新路与宜川路街道相邻，西面分别以真华南路、曹杨路和武宁路与真如镇街道、曹杨新村街道为界，南至中山北路与长寿路街道接壤，北至沪杭铁路线与甘泉路街道为邻，辖区面积 3.49 平方千米，所辖居民委员会 28 个。辖区有住宅小区 68 个，主要以 20 世纪 70 年代末、80 年代初建造的老式公房住宅为主，属于新旧融合、居住密集型的老城区，另有大华、融创、品尊三期、臻如府等在建或在售商品房小区。辖区内商业、交通、教育、卫生等公共设施较为齐全，轨道交通 3 号、4 号线毗邻辖区，7 号、11 号、14 号线穿越辖区，有城市道路 23 条。街道划分兰田、铜川、镇坪三个网格化综合管理服务片区，分别管理与服务 7—10 个居民区。区域内有社区事务受理服务中心、社区文化活动中心、社区党群服务中心、城市运行管理中心、社区卫生服务中心等公共服务中心；3 个综合为老服务中心、3 个日间照料中心、1 个长者照护之家、8 个社区助餐点、7 个社区睦邻点、29 个养老顾问点，4 家敬老院核定床位数 523 张；3 所初中、3 所小学、7 所幼儿园、1 所特殊教育学校、1 所劳技职业学校、1 所游泳学校、1 所区教育学院和区文体职工中心（在建中），2 座公园。街道办事处地址：管弄路 268 号。

公共服务。构建“全员招商”工作格局，制定《石泉街道 2023 年大招商行动分解表》。与 4 家重点招商平台签订战略合作协议，聘请 8 位专业招商大使，扩大招商引资圈。全年新增区级税收 3934 万元，完成指标 131.12%，在全区 10 个街道镇中排名第一；非房地产存量企业区级税收完成 2.06 亿元，比上年增长 7.71%，在全区 10 个街道镇中排名第二。与上

海满小饱食品科技有限公司、上海真如山姆超市有限公司、中高汇联智能科技（上海）有限公司等 8 家企业在普陀区重大项目集中签约会上签约。建立“管家式”服务机制，开展常态化企业走访，走访企业 835 家次，向 86 家重点企业发放专属“服务包”，指导 10 家重点企业完成人才安居补贴材料准备，帮助企业解决人员招聘、融资需求、政策扶持等各类急难愁盼问题 103 个。成立街道第五次全国经济普查领导小组及其办公室，组建 118 人的指导员、普查员队伍，对单位清查流程、入户登记技巧、单位划分规定、指标填写要点等方面开展培训。运用张贴海报、放置易拉宝、发放清查告知书、楼宇群发告知等方式展开全方位宣传动员。全覆盖排摸辖区范围内全部法人单位、产业活动单位和个体工商户，分类填报清查表，完成单位采集（包含法人单位、产业活动单位）1798 家，个体户采集 852 家。打造“智慧好办”2.0 平台，提高全程网办效率，全年受理线上业务 923 件，电子证照调用 2.5 万件。加快落实“一窗受理、集成服务”要求，提升服务便捷度，社区事务受理中心窗口受理业务 9.09 万余件、咨询 8745 件。完善服务点位布设，完成兰田、镇坪、铜川三个片区“远程办理”点位设置。强化业务规范，精准政策认定，整合各类资源，为社区低保、重残无业、困境儿童等各类困难群体提供救助服务，救助帮扶 3.18 万人次。受理廉租房 119 户，复核 102 户，受理房屋租赁网签备案业务 998 户。办结劳动人事争议调解案件 92 件，调解成功 68 件，调解成功率 73.91%，达到区政府指标要求；完成 4 家企业和谐劳动关系企业创建和 22 家已达标和谐劳动关系企业复审工作。依托兰田片区就业创业工作站，开展专项招聘会等各类就业创业活动，打造“15 分钟就业服务示范圈”。完成创业帮扶全年指标 46 家，完成 85 家，完成率 184%。帮助长期失业青年指标 41 人，完成 69 人，完成率 168.29%。帮助就业困难人员实现就业 311 人，帮助失业人员实现再就业 961 人，完成率均超过 100%。新增就业岗位完成 3410 个，全年指标 3367 个，完成率 101.28%。完善人才引育工作机制，成立“靠普”人才学院石泉分院，完成街道人才孵化基地及人才安居基地建设。打造陆一小区为老服务示范社区品牌，提供全维度社区为老服务。继续推进“泉心守护”和“老吾老计划”品牌项目，走访、电话慰问独居老人 26.74 万余人次，为轻度失能老人家庭提供培训 8 场、240 人次。开展“时间银行”互助养老服务，开展授课 9 场授课活动，时间币流转 11000 个。创建老年认知障碍友好社区，开展老年群体认知障碍早期风险测评、社区干预、机构照护、社会宣教等工作，完成社区老人认知障碍风险测评 2118 人，开展科普宣传活动 26 场。完成建设退役军人服务站 30 个、退役军人事务顾问点 2 个、双拥优抚之家 1 个，累计服务各类优抚对象 650 人次。建立帮扶援助机制，开展走访慰问，对生活困难、医药费数额巨大的退役军人提供多元化援助。完成双拥模范街镇创建相关工作。加强就业保障，开展“青春启航，赢在未来”等就业活动，举办大型主题招聘会 5 场，完成双拥模范街镇创建相关工作。探索社区教育和学校教育资源相融合，开展市民夜校——咖啡拉花课程、长三角阅读马拉松赛、国学讲座及 46 场市区级配送文化活动。

公共管理。改善居住环境，对管弄路 311 弄、251 弄，中兴花苑开展综合修缮。推进岚益、岚建小区综合修缮收尾，会同区房管局推进石岚新村 25—27 号成套改造与石泉路 75 弄结构性修缮。实施石岚二村、兰凤新村和岚皋西路 45 弄专项环境整治提升工作。成立工作领导小组，研究制定创建迎检方案，用好微信、宣传栏、新时代文明实践分中心和实践站平台，开展创城巩卫、社会主义核心价值观宣传教育，建强志愿服务队伍。做好创建全国文明城区迎检和巩固国家卫生区工作，建立问题动态滚动排查处置和销项机制，开展“周四劳动日”“绿口袋文明捡拾”等一系列综合整治行动，补齐菜场、学校周边等重点区域短板。完成 11 个小区 41 个楼道 0.67 万平方米的粉刷，3 个小区机动车、非机动车划线 106 平方米，补种绿化近 3219 平方米等。着力加快城市更新，完成中山北路（光新路—镇坪路）景观道路改造，推动石泉路景观道路改造进入收尾阶段，推进光新路、岚皋路景观道路改造。配合区建管委推进武宁路（中宁路—中山北路）、中山北路（武宁路—光新路）架空线落地入地，会同区建管委、设计单位、施工单位落实武宁路景观风貌新增项目设计方案。对标区“一网统管”建设要求，完成智联普陀 3.0 系统信息更新。推进垃圾分类智能场景应用，完成 80 个小区，125 个垃圾厢房摄像布设和智能应用场景建设。以陆一小区现代化为老服务示范社区建设为抓手，申请叠加十二类物联场景，提升为老服务智能化水平。提升“12345”市民服务热线满意度，受理工单 4222 件，先行联系率 100%，按时办结率 100%，实际解决率 78%，市民满意率 82.1%，不属实率 17%。助推垃圾分类提质增效，开展各类宣传培训，累计开展培训 57 次，开展、宣传 328 余次。升级改造石岚三村 64 号、岚皋西路 306 弄、信仪新村 14 号、石岚三村 47 号垃圾厢房。安装、更新“两网融合沪尚回收”两网融合公示牌 126 块，补充小包垃圾“随手拍”二维码 100 余处，更新垃圾厢房、垃圾桶标识 700 余张，提升居民投放回收便利度。推进秋月二期、牡丹新苑两个小区垃圾分类精品示范居住区建设。夯实河长制、林长制工作，开展河长制工作宣传活动 6 次，各级河长累计巡河 473 人次；完成真如港童家桥小区段污水渗漏、真如港近石泉路桥防汛墙种菜及钓鱼、真如港徐家桥福寿螺、真如港平民后村沿河绿化补种等 20 次巡河整改工作。成立红袖章护林队、小小护林队，压实公园绿地、街角绿地等巡查工作，各级林长累计巡查 700 余人次。走访排摸辖区内闲置用房，绘制“15 分钟社区生活圈”行动蓝图。着力打造“15 分钟生活圈”，完善辖区品尊、铜川、秋月、镇坪、兰田、中海 6 个“15

分钟生活圈”基本保障类和品质提升类服务业态，形成街道 15 分钟便民生活圈示范社区建设试点方案，并开展建设自我评估。

公共安全。推进平安社区建设，建立由沿街商铺、11 个楼宇园区等单位组成的“靠谱石泉·平安联盟”。发动居民区、企事业单位、在建工地、商务楼宇等参与“平安小区”“平安工地”“平安单位”“平安楼宇”创建。新增、更新智能充电桩、充电柜接口 1.69 万个。完成岚皋路、岚皋西路路口微型消防站升级建设，推进中岚居、品尊国际两处微型消防站升级工作。开展反电信网络诈骗、消防安全、治安安全等平安宣传活动 253 场。强化安全生产管理，分层分级分类签订安全生产目标责任书，压实主体责任。成立燃气安全专项整治工作专班及道路交通安全专业委员会，加强燃气安全、道路交通安全监督管理。加大对群租、地下空间、“三合一”场所（住宿与生产、仓储、经营一种或一种以上使用功能违章混合设置在同一空间内的建筑）等问题发现处置力度，开展安全检查 688 次，检查单位 1698 家，查出隐患 1842 条，发出日常检查单 988 份，监督检查意见书 9 份；整治群租行为 102 户，拆除高低床 179 张，非法隔间 33 间。提升信访矛盾化解能力，依托石泉路街道全（泉）靠谱解纷中心化解各类矛盾 314 件；大华融创、“苏河望”项目施工、中海垃圾压缩站等重点信访矛盾逐步化解。加大法治建设力度，落实司法所列席行政办公会机制，做好重大行政决策、重大行政执法、信息公开、合同签订等事务法制审核工作，开展重大行政决策合法性审查 1 件；参与旧住房修缮、信息公开及重大矛盾纠纷处置 43 次，提出法律建议和意见 135 条；审核重大行政执法行为 20 件、审核街道对外合同等规范性文件 302 件；办理民事诉讼 1 件、强制执行 1 件，处理行政复议 4 件、行政诉讼 1 件，其中行政诉讼主要领导出庭应诉 1 次，举行行政机关负责人出庭、旁听、讲评“三合一”活动 1 次；按期回复检察建议书 1 件。

社会事业。开创社区教育新样态，开展 2023 年普陀区石泉路街道“教育共同体”暨探索社区教育和学校教育资源相融合座谈会。整合优化社区资源，开展 46 场市区级配送文化活动，完成文化活动中心 2018—2022 等级评估迎检工作。完善 2023 年帮困儿童和邻家妈妈结对信息，招募社区邻居妈妈志愿者 52 名。上门慰问街道在册家庭监护缺失青少年儿童，为全街道 100 多名低收入家庭儿童送上儿童文化福利补贴。深化“儿童友好”社区建设，做好秋月枫舍、城市之星、申兴华庭“儿童之家”创建工作。

自治共治。坚持党建引领，激发居民区自治活力。打造“七彩品尊”“周末议事厅”“红色力量”等居民区自治品牌。推进老旧住宅加装电梯工作，总结形成“1+3+N”（“1”即 1 张加梯地图，“3”即 3 类指导平台：徐虎加梯工作室、加梯工作流程、加梯工作例会，“N”即多个加梯工作小组）加梯工作法，发挥和平新村成片加梯辐射效应，全年签约 28 台，开工 22 台，完工 17 台。推进业委会组建、换届工作，制定《石泉路街道小区业委会分类分级情况表》，年内 10 个业委会完成换届，10 个业委会换届中，1 个业委会筹建中。（刘　帆）

表 62　　2023 年石泉路街道基本情况表

项　目	数　值	项　目	数　值
区域面积（平方千米）	3.49	幼儿园（所）	7
年末户籍人口（万人）	8.43	公共图书馆、室（家）	1
工业总产值（亿元）	0.85	社区文化活动中心（家）	1
工业产值能耗（吨标准煤 / 万元）	—	影剧院（家）	1
固定资产投资（亿元）	—	博物馆、纪念馆（家）	0
商品销售额（万元）	1634142	公共体育场馆（家）	1
社会消费品零售（万元）	144410	医疗卫生机构（家）	2
中学（所）	3	文物保护单位（点）（个）	0
小学（所）	3	非物质文化遗产项目（区级及以上）（个）	2

说明：一贯制学校（含九年一贯制和十二年一贯制）全部计入“中学”，“—”表示无数据

（石泉路街道 / 供稿）

表 63　　2023 年石泉路街道居民委员会情况表

居委会名称	地址	居委会名称	地址
城市之星居委会	石泉路 18 弄 3 号 3 楼	石泉六村居委会	石泉六村 19 号 1 层
管弄新村第二居委会	管弄路 311 弄 9 号 101—106 室	石泉新村第一居委会	石泉五村 20 号 1 楼
管弄新村第三居委会	管弄路 121 弄 1 号 101—104 室	太浜巷居委会	中山北路 2185 弄 6 号 101 室
管弄新村第一居委会	管弄路 252 弄 15 号 101 室	铁路新村居委会	宁强路 100 弄 8 号 101—104 室
和平新村居委会	中山北路 2347 弄 10 号 201 室	铜川路第一居委会	铜川路 188 弄 22 号（牡丹新苑）
兰凤新村居委会	岚皋西路 89 号	铜川路第二居委会	铜川路 354 号
联合新村居委会	中山北路 2347 弄 11 号 1 楼	信仪新村居委会	石泉路 225 号
陆家宅第二居委会	岚皋西路 306 弄 7 号 105 室	薛家厍居委会	岚皋路 200 弄 5 号 103—107 室
陆家宅第一居委会	武宁路 492 弄 51 支弄 3 号 101 室	洵阳新村第二居委会	岚皋路 300 弄 13 号
品尊国际居委会	铜川路 58 弄 35—36 号	洵阳新村第一居委会	旬阳新村 129 号
秋月枫舍居委会	镇坪路 176 弄 17 号 102—103 室	镇坪路居委会	镇坪路 81 弄 13—14 号
申兴华庭居委会	宁川路 139 弄 15 号 101、103 室	中宁路居委会	石泉路 508 号
石岚三村居委会	石岚三村 32 号 101—108 室	中山新村居委会	光新路 177 弄 4 号 110 室
石泉二村居委会	光新路 191 弄 12 号 101—105 室	臻如府居委会	静宁路 100 弄 2 号 101—102 室

（石泉路街道 / 供稿）

【陆一小区现代化为老服务示范社区建设】 2023 年，针对老龄化社会现实需求，街道组建调研工作专班，归纳社区为老服务需求 14 项，梳理为老服务项目 37 项，制定完善“泉·融合”现代化为老服务示范社区建设方案。以陆一小区为试点，围绕“乐医、乐食、乐住、乐行、乐学、乐助”六大老年群体生活场景，统筹协调社区卫生、物业、委办局等多方资源，成立“泉·融合”为老服务党建联盟，打造孝亲广场、中西医融合智能康复站、乐益管家、美丽楼道、靠谱泉线为老空间、智慧健康小屋、适老化改造样板间、加梯工作室、乐艺共享空间、乐颐助餐点十大特色为老样板间，定制开通“靠谱全（泉）线”一键通为老服务系统，开展红色代办、睦邻陪伴等党建为老服务活动，初步构建以居民区为圆心、老年群体生活轨迹为半径的陆一小区“15 分钟为老服务圈”，辐射周边居民 2 万余人。（刘　帆）

【居委会标准化建设】 2023 年，石泉路街道优化居委会服务半径，调整部分居委会管辖范围。将原铜川路居委会拆分为铜川路第一居委会、铜川路第二居委会，并完成居委会选举；完成臻如府居委会新建工作。以“三本册子”为抓手，规范居委会标准化岗位要求。以“夯实信息底子、查补问题口子、挑起岗位担子”为居委会工作宗旨，坚持提升居委会工作的规范化、标准化水平，形成《居民一户一表名册》《社区巡查日记册》《社工实务手册》三本工作手册，让居委会成为服务民生的“活地图”，解决问题的好帮手，政策对接的“全岗通”。以“数字治理”为先导，落地新版“社区云”应用。以开展基层治理数字化平台与“社区云”合并为契机，加强居委会对走访接待、活动通知、公示公告等应用场景使用，培养居委会“数据指路”工作习惯。（刘　帆）

【“美好街区　啡常品尊”咖啡文化嘉年华】 6 月 1—3 日，石泉路街道第一届“美好街区　啡常品尊”咖啡文化嘉年华在品尊国际街区举行，打造兼具社交与文化属性的咖啡消费新体验，引导各类主体参与街区共建共治共享。嘉年华主要包括沙龙、座谈、咖啡文化展示、技能大比武等活动，为热爱咖啡的市民带来沉浸式体验。（刘　帆）

【便民生活垃圾误时投放点亮相】 10 月，普陀区首座便民“高能级”生活垃圾误时投放点在管弄路 61 弄 34 号启用。投放点由三个独立空间组成，分别是干湿垃圾投放空间、可回收垃圾投放空间、可回收物暂存点。投放点内部配置智能设备，通过在湿垃圾桶上方配置采集摄像头，实现对湿垃圾纯净度实时监测，系统自动发现误投混投行为，并外联到外部小喇叭，对居民投放不分类行为警示

提醒；在垃圾桶上方安装“垃圾桶溢满预警”系统，垃圾超过规定负荷时，系统通过后台分别向保洁员、社区、街道城运中心等单位发送预警提醒；每个垃圾桶后方均安装“全天候生物酶自动喷洒除臭装置”喷淋口，可根据季节、温度设定频率，通过喷雾掩盖、消除异味。该点位为普陀区对小区生活垃圾误时投放点改造提供可视化样板。（刘　帆）

真如镇街道

【概况】 真如镇街道位于普陀区中部，东至真华路，西至万镇路，南至武宁路、曹安路，北临沪宁铁路、真南路、交通路。辖区面积 5.95 平方千米。所辖居民委员会 41 个。境内设上海西站和沪宁高速公路入口处，轨道交通 11 号线、14 号线、15 号线在境内经过。辖区内有全国文物保护单位——真如寺、淞沪抗战十九路军军部遗址、真如镇历史文化陈列馆等历史文化设施，真如文英小学、曹杨职业技术学校等 14 所学校，普陀区中医医院、普陀区利群医院等 4 个医疗单位，真如、真光等 7 家敬老院，清涧绿地、真如公园、真光公园、清涧公园等公共绿化设施。街道办事处地址：芝川路 205 号。

公共服务。优化全员“大招商”工作机制，推进街道营商中心建设，依托领导联系重点企业、楼长制等常态长效机制，对辖区 136 家重点存量企业走访，实现全覆盖。强化政企互动，召开开门红、企业家座谈、政策宣讲等 30 余场活动，推动重点企业“服务包”落地，帮助存量企业用好扶持政策。深化为老服务供给，推进真西一社区、高陵片区综合为老服务中心改造及真光日间照料中心升级改造。聚焦为老服务实事项目，完成居家环境适老化改造 73 户；完成老年认知障碍初筛 2046 人；打造“真如金牌养老顾问”视频号；发挥“老伙伴”“守望”计划的叠加效应，以结对互助方式，由低龄老年志愿者向高龄老人提供互助关心关爱服务，做到对独居结对老人“两天一问候”志愿服务，对重点独居无子女老人再增加一次“每周上门关心”志愿服务；推进东方有线“一键通”项目；推进普陀区第一老年福利院内部食堂对外开放。组织开展老年文化艺术节、“老吾老”家庭照护等为老活动、课程，丰富老年人精神文化需求。从严落实养老机构消防安全、食品安全监管，排查隐患，聚焦整改。落实社会救助政策，支出各类帮扶资金 51.97 万元。推进“桥计划”试点项目，对辖区内低保、低收入、困境儿童等家庭开展分层分类社会救助综合服务。加强未成年人保障，开展心理健康关爱活动 11 场。做好民生服务保障，构建线上线下“泛在可及”全方位政务服务体系，全区首家试点虚拟政务服务窗口办理模式，完善“办不成事”反映窗口建设，提升政务服务标准化、规范化、便利化、智慧化水平。全年，真如镇街道社区事务受理服务中心接待 8.25 万人次，受理业务 5.89 万笔、咨询 1.77 万笔；受理“一网通办”业务 7589 笔。落实就业优先政策，开展“真如讲堂”就业宣讲、线上线下招聘会等 12 场，提供 300 余个岗位，吸引 1500 余人参加。帮助长期失业青年就业 81 人，完成率 180%；失业人员再就业 929 人，完成率 105%；就业困难人员再就业 357 人，完成率 127.5%。全力根治欠薪和化解劳动人事关系矛盾，受理劳动人事争议 119 件，调解成功率约 66.37%。打造拥军服务品牌，创新推出“八个一”（双拥党建联盟、退役军人就业促进中心、城市综合体退役军人服务点、双拥图书馆、双拥社区食堂、双拥健身驿站、双拥精神家园、双拥电信服务包）双拥特色项目。

公共管理。推进“美丽道路”建设。推进铜川路道路改扩建工程。配合推动架空线入地和杆箱整治项目，武宁路、北石路、铜川路、芝川路有序施工。推进曹杨八村积水点改造。完成曹杨八村二小区便道调整性施工、道路铺设。推进“两旧一村”改造，完成海棠苑、益达苑、真光新村第一小区 3 个旧住房综合修缮项目，推动曹杨八村一小区、二小区 482 套旧住房成套改造施工。启动明丰小区等 3 个老旧小区修缮再提升项目，完成 5 个小区方案设计。完成 1.8 万个电动自行车充（换）电设施建设。完成既有多层住宅加装电梯签约 90 台，开工 79 台，竣工 58 台，完成年度指标。提升城市管理精细化水平，固化完善“12345”市民服务热线运行办理机制，全年受理网格案件 15772 件，结案率 100%；办结“12345”市民服务热线工单 6316 件。落实食品安全属地化责任季度督查，新增 269 家预包装食品经营主体以及小餐饮企业，录入“沪食责”小程序，并完成第一轮包保督导。加强对垃圾分类、“五乱”（车辆乱停、广告乱贴、摊点乱摆、垃圾乱扔、工地乱象）、流动设摊等日常执法力度，完成一般程序立案 444 件，简易程序立案 900 件。抓实抓细各项防汛防台措施，完成防台防汛方案重新编制，做好防台防汛物资筹备及应急演练。巩固无违建居村创建成果，拆除包括天汇广场顶层 200 余平方米违法建筑在内的各类违法建筑 25 处。开展卫生系统违建拆除专项整治，拆除区利群医院、宏康医院内违法建筑 3 处。启动新建别墅和高档小区拆违三年计划，完成点位摸底调查。深化河湖长制、林长制责任落实，重点开展真如港福寿螺、清涧林带 1 号湖劣 V 类水体整治，获得明显成效。全面推进全国文明城区创建，完成国家卫生区复审，推进全国市域社会治理现代化试点收官。

公共安全。开展消防安全巡查、厂房仓库专项排查、违规住人专项整治等，全年检查居民区地下空间 289 个、沿街商铺、重点园区全覆盖，发现重大隐患 3 处，各类安全隐患 15 处，燃气安全问题 174 个，即查即改、闭环管理。推进高龄独居老人等特殊群体 1106 户的燃气报警设备安装。深化社会治安防控体系建设，新建平安屋 8 个，配备防爆装备及电台，人员 24 小时在岗。落实清涧林带封闭围栏、视频监控安装等措施。严厉打击电信

诈骗等突出违法犯罪，辖区治安状况保持平稳。推动积案矛盾多元化解，做好信访受理处置，办理来信来访来电 348 人次，办理满意度件 163 件，基础业务满意度 100%。发挥信访联席会议制度优势，高质量调处群体性矛盾，最大限度防止矛盾扩大升级。

公共事业。推进科教文体事业发展，接受教育法律法规综合督政。开展真如镇街道第 23 届终身学习节，5000 余人参与。拉网式专项巡查检查辖区内 48 家培训机构，巩固校外培训治理成果。探索社区托育服务，社区托育点宝宝屋运营。开展教育联合体项目，筛选学校优质项目 9 个重点扶持。挂牌设立“上海市民艺术夜校真如社区文化活动中心教学点”。举办“真如杯”长三角围棋交流赛、“城市美育日”、“半马苏河”文化旅游节等一系列赛事、活动。申报上海市基层科普行动及普陀区基层科普行动项目，推进创建多元互动、持续友好、共建群建的科教文体新场景。

自治共治。落实“微网格”治理工程，构建中（街道层面 3 个片区）、小（40 个居民区 +1 个铁三角园区）、微（325 个微网格）三级网格，城管、市场、公安等各相关条线下沉网格，触角延伸至 3300 余个楼组长。探索城市综合体治理“新样本”，开展楼宇高质量发展百日提升专项行动，成立天汇、星河楼宇党委。在天汇广场探索建立“楼商社六联动”工作法（联系、联谊、联议、联勤、联治、联心），引入社区“六师”（华普智理师、社区规划师、社区建筑师、社区美化师、社区健康师、社区律师）资源，在曹杨花苑试点“美好社区先锋行动”项目，打造企业邻里汇、天汇夜跑团等十个子项目，实现城市综合体的党建、治理、营商融合促进。落实基层减负赋能，制定居村挂牌参考目录清单、挂牌准入机制，规范基层填报表单，简化日常会议，精简年终考核事项，通过 4 个监测哨点动态监管，确保工作落到实处。科学划分基层服务半径，优化调整高尚领寓、星河世纪城居委会的新建或拆分，完成 12 个小微小区合并。完成杨家桥第一小区、真光新村第一小区等“真如意·共享家”建设，“真如意·共享家”累计达 13 家。加强基层治理数字化转型试点，启用新社区云平台，在全区率先完成 323 个账号开通，核查 4.1 万余条数据。多维度提升基层队伍能级，开展 2023 年社工大学培训，课程涉及党风廉政、加装电梯、“12345”市民服务热线工单答复等十九类，社工覆盖率 100%。紧盯业委会成立难、运行难问题，加强党组织在业委会选举、规范履职等方面管理。完善物业综合管理长效机制，优化“驾照式扣分”物业考核细则，以考核奖励撬动物业服务良性循环式提升。完成 8 个小区住宅小区物业费调价。对清涧二小区、清涧三小区等 7 个专项维修资金余额不足小区预警，逐一约谈负责人。深化社区、社会组织、社会工作者“三社联动”，发挥社区基金会、社会组织联合会、居村协会“三方合力”，着力构建人人参与、人人尽力、人人享有的社会治理现代化格局。（孙玥婷）

表 64　2023 年真如镇街道基本情况表

项 目	数 值	项 目	数 值
区域面积（平方千米）	5.95	幼儿园（所）	14
年末户籍人口（万人）	11.81	公共图书馆、室（家）	2
工业总产值（亿元）	2.76	社区文化活动中心（家）	1
工业产值能耗（吨标准煤 / 万元）	0.015	影剧院（家）	2
固定资产投资（亿元）	—	博物馆、纪念馆（家）	0
商品销售额（万元）	7012275	公共体育场馆（家）	1
社会消费品零售（万元）	2165471	医疗卫生机构（家）	4
中学（所）	8	文物保护单位（点）（个）	2
小学（所）	5	非物质文化遗产项目（区级及以上）（个）	5

说明：一贯制学校（含九年一贯制和十二年一贯制）全部计入“中学”，“—”表示无数据

（真如镇街道 / 供稿）

表 65　2023 年真如镇街道居民委员会情况表

居委会名称	地址	居委会名称	地址
清涧新村第二社区居委会	桃浦路 1028 弄 59 号 101 室	真北新村第一社区居委会	桃浦路 221 弄 10 号 101—103 室
清涧新村第三社区居委会	清涧路 187 弄 11 号 101 室	真北新村第三社区居委会	大渡河路 2070 弄 1 号 101 室

续表 65

居委会名称	地址	居委会名称	地址
清涧新村第四社区居委会	清涧路 39 弄 78 号	真北新村第五社区居委会	大渡河路 1927 弄 8 号 101 室
清涧新村第六社区居委会	桃浦路 1023 弄 53 号 101 室	真西新村第五社区居委会	铜川路 1422 弄 41 号 101 室
中鼎豪园社区居委会	清涧路 68 弄 59 号 101 室	曹杨新苑社区居委会	曹杨路 228 弄 21 号
真光新村第三社区居委会	真光路 1933 号 2 楼	星金恒社区居委会	曹杨路 2168 弄 9 号 101 室
真光新村第四社区居委会	铜川路 2060 弄 127 号 101 室	车站新村社区居委会	车站新村 95 号 101 室
真光新村第五社区居委会	铜川路 2059 弄 29 号 101 室	芝川社区居委会	曹杨路 2155 弄 2 号 204 室
真光新村第六社区居委会	铜川路 1899 弄 44 号 101 室	曹杨花苑社区居委会	芝川路 81 弄 39 号
真光新村第八社区居委会	金汤路 353 弄 84 号 101 室	南大街社区居委会	兰溪路 221 弄 5 号 101—103 室
清涧新村第七社区居委会	桃浦路 873 弄 18 号 101 室	北大街社区居委会	糖坊街 29 号 101—104 室
真光新村第一社区居委会	子洲路 330 弄 16 号 102 室	曹杨八村第一社区居委会	曹杨八村 185 号 101 室
真光新村第二社区居委会	铜川路 1780 弄 86 号 101 室	曹杨八村第二社区居委会	曹杨八村 299 号 103 室
真光新村第七社区居委会	铜川路 1781 弄 70 号 102 室	水塘街社区居委会	北石路 175 弄 6 号 101 室
真光新村第九社区居委会	金汤路 59 弄 43 号 101 室	真如西村社区居委会	真如西村 135 号 201 室
真光新村第十社区居委会	子洲路 58 弄 26 号	海棠苑社区居委会	真北路 1902 弄 61 号 101 室
清涧新村第八社区居委会	桃浦路 743 弄 14 号 103 室	真西新村第一社区居委会	大渡河路 1550 弄 160 支弄 9 号 202 室
杨家桥第一社区居委会	真北路 2977 弄 35 号 101 室	真西新村第二社区居委会	北石路 610 弄 26 号 101 室
杨家桥第二社区居委会	真北路 2960 弄 15 号 102 室	金鼎花苑社区居委会	铜川路 999 弄 25 号
星河世纪城第一社区居委会	桃浦路 321 弄 6 号 202 室	高尚领寓社区居委会	礼尚路 222 弄 35 号 1 楼
星河世纪城第二社区居委会	桃浦路 296 号 4 层 401 室		

（真如镇街道 / 供稿）

【城区品质提升重点项目发布】 2 月 2 日，真如镇街道举行 2023 年“点靓真如”启动仪式，区建管委、区绿化市容局、区房管局分别发布 2023 年真如镇街道城区品质提升重点项目，内容涵盖“美丽道路”建设、无名路整治、河道水环境治理、公共绿化改造、保洁提标、生活垃圾箱房标准化提升改造、美丽家园建设和“两旧一村”改造等 13 大项内容。（孙玥婷）

【真如第一老年福利院社区助餐点开设】 5 月 2 日，真如镇街道第一老年福利院在院内开设社区助餐点，正式对社区长者开放服务，向周边居民区 70 岁以上老人提供社区助餐服务。街道通过与区民政局、养老机构联合商讨，将社会养老机构资源辐射至社区居民，方便附近老年人就餐。（孙玥婷）

【“靠普”人才学院真如分院揭牌】 5 月 29 日，真如镇街道举行“真如加速度，助企新动力”企业培训活动暨“靠普”人才学院揭牌仪式。“靠普”人才学院真如分院依托社区党群服务中心、经济发展服务中心等载体，聚焦人才培养、政策宣讲、资源共享、区域发展等方面，整合社会化力量开展培训、论坛、咨询、交流等活动，为辖区企业提供贴心服务，助力企业高质量发展。（孙玥婷）

【新真光社区卫生服务站设立】 9 月 8 日，为民办实事项目——新真光中医药特色示范社区卫生服务站通过现场验收。新真光社区卫生服务站位于真北路铜川路交汇口，毗邻铜川学校、金洲小学，为附近 4 个社区提供医疗卫生服务。新真光社区卫生服务站建筑面积 220 平方米，内设中医诊室、中医治疗室，增设教学区杏林阁，整体打造中医互动文化体验区，文化氛围浓厚，实现医教相长，满足居民高品质中医药健康服务需求，打造居民“家门口”

的中医特色卫生服务站。（孙玥婷）

【“真靠谱·法律心理会客厅”揭牌】9月12日，真如镇街道“真靠谱·法律心理会客厅”项目揭牌。位于真如镇街道真如西村1号101—103室内，以社区窗口为一线，整合街道社区平安办、司法所、律师事务所、心理咨询师、居民区志愿者等多方资源，创造性打造“法律服务+心理咨询”服务模式，旨在让居民不出小区就能享受到专业的法律咨询、普法宣传、心理疏导、纠纷化解等多样化公益服务，为小区建设提供优质法律服务和坚实法治保障。（孙玥婷）

【高陵“邻聚俪”妇女联合会成立】11月1日，真如镇街道高陵“邻聚俪”妇女联合会成立仪式在高陵集市举行。高陵“邻聚俪”妇联是新时代妇联组织改革建设的重要举措，作为全市首家生活圈层面妇联组织，高陵“邻聚俪”妇联契合集市“寻真味、人情味、烟火味、好滋味”特色，整合资源，共享阵地，不仅是妇女群众的温暖港湾，也是汇聚“巾帼暖心贴心”各类项目的服务基地，孕育“真心阿姨就业帮扶”、“邻家妈妈”结对特殊儿童和“娘家人驿站”三个特色品牌。现场围绕三个特色品牌开展智能手机培训、“数字油画”创作、维权法律咨询和宣传以及传旗修身行演出（非遗艺术品赏）活动，为妇女群众和特殊儿童提供公益便民服务。

（孙玥婷）

万里街道

【概况】万里街道位于普陀区东部，东至岚皋路，西至桃浦西路、真南路，南至交通路，北与宝山区大场镇交界。辖区面积3.05平方千米，所辖居民委员会15个，小区34个。万里街道为商品房集中建成区域，其中，万里城是上海首批四大示范居住区之一。街道有1所首批上海市实验性示范性高中——晋元高级中学，2所九年一贯制学校，1所民办中学，3所6处幼儿园。2023年，万里街道办事处围绕普陀区“写好五线谱，谱好两部曲，携手零距离，共画同心圆”奋斗目标，深化改革创新，提升治理效能，着力打造品质、友好、智慧、活力万里。街道办事处地址：富平路518号。

公共服务。全年完成区级税收15493万元，其中，存量企业区级税收10397万元，比上年增长5.58%；新增企业区级税收5096万元，比上年增长9.43%。全年新引进企业161家。推荐7家企业参加普陀区2023年重点项目集中签约。加强企业联系，走访问需，提升服务企业精准度。开展企业沙龙活动，畅通重点企业午餐会、下午茶等交流渠道，做好亲商、重商、安商、扶商。街道商会完成换届改选。有序推进全国第五次经济普查工作。布局中央活力、睦邻友好、开放融合、品质共创、智慧数字五大便民服务圈，织密15分钟社区生活圈。聚焦“一老一小”，新增1个社区托育点“宝宝屋”，开放臻华颐养院，加快建设交暨193·万里街道社区生活服务中心；升级颐华、香泉、中浩云3大片区服务功能，提供多功能多元化服务。在万里街道社区事务受理服务中心开设“办不成事”反映窗口，万里名轩居委会建成普陀区首批“远程视频帮办”试点窗口，延伸“一网通办”服务触角。构建“2+4+15”（2家中央厨房，4家助餐点，15个居民区增设托底送餐服务）社区助餐服务网络，香泉“智助食堂”开业，建成普陀区首个园区“智慧食堂”。深化“12345”市民服务热线“办理+督查+反馈”机制，全年受理工单2716件，实际解决率82.6%，市民满意率85%，高效解决群众诉求。帮扶困难群体1.2万人次。完成长护险评估1162人次。为9户困难重度残疾人家庭进行无障碍改造。开展“零距离”帮办服务，帮助创业22家、长期失业青年就业创业23人、就业困难人员实现就业177人。启用全市首批灵活用工市场。开设新就业新业态职工权益维护窗口，维护新就业形态劳动者权益。发动社区居民、辖区企业参加“蓝天下至爱”慈善公益联合捐活动，募集捐款40.25万元。

公共管理。协调保障京东商业综合体、20号线万里段等市、区重大工程建设。打造全市首批慢行交通示范区。推进全域架空线示范街道建设，完成10条道路架空线入地。完成大场浦1.8千米沿岸贯通和景观提升工程虎城段，“万里滨水活力带”获上海市“15分钟社区生活圈”优秀案例“漫步绿道”赛道人民满意奖。完成凯旋花园（新村路1759弄）旧住房综合修缮，有效缓解停车难题。完成暨南新村市政动迁基地搬迁。推进既有住宅加装电梯工作，全年签约15台、完工9台、开工4台，辖区可加梯小区全面破零。推进绿色空间开放共享，在万里公园建成市民园艺中心。万里街道获评“上海市园林街镇”，成为上海中心城区首家市级“园林街镇”。深化全国文明城区创建、巩固国家卫生区、无违建创建、垃圾分类等创建成果，完成补短板项目3大类、16小项。街道市容环境状况公众满意度测评获评全市优秀、全区第一；无违建居村动态考核全市第一；以焕新中环家园“绿色低碳小屋”、愉景华庭垃圾分类精品示范小区为试点，完成垃圾分类“五个一批”（一批垃圾分类精品示范居住区、一批标准化垃圾房、一批精细化分类公共场所示范区域、一批高品质可回收物服务点和中转站、一批市民体验线路）示范亮点建设。

公共安全。以平安建设“八大行动”（“平安护航”“平安化解”“平安关怀”“平安防控”“平安运行”“平安治理”“平安网络”“平安基础”）为抓手，实现暴力刑事案件零发案，报警类“110”比上年下降37.6%，辖区92%居民小区入民宅盗窃零发案。发动450余名平安志愿者禁燃值守，实现辖区“零燃放”。全年未发生重大安全生产事故。坚持和发展新时代“枫桥经验”，启用全区首家一站式“万里无忧·‘靠谱’解纷中心”，实现“心防工程2.0”迭代升级。壮大心理健康互助大联盟，助力全国大型连锁商超劳资纠纷实质化解。与华

东师范大学联手打造“普陀区——华东师大心理学科普馆”。

社会事业。承办“诗风万里”第八届上海国际诗歌节普陀专场活动，举办“万里观光”灯光艺术季。完成1处市民健身步道、2处市民益智健身苑点改建。承办“约战普陀”定向赛、门球赛等体育赛事。成立童“慧”万里首届儿童议事会，推进儿童友好社区建设。工会新增979名职工入会，其中“灵活就业群体”入会职工326名。推荐5名优秀青年入伍。全年“普陀万里”微信公众号发布微信1508条，阅读量达41.7万次。其中，“解忧＋解纷工作法”“智助食堂”等百余篇报道被中央、市、区媒体刊载；《以百姓为标尺：万里的“最后一公里”》在《新民晚报》头版刊登。

自治共治。依托万有引力新业态新就业群体党群服务中心阵地，推出各类活动700余场，中心获评第四批上海市民“家门口的好去处”。开办全国首个新就业群体子女“爱心暑托班”，加快启用万有引力“新时代城市建设者管理者之家”，汇聚“医食住行”全方位资源，拓展新就业群体服务深度。打造全区首个“双业红”创新实践基地，发布党建引领“双业红”实训工作室工作指引，赋能基层治理骨干队伍，完成8个小区业委会换届。坚持党建引领，凝聚“第二梯队”成员转化为社区达人联盟成员，升级打造“邻家有才”等22个自治品牌，完善社区治理体系。深化“一网统管”，推进共享单车电子围栏、视频监控系统融合等建设，实现数据归集、高效调度、及时妥处。新增2个数智示范小区，夯实社区智慧安防根基。打造数字居委会，推进居民区减证明、减系统、减考核、减挂牌工作，为社区治理减负增能。（于溪遥）

表66　2023年万里街道基本情况表

项　目	数值	项　目	数值
区域面积（平方千米）	3.05	幼儿园（所）	3
年末户籍人口（万人）	4.49	公共图书馆、室（家）	1
工业总产值（亿元）	0.72	社区文化活动中心（家）	1
工业产值能耗（吨标准煤/万元）	0.027	影剧院（家）	0
固定资产投资（亿元）	—	博物馆、纪念馆（家）	0
商品销售额（万元）	307049	公共体育场馆（家）	1
社会消费品零售（万元）	206211	医疗卫生机构（家）	1
中学（所）	4	文物保护单位（点）（个）	0
小学（所）	0	非物质文化遗产项目（区级及以上）（个）	0

说明：一贯制学校（含九年一贯制和十二年一贯制）全部计入“中学”，“—”表示无数据

（万里街道/供稿）

表67　2023年万里街道居民委员会情况表

居委会名称	地址	居委会名称	地址
交暨居委会	交暨路51号	凯旋公寓居委会	新村路1717弄46号1楼
香泉路居委会	香泉路85弄58号101室	中环家园居委会	新村路1388弄62号
中浩云居委会	富平路299弄4号	中环锦园居委会	真华路388弄29号1楼
愉景华庭居委会	新村路2003弄69号	富平居委会	富平路737弄42号
颐华第一居委会	武威东路479弄5—6号3楼	万里雅筑居委会	富平路899弄38号101室
颐华第二居委会	武威东路477弄9号102室	中骏天誉居委会	水泉路99弄14号1楼
万里名轩居委会	真华路295弄18号101室	中环花苑居委会	新村路1288弄24号1楼
凯旋华庭居委会	真金路459号3楼		

（万里街道/供稿）

【“同心家园”入选第五届中国（上海）社会治理创新实践案例】 3月1日，第五届中国（上海）社会治理创新实践案例发布，万里街道“同心同行织密服务网，打造凝聚新就业群体的‘同心家园’”获优秀案例。万里街道积极探索新兴领域党建工作，把服务群众的“触角”延伸到快递物流、外卖配送、网约出行等新就业群体。按照普陀区委组织部试点工作要求，根据区域内新就业群体集聚的特点，全力推进新就业群体党群服务阵地体系建设，依托区域化党建，联动政府部门、区域化单位等各方力量，为推进新就业群体党建工作做好示范、做出样本，服务新就业群体。（于溪遥）

【“世界城市日”万里比邻生活节】 6月22日，“城市桃源活力无限‘世界城市日’万里比邻生活节开幕式暨万里十五分钟社区生活圈定向赛”在华东师范大学附属进华中学举办。万里街道作为“世界城市日”公益合作伙伴，与上海世界城市日事务协调中心联手打造“世界城市日”系列活动——万里比邻生活节。活动由上海世界城市日事务协调中心、普陀区体育局、普陀区万里街道主办，上海超盈体育文化有限公司、上海洛合体育发展有限公司、进华中学承办，吸引10支参赛团队、30组亲子家庭，以及体育爱好者，共计200余名选手参与。选手们从进华中学出发，途经万里公园南区、万里臻华颐养院、新业态新就业群体党群服务中心、中鹰黑森林、中环酒店、暨南大学办学旧址、万里社区卫生服务中心，全程3千米共7个打卡点位，打卡闯关，体验桃源万里魅力，最终抵达位于洛克公园万里馆的“万里比邻生活节”夜市，参与城市中的露营运动嘉年华。（于溪遥）

【“万里比邻”红色文化驿站启用】 7月1日，为庆祝建党102周年，万里街道挖掘暨南大学红色资源，融合“张铃微型党史馆”、普陀红色故事以及万里社区发展先进人物，打造“万里比邻”红色文化驿站。驿站设立在真金路51号社区公共服务中心二楼，内容涵盖党的二十大报告、中共党史、赤色沪西、暨南大学历史、靠谱万里五个篇章，展现党的光辉历程，反映在习近平新时代中国特色社会主义思想的指导下，万里街道深入贯彻党的二十大精神，赓续万里长征精神所取得的日新月异变化，为广大党员提供家门口的学习阵地，让广大党员群众在参观中学党史、爱万里。（于溪遥）

【万里“靠谱”解纷中心2.0版】 8月31日，万里街道“靠谱”解纷中心2.0版升级完成。解纷中心2.0版进一步建立规范司法信访综合接待窗口，在大厅醒目位置张贴服务清单及规范，打造融人民调解、法律咨询、信访接待为一体的一站式接待窗口，接待人员严格按流程工作，接待规范，服务致诚。窗口每周一至周五由万里街道调解委员会的人民调解员接待来访群众，周三和周五由社区法官、周二和周四上午由律师驻守窗口协助接待居民的法律咨询等。解纷中心设有“心语空间”工作室，安排心理咨询师驻点咨询接待，为社区群众提供心理健康咨询服务，对居民及各类对象进行访谈疏导，加强社会心理服务体系建设。在解纷中心基础上，万里街道试点公益法律顾问进家庭，律师们通过“定时+及时，线上+线下”工作模式，面对面进家入户开展法律服务，精准、高效地为社区居民提供公共法律服务。通过公益家庭法律顾问签约，不仅为居民释疑解惑、排忧解难，也让更多家庭知法、懂法，学会用法。（于溪遥）

【万里街道入选世界城市日《上海手册》】 10月28日，2023年世界城市日中国主场活动暨第三届城市可持续发展全球大会发布2023版《上海手册：21世纪城市可持续发展指南》（简称《上海手册》），为全球城市可持续发展提供政策建议与实践经验。普陀区万里街道入选《上海手册》，成为全球生态活力社区的样板。万里街道以《上海普陀万里沧桑巨变：安居乐业的生态活力社区》为题作主题分享，展示万里社区持续推动社区治理的创新成果。从1997年被列入上海市四大示范居住区开始，经过26年的创新实践，社区所发生的变化：遵循设计流程明晰的技术路线、推进细致深入的区域评估、制定切实可行的规划策略、强调全过程的公众参与。2023年，打造万里社区慢行交通示范片区及无架空线示范区，践行空间融合和绿色发展理念。在创新、绿色、协调、开放和共享理念指引下，万里社区成为生态环境清新宜人，百姓安居乐业，邻里之间友好互助的活力社区，为实现联合国2030年可持续发展目标、为全球可持续社区建设提供重要参考。（于溪遥）

【社区微型消防站揭牌】 11月23日，万里街道社区微型消防站举行揭牌仪式。微型消防站占地面积约80平方米，建筑面积约140平方米，辐射面积1.5平方千米，保护范围东至交暨路，西至真华路，北至新村路，南至交通路，是全市首家采用街道与单位合建、消防与公安联建，实现“有人、有车、有站、有装备”且24小时值班备勤的集装箱式、模块化的社区微型消防站。（于溪遥）

长征镇

【概况】 长征镇位于普陀区西南部。东至桃浦（河）与曹杨新村街道相邻，西至万镇路、花家浜路与嘉定区真新街道相接，南至金沙江路、苏州河以北与长风新村街道和长宁区相连，北至曹安公路与真如镇街道接壤。镇域面积7.66平方千米，所辖居民委员会28个，筹建居民委员会1个。长征镇曾获评国家卫生镇、国家智慧健康养老应用试点示范街道（乡镇）、国家级节约型机关、上海市文明社区、上海市平安示范社区、上海市爱国拥军模范镇、上海市科普示范镇、上海市首批特色创业型社区、上海市儿童友好社区、上海市无违建先进街镇、上海市生活垃圾分类示范街镇、上海

市首批全民运动健身模范街镇，获中国人居环境范例奖、上海市五一劳动奖状。长征全民健身活动中心获评2017—2020年度全国群众体育先进单位。镇政府地址：万镇路180号。

社区经济。全年完成税收总量69.53亿元，比上年增长25.49%，税收总量创长征镇历史新高。其中，区级产业税收19.55亿元，比上年增长21.75%，产业总税收和区级税收总量皆居全区五大地区（长风、长寿、真如城市副中心、长征镇、桃浦镇）之首。围绕“十亿百千万+”（即引进税收亿元能级企业10个以上，税收千万元能级企业100个以上）招商引资工作目标，引进亿元级项目2个、千万元级项目26个，实现总税收4.39亿元。实现亿元楼7幢。组织实施第五次全国经济普查工作，开展统计造假专项治理。举办科创集市，稳妥布局多赛道，重点关注科技细分领域龙头企业。开展网络游戏产业高质量发展专题调研，立足产业发展现状，制定网络游戏和“海聚英才”两大专项政策，支持对网络游戏产业发展和集聚。依托天地软件园打造全市首家“海聚英才”路演大厅，天地软件园获评上海市中小企业特色产业集群。金江汽车产业园成功创建首批“上海市汽车品质消费示范区”。推进“一刻钟便民生活圈”建设，上海信泰中心商业载体开业运营。

体制改革。修订《长征镇农村集体资产管理办法》。完成集资管理年度考核、镇属企业年度审计、区审计局集资专项审计整改、租赁合同指导价评估等工作。开展农村集体资产监管提质增效行动。组织“三资”（资金、资产、资源）监管平台相关业务培训。推进有关集体资产处置。完成新曹杨四街坊地块收储。完成部分域外资产优化处置工作。推进白鹤市场地块资产评估。审慎稳妥推进集资产权制度改革。邀请市农委、市农经站对产权制度改革工作进行指导。制定《长征镇村级经济合作社成员代表产生办法指导意见》。完成真北经济合作社换届选举，完成红旗经济合作社成员代表选举，稳步推进红旗经济合作社第二届理事会和监事会换届选举。

公共服务。完成就业创业指标任务，夯实“助业直通车”就业创业服务特色品牌，打造“15分钟就业服务示范圈”。做好民政救助兜底保障，开展政策性帮困28662人次，项目性帮困1439人次。完善养老服务体系，新增1家社区综合为老服务中心、1家老年人日间照护中心，完成46户老年人家庭适老化改造。完成37户困难重度残疾人家庭无障碍改造。推进医养共同体项目建设。做好在册精神病人随访管理服务和特殊未成年人的关心关爱工作。深化“放管服”改革，开设“办不成事”反映窗口，开设梅川片区“远程帮办”服务点。

公共管理。启动武宁路（长征段）景观提升项目，配合完成万镇路景观道路建设，实施清峪路（祁连山南路—万镇路）外立面整治及店招店牌改造。配合完成清峪路积水点改造工程，启动清峪路架空线入地项目。强化苏州河、蔡家浜新开河段沿岸的管理和保障，成功创建上海市标准化林长制办公室。落实机场净空要求，对镇域内养鸽户开展专项治理行动。成立长征镇亲河社区文明实践志愿服务联盟，成立苏河湾护河志愿服务队。完成上钞苑、怒江新苑、长风大楼、小爱建4个小区综合修缮和金江家园小区环境综合整治。以百合苑小区综合修缮为试点，探索早期商品房综合修缮新模式。推进既有多层住宅加装电梯工作。在全市率先开展“12345”市民服务热线“直达快处”试点工作，案件平均处置时效缩短2天。完成清峪路（万镇路—真光路）生活垃圾智慧收运线路创建。加强执法管理和应急保障。落实执法办案任务和执法全过程记录要求，强化行政执法规范化建设。

公共安全。推动怒江南苑、建德花园海棠苑小区视频监控系统改造。全面预防打击电信网络新型违法犯罪，成立长征镇反电信网络诈骗中心，持续开展反诈宣传系列活动。坚持巩固扫黑除恶斗争成果，推动常态化扫黑除恶斗争走深走实。建强“靠谱”解纷中心，做实做强矛盾纠纷化解。开展重大风险隐患专项排查整治行动，加强燃气安全、生产安全检查，完成高龄独居老人、纯老家庭燃气报警器和自动切断阀安装480户。开展自建房C级隐患点复查复检“回头看”，完成国务院专家组现场督查，全年拆除违法搭建2000余平方米，有效遏制新增违法搭建势头。加强食品安全领域风险防范。推进上海市首批市民满意的食品安全街镇创建工作。

社会事业。举办长征杯“谁是舞林高手”舞蹈大赛和“长征杯”市民经典朗诵大赛两个市级文化赛事。完善“美遇·767”多级配送，推出“画”说四季社区文化系列活动。开展“2023半马苏河·左岸文化艺术节”系列活动。“花香满泾”泾阳路社区共享花园被评为第四批上海市民“家门口的好去处”。举办“一街一品”长征镇智能体育节。打造“健康天地行”社区书院项目，举办科普集市、科普行走等主题活动。推出“融育”长征教育品牌。推进美育实践项目进校园、进社区。整合科普、文化、卫生等资源，打造生命教育系列课程，开设“艺术种子工作坊”教师戏剧课堂。家校社医多方联动，助力暑期学生实践课程提升能级。首家长征镇社区托育点“宝宝屋”投入运营，完成市政府重点实事项目和民心工程。推进高品质社区教育建设，成立长征镇“终身教育智库团”，长征镇社区学校被评为上海市社区学校优质校。成功创建上海市红十字会“博爱家园（街镇）”。

自治共治。作为上海市基层治理数字化平台试点街镇，协助做好系统功能完善及运用场景设置等工作。强化社工队伍建设，建立社工系统培训机制。建立社工轮岗交流机制，优化基层队伍配置。优化居委会辖区，完成真源、象源丽都居委会“拆二建三”，新建丽湖居民委员会，有序推进丽湖居民区党支部委员会和居民委员会班子选举工作。坚持以党建引领、贯穿、保障基层治理，推进物业、业委会“双业红”建设。成立建德未来党建联盟，构建共建共治共享社区治理新格局。全域推广“美好社区先锋行动”，象源丽都居委会获评上海市先进基层群众性自治组织。推进民生实事项目人

大代表票决制工作，践行全过程人民民主，通过征集、梳理、汇总遴选产生 10 个项目。（安　进）

【网络游戏产业集群打造】 2023 年，长征镇全力打造网络游戏产业聚集区，确定以金沙江路、中环线两侧的园区楼宇共 20 万平方米作为天地软件园的新拓区，整合镇域内 Unity 中国、上海飞书深诺数字科技集团等相关企业资源，优先为落户的游戏企业提供引擎软件购买、引擎软件人才培训、游戏出海推广渠道等多方面优质资源，推动游戏行业产业链、创新链、资金链、人才链深度耦合。同时完善政策扶持、做好人才服务等，助力长征镇经济高质量发展，打造普陀区互联网产业集聚新生态。至年底，天地软件园内集聚 205 家游戏企业，全年游戏企业实现税收 22.77 亿元。

（安　进）

表 68　　2023 年长征镇基本情况表

项　目	数 值	项　目	数 值
区域面积（平方千米）	7.66	幼儿园（所）	7
年末户籍人口（万人）	10.54	公共图书馆、室（家）	1
工业总产值（亿元）	14.00	社区文化活动中心（家）	1
工业产值能耗（吨标准煤 / 万元）	0.027	影剧院（家）	2
固定资产投资（亿元）	—	博物馆、纪念馆（家）	0
商品销售额（万元）	13434969	公共体育场馆（家）	1
社会消费品零售（万元）	3886793	医疗卫生机构（家）	1
中学（所）	4	文物保护单位（点）（个）	0
小学（所）	3	非物质文化遗产项目（区级及以上）（个）	3

说明：一贯制学校（含九年一贯制和十二年一贯制）全部计入“中学”，“—”表示无数据

（长征镇 / 供稿）

表 69　　2023 年长征镇居民委员会情况表

居委会名称	地址	居委会名称	地址
北巷社区居委会	梅川路 999 弄 23 号 101 室	怒江第二社区居委会	梅川路 278 弄 11 号 102 室
东旺社区居委会	真光路 1339 弄 60 号 102 室	怒江第一社区居委会	怒江路 601 弄 6 号
新长征花苑第一社区居委会	清峪路 81 弄 81 号	万豪社区居委会	金沙江路 2098 弄 34 号
嘉广社区居委会	祁连山南路 1003 号	未来街区社区居委会	金沙江路 2299 弄 28 号
建德花园社区居委会	泾阳路 253 号	祥和家园社区居委会	梅川路 1500 弄 24 号
建德花园第二社区居委会	同普路 1485 号	祥和名邸社区居委会	梅川路 1333 弄 212 号
建德花园第三社区居委会	同普路 1479 号	象源丽都社区居委会	真光路 798 弄 49 号
金沙雅苑社区居委会	金沙江路 2208 弄 15 号	新曹杨社区居委会	梅川路 799 弄 1 号 2 楼
泾泰社区居委会	金沙江路 2348 弄 59 号	银开社区居委会	大渡河路 1258 号
梅岭北路社区居委会	梅岭北路 1001 弄 14 号	运旺新村社区居委会	吉镇路 423 号
梅岭北路第二社区居委会	梅岭北路 1258 弄 63 号 101 室	真源小区社区居委会	真光路 962 弄 365 号
梅川第二社区居委会	梅川路 888 弄 7 号 2 楼	芝巷社区居委会	梅川路 829 号 201 室

续表 69

居委会名称	地址	居委会名称	地址
梅川第六社区居民委员会	丹巴路 1500 弄 52 号	丽湖社区居委会	真北路 1031—1035 号
梅川第四社区居委会	武宁路 2525 弄 23 号 104 室	馨越河湾社区居委会（筹）	千阳南路 88 弄 13 号
梅川第一社区居委会	梅岭北路 1101 弄 44 号 1 楼		

（长征镇 / 供稿）

【上海信泰中心开业】 9 月 26 日，由中信泰富（中国）投资有限公司打造的一站式品质生活中心上海信泰中心商场开业。上海信泰中心坐落于普陀区大渡河路 1428—1438 号（大渡河路武宁路路口），总投资额超 63 亿元。原址为上海最大农副产品市场曹安市场，总建筑面积约 38.5 万平方米。地上含 2 栋高度分别约为 171 米、180 米的甲级双塔写字楼，海派商邸、总部企业独栋和 1 栋酒店，以及 6.7 万平方米地铁上盖商业。上海信泰中心商场云集国际美食、时尚运动、游艺娱乐、生活配套等各类业态 50 多家优质品牌，瞄准“精彩夜汇场”“活力运动派”“悠然社交圈”三大核心定位，以满足办公人群及周边社区的多元需求为运营主旨，致力于提供全面的品质生活体验。（安　进）

【真光路食品安全示范街揭牌】 10 月 20 日，长征镇在祥和党群服务中心召开真光路食品安全示范街创建成果展示会，并为真光路食品安全示范街揭牌。长征镇真光路食品安全示范街创建工作 6 月 15 日启动。长征镇食品药品安全监督管理办公室对接普陀区食品药品安全监督管理办公室，协调联系长征市场监督管理所，从真光路食品单位的质量提升、沿街餐饮单位食品安全隐患监控点布置、宣传氛围营造以及科普站建设等方面，着力提升真光路沿街 22 家餐饮单位和 5 家食品流通单位整体管理质量。同时通过定期组织开展培训，完善包保干部队伍组织建设，提高包保干部督导水平，有效提升食品经营者责任意识。（安　进）

【红旗村“城中村”改造暨中海真如境综合体开业】 12 月 22 日，中海·真如境旗下购物中心——中海环宇城 MAX 开门迎客，上海真如环宇城 MAX 是中海环宇商业产品系的全国首个 MAX 产品，是上海市 2023 年度最大体量的新开购物中心。真如境项目位于原红旗村旧址，占地 1 平方千米，总建筑面积近 100 万平方米。红旗村曾是上海中心城区最大的“城中村”，原有果品、水产等 9 个大型初级市场。2014 年 10 月 31 日，红旗村作为上海首批启动的“城中村”试点地块，正式启动。2016 年，红旗村综合整治落幕，9 大市场关停、6 万人口迁移、36 万平方米旧房拆平。2018 年，真如境项目开工建设，到 2023 年规划蓝图渐次落地，“真如境”项目涵盖品质住宅、高端服务式公寓、超甲级写字楼、山姆会员商店、环宇城 MAX、海心剧院、海纳中央公园七大业态，有保留银杏古树、真如寺等历史文化元素的商业综合体“中海环宇城 MAX”，有引领长三角数字化转型的超高写字楼群“中海中心”，有“开心麻花”上海总部的真如海心剧院，并配合真如绿廊海纳公园段，以“纽约中央公园”为范本，打造公共生态绿肺。红旗村“真如境”项目引入 TOD 理念（transit — oriented development，以公共交通为导向的发展模式），地下轨道交通 11、14 号线穿越，与地上综合改造融为一体，实现空间联动开发，打造高品质“15 分钟社区生活圈”，兼顾经济效益和生态效益。山姆会员店是全球首个“公园下”的市区店铺，地上部分为绿廊公园中央区段，构建起“公园＋商业＋微绿地”多层次体系。（安　进）

【撤乡建镇三十周年主题党日活动】 12 月 28 日，“这就是长征”——长征镇撤乡建镇三十周年主题党日活动举办，来自长征镇各行各业人士从亲历者的视角回顾长征镇过去 30 年间翻天覆地的变化。活动中，《这就是长征》形象宣传片发布。长征镇广大干部群众通过视频直播同步观看，在各居民区、镇管企业及“两新”组织中引发热烈反响。（安　进）

桃浦镇

【概况】 桃浦镇位于普陀区西北部，东至真北路、交通路与万里街道、真如镇街道相交，西至众仁路与嘉定区南翔镇接壤，南至金鼎路、沪宁铁路与嘉定区真新街道、江桥镇相邻，北至走马塘、河南浜与宝山工业区、大场镇相连。镇域面积 18.83 平方千米。所辖居委会 39 个，村委会 7 个，集体经济组织 10 个，筹建居委会 2 个，村管社区 8 个。轨道交通 11 号线东西穿过，轨道交通 15 号线贯穿南北。汇聚同济大学（沪西校区）、市级重点产业园区、中以（上海）创新园和智创 TOP 等重要科创载体。桃浦是上海老工业基地转型发展的标志性区域，围绕建设“中心城区转型升级示范区、上海科技创新中心重要承载区”发展目标，聚焦祁连山路创新产业发展带“3+3”产业布局，全力发展生命健康、智能制造、数字供应链三大支柱产业，抢占航天电器、先进材料、人工智能新赛道，区级税收连续三年实现两位数增长。自然资源丰富，绿化覆盖率 31.25%，人均绿地 29 平方

米，远超上海市人均公共绿地面积（15平方米）；拥有73条河道和小微水体，占普陀区的半数以上。践行人民城市重要理念，深入实施美丽宜居桃浦行动，致力于打造生态环保与产业升级协调共生的产城融合发展新高地。镇政府地址：武威路789号。

社区经济。全年完成区级税收20.25亿元，比上年增长19.01%；产业区级税收18.52亿元，比上年增长15.41%，区级税收连续3年实现两位数增长。推动“大招商1.0版”向“2.0版”迈进，深化“全域、全力、全员”大招商工作格局，优化镇招商引资调度会、三方工作推进协调会等工作机制。全年引进内资企业4296家，引资额162.23亿元；引进外资企业38家，实到外资1935.74万美元。其中引进上海金德龙贸易有限公司、上海盒浦网络科技有限公司2个税收亿元级项目，上海德朋实业有限公司、上海能辉科技股份有限公司等26个税收千万元级项目；通用电气航空（中国）有限公司、上海顺灏新材料科技股份有限公司2家外资企业总部落户，占普陀区新增外资企业总部数量的三分之二。新增李子园智创大厦税收亿元楼。配合办好“五五购物节”汽车消费季主题活动，桃浦湾产城融合“新地标”开业运营。推动桃浦智创城高质量发展，配合完成8幅地块土地出让，智创TOP B区项目基本建成。擦亮“投资桃浦”招牌，举办“小的力量”企业年终秀、“家门口”工博会等企业推介活动，助推镇域13家企业参展第六届进博会，占普陀区参展企业数量的一半。开展第五次全国经济普查，做好高质量纳统。主动融入普陀区科创布局，打好中以（上海）创新园品牌。加强与同济大学科技园、同济大学医学院、中国电子科技集团公司第五十研究所、上海航天科工电器研究院有限公司等属地科研院所联动合作共建，实施科创“五优”（优聘一批科创顾问、优聚一批创新人才、优推一批创新活动、优联一批生态伙伴、优培一批科创载体）行动，推动祁连山路创新产业发展带建设，重点打造“3+3”产业发展格局。强化企业创新主体地位，推动上海康鹏科技股份有限公司成为普陀区首家本土培育的在上海证券交易所科创板上市企业。至年底，桃浦镇有国家级高新技术企业122家、专精特新企业60家、科技“小巨人”企业51家。开展生命健康千亿级产业集群研究，推动生命健康（生物医药）产业高质量发展，强化区镇联动协作，谋划形成“五个一”（制定一个新的产业规划、出台一系列扶持政策、设立一个产业引导基金、建设一批产业载体、打造一组创新平台）工作举措。建成阿里巴巴数字农业项目，助推普洛斯桃浦智慧冷链产业园项目改造升级，打造具有桃浦特色的数字供应链集群。培育航天电器、先进材料、人工智能等新兴产业，引进上海威克鲍尔通信科技有限公司、上海灿瑞科技股份有限公司等产业龙头企业和创新企业，加强在数字经济、卫星通信、低空经济领域探索实践，培育桃浦未来产业竞争优势。

体制改革。拓展集体经济高质量发展路径，制定出台《桃浦镇促进农村集体经济高质量发展实施意见》，形成第一批41个高质量发展重点项目。推动集体经济反哺惠民，完成年度村级经营收益分配发放，发放金额5417万元，惠及1.68万余人。完成6个村级经济合作社换届改选。推进镇级产权制度改革，开展镇级集体资产清产核资，化解股权关系、财务挂账等历史遗留问题。加快集体资产盘活利用，整合域外优质载体资源，推动“工业上楼”（以高端化、智能化、绿色化为方向，推动轻生产、低噪声、环保型企业在垂直空间布局生产制造功能）试点，打造“域内+域外”创新载体双引擎，增强集体经济发展活力和实力。

公共服务。新增就业岗位4102个，帮助1475名就业困难人员和失业人员实现就业。强化养老服务供给，国华人寿上海普陀国际康养中心揭牌，新增雪松苑老年助餐点，完成适老化改造56户，为829名高龄独居老人加装燃气报警器，樱花苑成功创建全国示范性老年友好型社区。加大困难群体社会救助，各类帮扶支出6623.96万元。

公共管理。统筹实施“美丽宜居桃浦六大行动”（实施“生活圈+”便捷服务行动、推进“道路+”宜人街区行动、深化“公园+”多彩天地行动、持续开展美丽家园建设行动、全面推进老房加梯行动、深入实施环保守护行动），完成同济沪西、海棠苑2个小区7万平方米综合修缮，完成瑞香苑2幢房屋成套改造回搬，探索古浪苑等早期商品房小区更新试点，解决李园六村、嘉光公寓、香栀花园等小区积水问题。既有多层住宅加装电梯签约77台，开工61台，竣工46台。新增非机动车充电桩3万余个。完成武威路老街路面修缮、白丽广场环境品质提升，推进李子园路、真南路等美丽道路建设，完成架空线入地和杆箱整治3.69千米。建成武威路区区对接道路，打通金昌路堵点。完成金光沪嘉北569坊、599坊地块腾地收尾。完成真建村、春光村农民老宅改造自建房大产证补办。成功创建上海市首批标准化林长制办公室，桃浦中央绿地全面建成，上海市首个零碳公园李子园公园对外开放。真北路桃花园、古浪路彩丘园、武威路香樟游园等一批城区绿意小品、口袋公园建成开放。

公共安全。推进重大事故隐患排查整治行动，落实国务院考核巡查组反馈问题整改。拓展中联路1号整改成果，聚焦镇域内“园中园”“厂中厂”等重点点位以及自建房、仓库厂房、燃气安全等重点领域开展专项整治，做好清单化闭环式隐患排查整改。落实食品安全、质量安全责任制。建立上海市中心城区首个镇政府专职消防救援队，完成3个升级版微型消防站建设，打造数智化安全生产监管平台。做好防台防汛工作，防范应对高温寒潮等极端天气。健全扫黑除恶治乱长效机制，推进“砺剑”系列专项行动。深化社会治安综合治理，完成真北市场普陀区界清退整治。成立普陀区首家劳动人事争议一站式化解工作站。桃浦司法所获评上海市法治建设先进集体。完善“家门口”信访服

务体系建设，“学习实践‘枫桥经验’，全员全域全时开展‘三访’”案例获评 2023 年上海信访“家门口”服务体系十大创新案例。

社会事业。开展校外培训机构专项治理，联合整治 2 家校外违规培训机构。落实幼有善育，推进“宝宝屋”建设，打造社区嵌入式托育服务点。建设上海市名医工作室基层工作站，提升社区卫生服务能力。推进“15 分钟社区生活圈”建设，桃浦北部片区党群服务中心建成启用。新建和更新市民健身步道 3 条、健身苑点 7 处，国金体育中心对外开放，桃浦镇获评 2023 年上海市全民运动健身模范街镇建设试点单位。办好“桃浦之光”社区文化艺术节等各类文体赛事活动。

自治共治。完成 6 个居委会选举（补选）。完成 13 个居委会公建配套项目、27 个居委会值班备勤设施新建和改造。完成新版社区云上线，盖章证明事项减至 3 项，摘除挂牌 440 块。扩大“美丽楼道”覆盖面，推动全镇 100 个楼道因地制宜打造特色品牌。做好全国文明城区创建和国家卫生镇复审工作。（华颖芹）

表 70　2023 年桃浦镇基本情况表

项 目	数 值	项 目	数 值
区域面积（平方千米）	18.83	幼儿园（所）	12
年末户籍人口（万人）	10.88	公共图书馆、室（家）	43
工业总产值（亿元）	58.83	社区文化活动中心（家）	1
工业产值能耗（吨标准煤 / 万元）	0.043	影剧院（家）	0
固定资产投资（亿元）	11.04	博物馆、纪念馆（家）	0
商品销售额（万元）	5420984	公共体育场馆（家）	4
社会消费品零售（万元）	1101200	医疗卫生机构（家）	5
中学（所）	6	文物保护单位（点）（个）	5
小学（所）	4	非物质文化遗产项目（区级及以上）（个）	3

说明：一贯制学校（含九年一贯制和十二年一贯制）全部计入“中学”

（桃浦镇 / 供稿）

表 71　2023 年桃浦镇居（村）民委员会情况表

居（村）委会名称	地址	居（村）委会名称	地址
瑞香苑居委会	武威路 1087 弄 193 号 1 楼	阳光建华城第二居委会	定边路 377 弄 8 号 1 楼
合欢苑居委会	武威路 1082 弄 68 号	阳光建华城第三居委会	靖边路 199 弄 30 号
海棠苑居委会	雪松路 393 弄 314 号 103 室	阳光建华城第四居委会	祁连山南路 2727 弄 15 号 101 室
永汇新苑居委会	白丽路 99 弄 98 号 101 室	阳光建华城第五居委会	靖边路 299 弄 8 号楼西侧
和乐苑居委会	白丽路 401 弄 113 号 201 室	荣和怡景园居委会	武威东路 821 弄 13 号
石榴苑居委会	武威路 1236 弄 21 支弄 208 号 102 室	华公馆居委会	武威东路 788 弄 52 号 1 楼
白丽苑居委会	红棉路 311 弄 73 号 101 室	圣都汇居委会	武威东路 888 弄 28 号 101 室
紫荆苑居委会	绿杨路 51 弄 81 号	李子园六村居委会	真南路 822 弄 450 号 109 室、110 室
杜鹃苑居委会	绿杨路 201 弄 30 号 105 室	祥和星宇居委会	古浪路 183 弄 30 号 1 楼
山茶苑居委会	雪松路 503 弄 252 号 101 室	中环名品居委会	古浪路 288 弄 19 号 B2 层
迎春苑居委会	红棉路 351 弄 127 号 101 室	安祁古浪新苑居委会	祁安路 88 弄 17 号

续表 71

居（村）委会名称	地址	居（村）委会名称	地址
樱花苑居委会	雪松路 330 弄 40 号 101 室	古浪苑居委会	古浪路 518 弄 251 号 102 室
绿春苑居委会	雪松路 392 弄 71 号 101 室	莲花公寓居委会	真北路 3725 弄 61 号 1 楼
雪松苑第一居委会	雪松路 458 弄 62 号 103 室	金祁新城居委会	祁安路 365 弄 91 号 101 室
雪松苑第二居委会	雪松路 458 弄 235 号 103 室	金祁新城第二居委会	祁安路 368 弄 18 号 1 楼
雪松苑第三居委会	雪松路 458 弄 283 号 103 室	怡佳公寓居委会（筹）	连亮路 111 弄 20 号 101 室
新家园居委会	银杏路 30 弄 25 号 101 室	华和民祥园居委会（筹）	连冠路 218 号
紫藤苑居委会	白丽路 701 弄 40 号 1 楼	槎浦村村委会	金迈路 300 号
锦竹苑居委会	竹柳路 50 弄 14 号 1 楼	李子园村村委会	真南路 828 号
阳光水岸苑居委会	真南路 3489 弄 2 号 1 楼	祁连村村委会	古浪路 518 弄 366 号 102 室
昆仑花苑居委会	桃浦路 1149 弄 28 号 1 楼	春光村村委会	武威路 1019 弄 758 号
香樟苑居委会	桃浦路 1341 弄 95 号 101 室	桃浦村村委会	白丽路 185 弄 45 号 102 室
南李苑居委会	真南路 895 弄 26 号 101 室	金光村村委会	古浪路 355 弄 141 号 1 楼
阳光建华城第一居委会	祁连山南路 2727 弄 2 号东侧	新杨村村委会	红柳路 238 弄 40 号后

（桃浦镇 / 供稿）

【祁连山路创新产业发展带】 位于桃浦镇核心地带，南起绥德路，北至沪嘉高速，全长约 2.5 千米，以“中轴线”祁连山路贯穿起多个重点发展区域，与 G2 创新走廊、武宁创新轴形成磁场效应。聚集以“中以（上海）创新园”为核心节点的一批专精于制造业、新材料产业的企业，包括智创 TOP、未来岛高新技术产业园、中鑫智谷、康建商务广场等 5 个骨干节点，串联起超 3000 家的各类企业。2023 年，桃浦镇聚焦祁连山路创新产业发展带，通过重点培育发展生命健康、智能制造、数字供应链三大支柱产业集群，以及抢占航天电器、先进材料、人工智能三大新赛道，打造“3+3”产业发展体系，实现产业优化升级和经济增长新突破。三大支柱产业方面，聚集上海医药集团药品销售有限公司、上海上药和黄医药销售有限公司、九州通医药集团股份有限公司、上海普实医疗器械股份有限公司、上海施耐德工业控制有限公司、索雷博光电科技（上海）有限公司、科尼起重机设备（上海）有限公司、上海浦江缆索有限公司、上海顺灏新材料科技股份有限公司等企业，成功培育普陀区首家在上海证券交易所科创板上市企业上海康鹏科技股份有限公司，引进阿里数字农业供应链、施耐德电器全球供应链和上海面积最大的盒马 X 会员店（普陀桃浦店）等优秀项目。三大新赛道方面，以上海航天科工电器研究院有限公司、通用电气航空（中国）有限公司、上海佳士航空动力科技有限公司等为代表的航天航空类企业落户。加强与中国电子科技集团公司第五十研究所互动，引入相关上下游产业上海辰达物联网科技有限公司、上海芯翌智能科技有限公司、上海海每康智能医疗科技有限公司等科创企业。发挥上海东方雨虹防水技术有限责任公司、上海顺灏新材料科技股份有限公司、上海康鹏科技股份有限公司等骨干企业带动作用，助推产业发展集聚。（华颖芹）

【政府专职消防救援队投用】 2023 年，桃浦镇以“精干灵活、反应迅速、符合镇情”为目标，高标准筹建普陀区首支政府专职消防救援队——桃浦专职消防救援队，进行硬件建设、人员进驻和岗前训练，建立规范的制度和管理体系，进行实战演练和综合使用。站点设置在红棉路 301 弄 45 号，占地 200 余平方米，集通信室、指挥室、器材室、备勤室、体能训练室和后勤保障室等为一体，救援范围可覆盖桃浦多个产业园区、住宅区集聚的外环地块。8 月起，桃浦专职消防救援队进行试运营，参与多项消防安全工作和社区服务工作，11 月 23 日投入使用。（华颖芹）

【“HELLO 老友亭”投用】 5 月 5 日，桃浦镇首个在传统公共电话亭基础上改造的数字电话亭——“HELLO 老友亭”投入使用。桃浦镇联合中国电信集团有限公司上海公司，以老年群体熟悉和信任的公共电话亭为切入点，升级改造城市基础设施，打造便民数字电话亭。改造后的“HELLO 老友亭”外观保留传统公用电话亭的红色，敞开式的亭体内一侧设有供驻足休息的座位，另一侧是触摸屏，公

用电话机挂在中间。该电话亭融合人工智能、大数据、物联网认证等数字技术，能为居民提供 15 分钟生活圈查询介绍、刷脸一键叫车、3 分钟免费通话、养老金查询、免费充电、手语服务、AI 照相馆、助老一键通等八大民生服务。（华颖芹）

【智创 TOP 产城社区（A 区）开业】 5 月 9 日，智创 TOP 产城社区（A 区）正式开业，包括“桃浦湾 TOP ONE”精品商业、桃浦雅辰悦居酒店和智创 TOP 人才公寓。该社区位于轨道交通 11 号线祁连山路站上方，总建筑面积29.5万平方米，是集办公、商业、酒店、人才公寓、文娱休闲等业态于一体的全天候开放活动社区。“桃浦湾 TOP ONE”是桃浦智创城内首家商业综合体，引进星巴克向绿工坊、汉堡王原木风、瑞幸大师店等多家首店品牌，以及马记永、老乡鸡、胡子大厨等大众消费品牌，并配齐健身养生、文创零售等综合配套。桃浦雅辰悦居酒店有 5 种不同房型、212 间客房，提供 24 小时健身房、瑜伽房及便捷的自助洗衣服务，酒店“思方汇”将餐厅、酒吧和娱乐社交空间融为一体，酒店会议及宴会设施可满足 70 人至 80 人规模的多种会议及宴会需求。智创 TOP 人才公寓有 4 种不同房型、162 间客房，部分房型可根据需求灵活布局，房间数最高可达 180 间，公寓配备 24 小时全开放的生活空间，包含健身中心和自助洗衣设施，打扫、安保、接待等服务。（华颖芹）

【以色列科技儿童乐园揭牌】 5月15日，以色列科技儿童乐园在桃浦中央绿地揭牌。该儿童乐园是上海市首个以以色列科技为主题的儿童乐园。游乐场中的“旋转宇宙”“我说你做”“高飞翔”等儿童游乐设施理念，来自以色列魏茨曼研究所，通过园内游乐设施，在游玩中可以帮助孩子了解离心力、扭矩力、重力、太阳系、宇宙、动能等科学知识，让孩子在亲近大自然的过程中增强记忆力、锻炼身体平衡力，增强团队合作能力、竞争力。（华颖芹）

【第二十七届“桃浦之光”社区文化艺术节】 10 月 16 日，第二十七届“桃浦之光”社区文化艺术节在普陀冰上运动中心下沉式广场举行。与会嘉宾共同启动“桃浦镇花”征集活动，表彰在社区长期从事群众文体志愿服务工作的优秀志愿者团队。活动以“与美同行新征程 激情飞扬桃浦志”为主题，分为“美美与共，和谐社区”“与美同行，融合共生”“向美而生，共创未来”三个篇章，汇集来自桃浦本土文体团队、市级高质量文化资源等多方力量的创作，全方位展现桃浦社区文化。艺术节期间，桃浦镇在社区、片区陆续举办国学普及、生活美学、艺术赏析、亲子互动等公益文化活动，组织丰富多彩的社群活动。（华颖芹）

人物·荣誉

编辑　吴远美

新闻人物



【敖长生】 敖长生，男，1975 年生。1999 年入伍，曾任武警上海市总队政治部文工团副团长。2016 年退役，成为自由职业文艺演员，现为上海新文艺工作者联合会副主席、中国音乐家协会会员。2018 年 12 月，获评一级演员。

敖长生在军旅生涯中，曾立二等功一次、三等功六次。退役后，长期参加慈善公益活动，多次随上海援疆指挥部到新疆维吾尔自治区喀什地区慰问演出，为当地学校师生上歌唱课；自费去甘肃省偏远高校讲学；免费为来自四川省北川羌族自治县贫困高中生上课；担任长宁区特殊学校指导老师，教特殊孩子唱歌；为数十名偏远地区贫困大学生推荐工作，为百余名词曲作家免费在音乐平台演唱推广。他投身上海文联公益演出和惠民活动，在上海建筑工地、农民工子弟学校、工厂、高校、敬老院、孤儿院、特殊青少年中心、监狱、医院、街道社区、村落弄堂等地留下歌声，是上海市文联组织下基层慰问演出和惠民文化活动中最积极主动、参演场次最多的艺术家之一，也是首批加入中国文联中国文艺志愿者协会和上海市志愿者协会文艺志愿服务总队的志愿者。参与上海新文艺工作者联合会创建，是该组织初创见证者、首批会员。

敖长生创作演唱原创歌曲 300 余首，发行个人专辑五套，其中有《真情无限为兵歌》《上海等你来》《因为有了共产党》等反映军旅生活、城市文化和弘扬红色正能量的作品，获中国金唱片奖。曾获中央电视台第十一届全国青年歌手电视大奖赛民族组银奖，全国武警部队文艺汇演、全军文艺汇演一等奖，其他各类声乐奖项 80 余项。敖长生事迹入选中国文联“中国文艺志愿者的故事”《到人民中去》一书，作为全国优秀文艺志愿者典型推介。 2023 年，获评上海“最美退役军人”。

（区退役军人事务局 / 供稿）

【刘忠生】 刘忠生，男，1972 年生，



中共党员，波克科技股份有限公司党总支书记、副总经理，上海波克公益基金会理事长。立足公司产业，以党建为引领，走出一条游戏赋能传统行业发展的“游戏 +”道路，先后组织研发科普、党建、医疗、环保等 20 多款功能性游戏，发挥游戏正向价值作用，为企业发展开辟新赛道，其中为儿童斜弱视提供视力恢复和矫正训练的《快乐视界星球》软件被国家食品药物监督管理局认证为“二级医疗器械”，也是中国首个游戏化数字医疗器械。

刘忠生致力于维护职工权益，不仅为公司职工解决衣食住行等各方面的困难，还作为长征镇互联网行业工会联合会主席，牵头签订上海市首份互联网行业集体合同，促进行业内各类互联网企业健康持续发展。

2020 年，刘忠生获评上海市劳动模范，2021 年获评第十届上海市“慈善之星”、上海市优秀党务工作者，2022 年获评上海“最美退役军人”，当选上海市第十二次党代会代表。

（区总工会 / 供稿）

【田丹】 田丹，女，拉扎斯网络科技（上海）有限公司“饿了么”骑手，新就业形态劳动者。

“饿了么”应急特需项目组 2024 年获评全国工人先锋号，田丹是项目组重要成员。新冠病毒疫情期间，田丹作为“饿了么”应急特需项目唯一女骑士，用双手抱起奶粉、尿



不湿和药，全城义务配送儿童紧急药物数百单。

2022 年，获得上海市五四青年标兵、上海市新时代闪光青年称号，入选由人民日报社指导、人民日报社《民生周刊》杂志社等主办的“2022 最美奋斗者”案例；2023 年，获全国五一劳动奖章。

（区总工会 / 供稿）

先进集体・先进个人

表 72　　先进集体

荣誉称号	获表彰集体
全国市域社会治理现代化试点合格城市	普陀区
全国义务教育优质均衡发展区	普陀区
全国学前教育普及普惠区	普陀区
全国医养结合示范区	普陀区
全国健康城市建设样板市	普陀区
2022 年中国政府透明度指数评估县（市、区）政府第二名	普陀区
2023 年中国政府透明度指数评估县（市、区）政府第一名	普陀区
2023 年全国工人先锋号	致达控股集团有限公司上海瑞斯达防护制品有限公司技术研发中心
	普陀区税务局第一税务所
全国五四红旗团支部	波克科技股份有限公司团支部
第 21 届全国青年文明号	拉扎斯网络科技（上海）有限公司“蓝色星球”公益环保项目（一星级）
	普陀区沪太邮政支局（二星级）
全国第三批 100 个“枫桥式公安派出所”	普陀公安分局曹杨新村派出所
全国巾帼建功先进集体	普陀区中心医院
全国五一巾帼标兵岗	普陀区疾病预防控制中心公共卫生应急处置队
全国巾帼文明岗	普陀区曹杨新村街道源园社区居委会
2021—2022 年度全国侨联系统“侨胞之家”典型选树单位	普陀区万里街道“侨之家”
中国红十字城市博爱家园示范点	普陀区长风新村街道红十字会
第三届全国卫生健康行业青年志愿服务项目大赛铜奖	普陀区中心医院
全国维护妇女儿童权益先进集体	普陀区人民检察院第六检察部
全国节约型机关	普陀区曹杨新村街道
	普陀区石泉路街道办事处

续表 72

荣誉称号	获表彰集体
全国节约型机关	普陀区长风新村街道办事处
	普陀区长征镇
全国示范性老年友好型社区	普陀区桃浦镇樱花苑社区
	普陀区曹杨新村街道花溪园社区
全国民主法治示范村（社区）	普陀区桃浦镇新杨村
全国工商联系统先进集体	普陀区工商联
2022—2023 年度全国“五好”县级工商联	普陀区工商联
2022—2023 年度全国“四好” 商会	普陀区工商联青年创业商会
	普陀区桃浦镇商会
2023 中国 500 最具价值品牌	劲霸男装（上海）有限公司
2023 年中国互联网综合实力百强	波克科技集团有限公司（第 17 位）
2019—2022 年度“中国羽绒行业功勋企业”	上海艾莱依实业发展有限公司
2023 年度全国工商联科技创新民营企业	奥盛集团有限公司
2023 房地产开发企业综合实力 TOP10	新城控股集团股份有限公司
2023 年中国企业品牌创新成果奖	上海收钱吧互联网科技股份有限公司
2023 中国物业服务企业综合实力 500 强	东渡国际集团有限公司
2023 年“最美工会户外劳动者服务站点”	普陀区万里街道舒心湾新业态新就业群体党群服务中心户外职工爱心接力站
	普陀区长征镇祥和片区党群服务中心
2023 年度全国红领巾中队	普陀区长征镇象源丽都居民区少先队靠谱中队
全国最美家庭	袁芳荣、唐根娣家庭（普陀区长征镇）
第三批全国老年远程教育优秀学习收视点	普陀区长寿路街道社区学校
2023 年度长三角科技志愿服务先进典型	普陀区桃浦镇社区书院科技志愿服务队
第 3 届长三角青少年风采展示征集活动优秀组织奖	普陀区精神文明建设委员会办公室
上海市平安示范城区	普陀区
上海市“两个健康”实践创新区	普陀区
2023 年上海市五一劳动奖状	普陀区长征镇人民政府
	上海新杨工业园区经济发展（集团）有限公司
	劲霸男装（上海）有限公司
	上海室内装饰（集团）有限公司
2023 年上海市工人先锋号	复星集团上海翌耀科技股份有限公司研发中心焊装研发团队
	普陀公安分局指挥处指挥中心

续表 72

荣誉称号	获表彰集体
2023 年上海市工人先锋号	普陀区城市运行管理中心信息管理科
	普陀区人民医院急诊医学科
	上海九州通医药有限公司采购部
	上海东纺日化销售有限公司仓储运输部
	上海精隆建筑工程有限公司工程部养护组
	上海英盾保安服务有限公司人资行政部
2022 年度上海市青年五四奖章集体	普陀公安分局经侦支队新时代经警青年团队
	共青团上海市普陀区委服务和权益保护青年班组
	柏项网络科技（上海）有限公司青年团队
第 25 届上海市青年文明号	上海市特种设备监督检验技术研究室电梯检验三室
	拉扎斯网络科技（上海）有限公司饿了么长风配送服务站
	上海化工研究院有限公司有机化工研究所超高材料组
	普陀公安分局经侦支队食药环侦大队
	普陀区税务局第四税务所
	普陀区税务局第一税务所
2023 年度上海市青年突击队	上海建工五建集团华师大二附中普陀校区新建工程项目沈健管理型青年突击队
	普陀区曹杨新村第六小学青年突击队
	普陀区精神卫生中心执炬守护心理援助突击队
	上海化工研究院有限公司有机所超高改性产业化青年突击队
	普陀区税务局第一税务所“马上办”青年突击队
	普陀区桃浦镇综合行政执法队青年突击队
2023 年上海市青年安全生产岗	上海化工研究院有限公司检测中心安全应急部
	上海市特种设备监督检验技术研究院化学工业区检验所
2023 年上海市巾帼文明岗	曹杨中学特色课程教研组
	普陀区妇婴保健院产科医生组
	普陀区政务服务中心综合窗口
	普陀区征收保障和物业服务事务中心住房保障部
	普陀区财政局行政事业财务科
	上海普环实业有限公司第二分公司曹杨清道班

续表 72

荣誉称号	获表彰集体
2023 年上海市巾帼文明岗	普陀区人民检察院第五检察部
	上海多礼米商务咨询有限公司业务部
	上海市宏康医院口腔科
	上海青创社会服务中心社区营造中心
	普陀区石泉路街道社区事务受理服务中心综合受理窗口岗组
	普陀区甘泉路街道城市运行管理中心网格管理班组
	上海新长征（集团）有限公司党群办
	上海电科智能系统股份有限公司智能交通数字化转型团队
	上海未来岛高新技术产业园来谷科创团队
	普陀区长风新村街道长风一村居委会
	普陀区万里街道城市运行管理中心热线岗
	普陀区万友邻社区服务中心社区治理部
	普陀区宜川路街道中远两湾城第三社区居委会
	普陀区长寿路街道经济发展服务中心企业服务组
	上海市儿童医院消化感染科
	拉扎斯网络科技（上海）有限公司“蓝色星球”公益环保项目组
	上海市普陀纳样美收纳研究院整理收纳团队
	上海天地软件创业园妇女之家
	普陀区展翼儿童培智服务中心
上海市妇女权益保障先进集体	普陀区就业促进中心
	普陀区宜川路街道中远两湾城第三社区居民委员会
上海市城市数字化转型工作先进集体	普陀区科委
上海市政务公开先进集体	普陀区科委办公室
	普陀区万里街道党政办
	普陀区婚姻收养登记中心
2023 上海企业 100 强	上海中梁企业发展有限公司
	月星集团有限公司
	奥盛集团有限公司
	中国建材国际工程集团有限公司
	致达控股集团有限公司

续表 72

荣誉称号	获表彰集体
2023 上海制造业企业 100 强	奥盛集团有限公司
	致达控股集团有限公司
	鹏欣环球资源股份有限公司
	上海顺灏新材料科技股份有限公司
2023 上海服务业企业 100 强	上海中梁企业发展有限公司
	月星集团有限公司
	中国建材国际工程集团有限公司
	上海九州通医药有限公司
2023 上海民营企业 100 强	上海中梁企业发展有限公司
	月星集团有限公司
	奥盛集团有限公司
	致达控股集团有限公司
	鹏欣环球资源股份有限公司
	上海九州通医药有限公司
上海市海聚英才创新创业示范基地	上海未来岛高新技术产业园
2023 年度上海市软件和信息服务产业基地	上海长风投资（集团）有限公司长风网络安全产业园
2023 年上海市“创新、创优”乡镇（街道）级新时代文明实践示范中心	普陀区宜川路街道新时代文明实践分中心
	普陀区桃浦镇新时代文明实践分中心
第六届中国国际进口博览会志愿服务先进集体	上海长风公园志愿者服务基地
2023 年度上海市未成年人思想道德建设工作优秀组织奖	普陀区精神文明建设委员会办公室
平安上海建设先进集体	普陀区宜川路街道
2022 年度上海市平安示范社区	普陀区桃浦镇
	普陀区长征镇
2023 上海市先进基层群众性自治组织	普陀区长征镇象源丽都居民委员会
	普陀区长寿路街道大上海城市花园居民委员会
	普陀区石泉路街道品尊国际居民委员会
2020—2023 年度上海市推动厂务公开民主管理工作先进单位	普陀区卫生健康委
	普陀区司法局
2020—2023 年度上海市十佳厂务公开民主管理工作先进单位	拉扎斯网络科技（上海）有限公司
2020—2023 年度上海市厂务公开民主管理工作先进单位	波克科技集团有限公司

续表 72

荣誉称号	获表彰集体
2020—2023 年度上海市厂务公开民主管理工作先进单位	拉扎斯网络科技（上海）有限公司
	上海福克斯波罗有限公司
	上海晋宇环境服务有限公司
上海市劳模创新工作室	普陀区利群医院 高莉劳模创新工作室
上海市卫生健康行业青年五四奖章集体	普陀区妇婴保健院“团聚青力”医疗服务队
上海市卫生健康行业五四红旗团（总）支部典型选树团组织	普陀区精神卫生中心
2023 年上海市民文化节优秀组织奖	普陀区图书馆（上海市普陀区少年儿童图书馆）
	普陀区文化馆
2022 年上海市无违建示范街镇	普陀区长寿路街道
2022 年度上海市安全发展和综合减灾示范小区	普陀区长寿路街道逸流公寓社区
2023—2026 年度上海市诚信计量示范社（街）区	普陀区曹杨新村街道
上海市法治工作先进集体	普陀区司法局桃浦司法所
2022 年度人大代表“家站点”市级示范平台	普陀区桃浦镇人大代表之家
	普陀区桃浦镇阳光水岸苑“人大代表联系点”
2023 年上海市“党支部建设示范点”	中远两湾城第三居民区
上海市政协委员工作站践行全过程人民民主示范点	长寿路街道政协委员工作站
上海市“新时代居村先锋堡垒”	中共上海市普陀区万里街道万里名轩居民区总支部委员会
2023 年度上海市社会主义精神文明好人好事提名	上海市普陀区真光消防救援站
2019—2022 年度“上海市优秀律师事务所”	上海普世万联律师事务所
2019—2022 年度“上海市十佳律师事务所”	上海普世万联律师事务所
2023 年度上海市民营经济人士理想信念教育示范点	普陀区甘泉路街道商会
	上海致盛实业集团有限公司
2018—2022 年度上海市光彩事业组织奖	普陀区工商联
	上海复星公益基金会
2023 年度上海市志愿服务先进集体	普陀区人民医院 “助聋门诊”志愿服务队
	普陀区文化文艺新时代文明实践志愿服务总队
2023 年度“海上最美家庭”	仓定东　蒋　庆家庭（区级机关工委）
	冯　勤　孔繁荣家庭（区教育局）
	王　伟　于云萍家庭（区卫健委）

续表 72

荣誉称号	获表彰集体
2023 年度“海上最美家庭”	董　莺　陈　凉家庭（区卫健委）
	俞恩琦　杨燕萍家庭（区公安分局）
	罗　峰　陈　敏家庭（长寿路街道）
	王　晔　王华云家庭（长风新村街道）
	沈　红　王建华家庭（甘泉路街道）
	梁伟萍　徐智强家庭（真如镇街道）
	范韩飞　张海峰家庭（长征镇）
	邵　平　张燕慧家庭（桃浦镇）

表 73　　先进个人

荣誉称号	姓名	工作单位	职务（职级）
2023 年全国五一劳动奖章	刘忠生	波克科技股份有限公司	党总支书记、副总经理
	田　丹	拉扎斯网络科技（上海）有限公司（饿了么）	网约配送员
2023 年度全国退役军人服务中心（站）“百名优秀主任（站长）”	张海峰	普陀区长征镇退役军人服务站	站长
2023 年全国体育事业突出贡献奖	卫洪光	上海市梅陇中学	党总支书记、校长
全国维护妇女儿童权益先进个人	陈　静	普陀区妇女联合会	一级调研员
2022 年度查处重大侵权盗版案件有功个人	张敏婕	普陀区人民法院	审判员
全国模范人民调解员	接正萍	上海市普陀区物业纠纷人民调解委员会	调解员
2023 年度全国“新时代好少年”	金孝珍	上海市曹杨第二中学	学生
2023 年全国少年儿童“双有”主题教育活动先进个人	聂姝岚	普陀区长风新村街道办事处	妇联主席
2023 年上海市五一劳动奖章	王彦博	上海蓝海人力资源科技股份有限公司	董事长
	钱世嵘	上海未来岛投资置业有限公司	董事长
	杨小燕	上海市普陀区宜川路街道平江社区	居委会主任
	汪　峰	上海普陀区园林建设综合开发有限公司行道树队	队长
	纵　波	上海拉扎斯信息科技有限公司	片区经理
	柏　琳	上海市晋元高级中学附属学校	艺术总辅导员

续表 73

荣誉称号	姓名	工作单位	职务（职级）
2023 年上海市五一劳动奖章	骆　艳	普陀区总工会基层工作部	部长
	王润涛	正泰集团研发中心（上海）有限公司	研发经理
	鲁卫红	上海华为电信设备工程有限公司	装维班长
	蔡　剑	上海沙驰服饰有限公司	副总经理
2022 年度上海市青年五四奖章标兵	田　丹	拉扎斯网络科技（上海）有限公司	同城蓝骑士队长
2022 年度上海市青年五四奖章个人	相芬芬	普陀区中心医院	检验科副主任技师
	谭砚妮	普陀区真光小学	大队辅导员、科技总辅导员、办公室主任
	郁静华	上海工业控制安全创新科技有限公司	研究员
	魏燕娜	普陀区曹杨新村街道金岭园居民区	党总支书记
	汪　峰	上海普陀区园林建设综合开发有限公司	行道树养护队队长
	阮凡超	上海长风跨采投资有限公司	会展部运营主管
2018—2022 年度“上海市光彩之星”	严健军	上海致达科技集团有限公司	董事长
	张润斌	上海致盛实业集团有限公司	董事长
	洪忠信	劲霸男装（上海）有限公司	董事长
	黄立程	上海新湖房地产开发有限公司	董事长
2018—2022 年度上海市光彩先进工作者	刘忠生	上海波克公益基金会	理事长
	张丽萍	新城控股集团股份有限公司	副总裁
2023 年上海市巾帼建功标兵	何骏慧	普陀区城市运行管理中心	副主任、党支部副书记
	谭砚妮	普陀区真光小学	副书记
	段路路	上海化工院检测有限公司肥料产业服务部	部长
	罗珏卿	普陀区人民法院立案庭（诉讼服务中心、诉调对接中心）	副庭长、审判员
	龚顺美	普陀区长寿路街道永定新村居民区	党总支书记
上海市妇女权益保障先进个人	张旭卫	普陀区人民法院未成年人与家事案件综合审判庭	一级法官
	张　珉	中共上海未来岛高新技术产业园区委员会	副书记
	刘　丽	普陀区万里街道办事处	妇联主席
	陈念妹	普陀区妇婴保健院	办公室主任
上海市最美公务员	孙晓阳	普陀区宜川街道管理办公室	主任
上海市政务公开先进个人	倪逸辰	普陀区融媒体中心运营部	副主任

续表 73

荣誉称号	姓名	工作单位	职务（职级）
2022 年“上海工匠”	江龙跃	中国建材国际工程集团有限公司	高级工程师
	李　瑞	上海普实医疗器械股份有限公司	总经理
	王培坚	上海信息技术学校	高级技师
	徐维普	上海特种设备监督检验技术研究院容器管道所	副所长
	郭　弘	司法鉴定科学研究院声像和电子数据鉴定研究室	副主任
2022 年度“一网通办”立功竞赛活动二等奖	陶欣颖	普陀区真如镇街道社区事务受理服务中心	综合窗口工作人员
	浦梦莹	普陀区桃浦镇社区事务受理服务中心	综合窗口工作人员
上海市税务系统 2023 年“十佳优秀共产党员”	郁　江	普陀区税务局纳税服务科	副科
上海市税务系统“最美退役军人”	李　莉	普陀区税务局第十三税务所	所长
2023 年度上海“最美退役军人”	敖长生	上海新文艺工作者联合会	副主席
上海好医生	刘宗军	普陀区中心医院	医生
上海市护理协会杰出护理工作者	樊海娃	普陀区利群医院肿瘤科、安宁疗护科	护士长
上海市优秀社区卫生管理者	叶　征	普陀区长风街道长风社区卫生服务中心	主任
	邝海东	普陀区宜川街道社区卫生服务中心	主任
上海市卫生健康系统第 19 届“银蛇奖”提名奖	陶　杰	普陀区中心医院科研科	副科长
上海市十佳家庭医生提名奖	支艳红	普陀区长征镇社区卫生服务中心医务科	副科长
上海市卫生健康行业青年五四奖章典型选树个人	虞陆超	普陀区中心医院骨科	主治医师
上海市卫生健康行业优秀团干部典型选树个人	洪　悦	普陀区桃浦镇社区卫生服务中心党政办公室	副主任、团支部书记
上海市卫生健康行业优秀团员典型选树个人	俞　明	普陀区中心医院急诊科	护师
上海市教育功臣	朱乃楣	普陀区洵阳路小学	校长
上海市教育功臣提名	季洪旭	上海市晋元高级中学	校长
上海市民文化节十年贡献奖	钟经纬	普陀区文化馆	党支部书记、馆长
	沈　崎	普陀区文化馆	副馆长
	童姗姗	普陀区文化馆	副馆长
	林　倩	普陀区文化馆活动推广部	主任
	李　庆	普陀区文化馆创作指导部	助理馆员
	朱晓咏	普陀区文化馆综合管理部	馆员
	王婧之	普陀区文化馆综合管理部	馆员

续表 73

荣誉称号	姓名	工作单位	职务（职级）
上海市民文化节十年贡献奖	成　芳	普陀区文化馆教育培训部	馆员
	史卉敏	普陀区文化馆教育培训部	馆员
	侯永华	普陀区图书馆	馆长
	陈璟妍	普陀区图书馆	副馆长
	陈　琦	普陀区文旅发展管理中心（上海市普陀区文物保护研究中心）研究二部	副主任
	王　娇	普陀区文旅发展管理中心（上海市普陀区文物保护研究中心）研究二部	馆员
	叶　静	普陀区图书馆（上海市普陀区少年儿童图书馆）辅导部	副主任
	申莹莹	普陀区图书馆（上海市普陀区少年儿童图书馆）辅导部	工作人员
	张嘉丽	普陀区图书馆（上海市普陀区少年儿童图书馆）辅导部	工作人员
第六届“上海市优秀中国特色社会主义事业建设者”	顾跃华	奥盛集团有限公司	副总裁
	张润斌	上海致盛实业集团有限公司	董事长
	洪忠信	劲霸男装（上海）有限公司	董事长
	丁　伟	上海木马工业产品设计有限公司	董事长
第五届“东方大律师”	李向农	普陀区工商联	副主席
上海市法治工作先进个人	应　琳	普陀区司法局依法治区工作科	科长
上海市首届行政复议应诉“十大办案能手”	邵　俊	普陀区司法局行政复议科	科长
2023 年度上海市社区教育优秀志愿者	张双双	普陀区长风新村街道长风一村居委会	社工
2023 年上海市优秀城乡社区工作者	施云霞	普陀区曹杨新村街道源园居民区	党总支书记、居委会主任
	周璟芳	普陀区桃浦镇李子园村	党委书记、村委会主任
	江宏明	普陀区长风新村街道锦绿新城居民区	党总支书记、居委会主任
	李桂娣	普陀区宜川路街道香溢花城	居委会主任
	江佳玉	普陀区甘泉路街道汪家井居民区	党总支书记、居委会主任

续表 73

荣誉称号	姓名	工作单位	职务（职级）
2023 年上海市“新时代居村好班长”	恽　梅	普陀区宜川路街道中远两湾城第三居民区	党总支书记
上海市城管执法系统第十三届“优秀中队长”	唐　靓	普陀区万里街道综合行政执法队	中队长
2023 年度上海市社会主义精神文明好人好事	冯　飞	普陀区石泉路街道	居民
	许建忠	普陀区长风新村街道志愿服务中心	退休人员
	毛丽华	普陀区甘泉路街道社区志愿服务中心	退休人员
	李颖君	普陀区利群医院志愿者服务基地	药师
	潘　欣	普陀残联志愿者服务总队	科员
2023 年上海市民文化节优秀工作奖	叶　静	普陀区图书馆（上海市普陀区少年儿童图书馆）辅导部	副主任
	蔡　忆	普陀区图书馆（上海市普陀区少年儿童图书馆）辅导部	副主任
	申莹莹	普陀区图书馆（上海市普陀区少年儿童图书馆）辅导部	工作人员
	张嘉丽	普陀区图书馆（上海市普陀区少年儿童图书馆）辅导部	工作人员
	王　娇	普陀区文旅发展管理中心（上海市普陀区文物保护研究中心）研究二部	馆员
	沈艳飞	普陀区文化馆数字资源部	副主任
	朱晓咏	普陀区文化馆综合管理部	馆员
	武　彦	普陀区文化馆活动推广部助理	馆员
	张建滨	普陀区文化馆活动推广部助理	馆员
第六届中国国际进口博览会优秀志愿者	陆爱军	上海市测绘院	科长
	杨　博	同济大学校团委组织部	副部长
	孙蒙佳	上海际华创意产业有限公司	党支部书记、副总经理
	吕　品	万里街道党群办	社工

退役军人名录和事迹

表 74　　普陀区获二等功以上奖励的退役军人名录和事迹（部分）情况表

姓名	性别	出生年月	立功情况	事迹简述
张星炳	男	1923.11	二等功 2 次	在空军某部工作期间，与其他指战员共同研究解决重要技术问题，提高部门工作能力，得到上级领导肯定，1951 年 5 月立二等功 1 次。钻研领航、导航、对空讲话技术，在大上海保卫战中，保持高度警惕性，指出重要问题，充分发挥作用。积极参加指挥室建设，完成上级交办重要艰巨任务。在战斗中分析解决遇到的重要疑难问题，取得成效，1952 年 1 月立二等功 1 次。（逝于 1994 年 1 月）
张锦棠	男	1928.01	一等功 2 次、二等功 2 次	1949 年入伍，重机枪连排长。解放战争期间不畏艰难险阻，承担攻坚任务，出生入死，被火烧过，被枪打过，被炸弹炸过，多次负伤并英勇作战，凭一己之力击毁敌方指挥所，在战斗中表现突出。1949 年 10 月、1950 年 6 月各立甲等功（等同一等功）1 次，1949 年 11 月、1950 年 8 月各立二等功 1 次。复员后工作期间曾被评为上海市劳动模范
严绍贤	男	1930.03	二等功 1 次	在海军某部工作期间，热爱本职工作，表现积极负责，在群众中有较高威信。在专业训练中担任教员，始终保持认真负责的教学态度，将理论与实际相结合开展教学工作。责任心强，时刻关注机器运行，主动利用舰船停靠码头空隙时间对机器进行保养。1958 年高强度检修保养 32 次，合计 2210 人工小时，机器使用 680 多小时未发生任何等级事故。1959 年 1 月立二等功 1 次。（逝于 2020 年 3 月）
陈继贤	男	1931.03	二等功 1 次	在空军某部工作期间，严格执行条令条例和规章制度，服从命令听指挥，热爱本职工作，地面苦练，空中精飞，无违纪现象，安全飞行 3651.47 小时，无等级事故，1982 年 4 月立二等功 1 次。（逝于 2007 年 5 月）
陆士才	男	1931.03	二等功 2 次	在陆军某部工作期间，苦练射击技术，传授射击经验，开展跨部队交流，做出贡献。勇于创新，自制射击靶弥补训练器材不足，增强实训效果，起到骨干作用。1954 年 9 月立二等功 1 次。参加上级射击演习任务，取得优秀成绩，获得国家领导人表扬，1955 年 2 月立二等功 1 次。（逝于 2007 年 5 月）
胡月明	男	1936.12	二等功 1 次	任空军高射炮兵某部技术处副营职油机助理员期间，因援越抗美对空作战优质完成任务，1967 年 12 月由空军高炮二师授记二等功 1 次。（逝于 2002 年 12 月）
王克章	男	1939.11	二等功 1 次	在兰州军区某部工作期间，作为总工程师，坚持科学攻关、解决部队作战难题。1986 年，在中越边界作战中，根据上级要求，经 6 个月研发，制作一款能显现电子作战图的显示屏，性能优越、具备特种功能，有效保障作战需求，为部队作战做出重要贡献，1986 年 6 月由兰州军区记二等功 1 次
戴心求	男	1940.08	二等功 1 次	原中国人民解放军核试验基地研究所研究员，参加第一次原子弹试验，第一次两弹联试，第一次氢弹试验等共 15 次核试验，1966 年立集体二等功 1 次
薛维新	男	1940.09	二等功 1 次	在海军某舰服役期间，负责全舰的卫生防病工作。工作表现出色，善于总结舰艇部队卫生防病的新经验，对工作水平提升做出贡献。在执行出访南亚三国任务中，克服困难，成功为两名舰员进行阑尾切除手术。平时累计为所在舰和外单位指战员做各种小手术 600 多例，保障指战员健康，为国家节约大笔经费。1989 年 12 月立二等功 1 次。（逝于 2021 年 3 月）
邹积敬	男	1949.12	二等功 1 次	在空军航空兵某师任飞行员、副参谋长期间，坚持地面苦练、空中精飞，苦练本领，确保飞行安全，安全飞行 1500 小时以上，于 1987 年 5 月立二等功 1 次
刘　忆	男	1949.07	二等功 1 次	在守备 11 师 79 团服役期间，历任侦察员、枪炮修理等职务。1969 年 6 月其部队调防期回程途中，在黑龙江萨尔图附近农村，主动从军卡上跳下，跳入河沟营救落水小女孩，并将小女孩送至家长手中。1969 年 12 月记二等功 1 次

续表 74

姓名	性别	出生年月	立功情况	事迹简述
黄洪明	男	1950.01	二等功 1 次	在空军八一飞行表演队服役期间，长期担任长机飞行员，凭着高超的技艺，先后完成 134 次对外迎宾飞行表演任务，完成重要特殊飞行任务多次、“0 失误”飞行 1440 小时，为国家赢得多次荣誉。1985 年 12 月记二等功 1 次，1987 年 4 月获最高等级“特级飞行员”金制奖章，另立三等功 6 次
吴振明	男	1952.03	二等功 1 次	在法国学习期间，自觉抵制诱惑，刻苦学习航管技术，成为航管雷达技术骨干。1979 年回国后，翻译编写《EV720 录取器》等约 25 万字的教材。通过技术创新，为扩大航管雷达应用范围发挥重要作用。与长春光学仪器厂共同研制出国产光学码盘，为国家节约外汇。1985 年 4 月至 7 月参加航管雷达检修技术小组，保证 5 个航管雷达站的正常运转，1986 年 8 月由空军某部授予二等功 1 次。（逝于 2013 年 10 月）
陈兰旭	男	1953.02	二等功 1 次	在陆军某部服役期间参加对越自卫反击战，1979 年 3 月 3 日在新寨北侧垭口攻坚战斗中担任副连长，带领尖刀排不怕流血牺牲，猛打猛冲，负伤后仍坚持战斗，出色完成战斗任务，1979 年 5 月立二等功 1 次
马海滨	男	1959.06	二等功 1 次	作为空军某部的专职摄影干事，在 1989 年部队进驻北京执行任务时，拍摄大量反映部队精神面貌的照片，其中几十幅优秀作品在《解放军报》《空军报》《解放军画报》、全军摄影展、空军摄影展上发表或展出，《空军报》以整版篇幅发表个人摄影作品专版。由于在北京期间完成任务突出，成绩优异，获多项荣誉，1991 年 12 月记二等功 1 次
姚　石	男	1963.02	二等功 1 次	1985 年 3 月 8 日，在参加对越作战中，击毙敌人 16 名，伤敌 12 名，配合炮手摧毁敌方重机火力点数个，炸死敌人数名，在战斗中做出突出贡献。在老山地区 138 阵地被敌人炮弹炸伤，右前额弹片伤，异物存留在脑部，闭合性颅脑损伤，右脚大指关节处粉碎性骨折。1985 年 8 月获授二等功 1 次
楼英华	女	1963.08	二等功 2 次	14 岁入伍，为八一体工大队游泳队运动员。1978 年 5 月，在全国春季游泳比赛中，以 1 分 2 秒 3 的成绩打破女子一百米自由泳全国纪录，并获得第一名，1978 年 7 月立二等功 1 次。同年，在第八届亚运会 4×100 米混泳比赛中获得亚军。1978 年 12 月立二等功 1 次
王顺心	女	1965.01	二等功 1 次	1983 年 10 月至 1987 年 1 月服役于中国人民解放军某部队医院期间，因完成任务出色，1985 年 4 月立二等功 1 次
葛译友	男	1965.12	二等功 1 次	在南京军区联勤部某部工作期间，担任政治部负责人，负责新闻宣传工作，出色完成各项任务。积极探索，指导下属各单位全部配备兼职通讯员、在南京军区以上媒体个个有见报，新闻宣传工作取得显著成绩。个人撰写的探索社会化科研保障新路有关通讯稿被《解放军报》头版头条刊用，实现该单位在《解放军报》头版头条用稿零的突破，1999 年全年在多家媒体刊用要闻 240 多篇，率部获机关 1999 年度先进单位，2000 年 3 月，记个人二等功 1 次
丁　涛	男	1971.04	一等功 1 次， 二等功 1 次	作为警卫特勤大队长，尽心履职、表现突出，圆满完成组织交给的重要任务。在 2006 年 6 月“上海合作组织峰会”重大警卫执勤任务中，现场勘察、制定预案、细化职责，科学进行执勤部署。会议高峰期，临危不乱，镇定指挥，拼搏吃苦，战斗在第一线，确保首长绝对安全和“峰会”顺利召开，2006 年 6 月立二等功 1 次。在 2010 年世博会期间，精心组织指挥，出色完成 23 批高规格党和国家领导人一级警卫，俄罗斯等 5 批高风险外国元首一级加强警卫，在世博会开闭幕式，中国、俄罗斯国家馆日活动，高峰论坛等 12 批重要活动承担现场警卫任务，至世博安保任务结束带领部队共完成中外要人住地警卫任务 402 批，2010 年 11 月立一等功 1 次
陈晓军	男	1971.09	二等功 1 次	原上海武警总队四支队后勤处处长。在 2010 年世博会期间担任武警安全保卫后勤保障工作，为世博会顺利举办做出突出贡献。2010 年立二等功 1 次
张　伟	男	1973.11	二等功 1 次	在第二炮兵某部服役期间，担任营长，参与多次训练改革演习并完成重大任务，实弹发射表现突出，2006 年 12 月立二等功 1 次

续表 74

姓名	性别	出生年月	立功情况	事迹简述
陆永忠	男	1973.11	二等功 1 次	在武警上海市消防总队、消防普陀支队、上海市化学工业区消防支队任职期间，靠前指挥、专业能力强，多次处理化学火灾事故和风险。2010 年 5 月 9 日浦东高桥炼油厂汽油罐火灾事故中，第一时间赶赴现场，调集 16 个中队 46 辆消防车力量，采取“冷却保护、防止爆炸”战术，对燃烧罐及周围罐进行冷却的同时，亲自组织力量登上邻近罐顶出 3 门水炮、1 支水枪直接打击火势，经过 20 多小时的作战，成功扑灭火灾。因靠前指挥、勇担重任、科学处置，发扬“赴汤蹈火、追求卓越”的上海消防精神，2010 年 6 月立个人二等功 1 次
李江祥	男	1975.12	二等功 1 次	在武警上海政治学院服役期间，政治立场坚定，长期坚守后勤岗位，勤勤恳恳、任劳任怨、爱岗敬业、自学成才，提升炊事技能。多次参加保障全国武警政工干部集训学习以及全国武警学员参加的野外训练等重要后勤保障活动，2003 年参加全军炊事技能比赛，获得全国银奖，2003 年 12 月立二等功 1 次
张　瑜	男	1980.01	二等功 1 次	1996 年 12 月至 2016 年 3 月在武警上海总队服役，作为运动员参加各类赛事表现优秀，获上海市双拥杯乒乓球赛冠军、上海市红双喜杯乒乓球比赛第三名等。2002 年 11 月立二等功一次
汪　飞	男	1982.08	二等功 1 次	在武警上海市消防总队普陀支队工作期间，政治素质过硬，训练、战斗表现优秀，多次带领班组获得上海市消防总队技能比赛团体第一和个人第一名，多次在公安部消防局和上海消防总队、支队立功受奖，工作成绩突出。2018 年 4 月立二等功 1 次
王悬悬	男	1987.12	一等功 1 次	2005 年 12 月至 2018 年 10 月，在武警上海市消防总队普陀支队服役，2011 年参加全国消防铁军大比武，荣获个人第一名，2011 年 8 月立一等功 1 次

说明：按出生年月排序

（区退役军人事务局 / 供稿）

·普陀记忆·

上海历史最为久远的寺院之一：真如寺

真如寺始建于南宋嘉定年间（1208—1224 年），至今已有 800 多年历史，为沪上有据可证的历史最为久远的寺院之一，在建筑史和佛教史上均具有较高的价值。真如寺正殿是全寺最具历史价值和文物价值的所在，虽屡经修葺，但其建筑结构和大部分木构件都得以保留。1959 年 5 月，大殿被定为市级文物保护单位。此后进行了几次修缮。正殿辟为古建筑展览馆，长期不作宗教场所开放。1991 年后，真如寺恢复为宗教场所。1991 年 8 月 26 日，真如寺修复委员会成立。修复工作自 1992 年启动至 2006 年完成，至此真如寺主体建筑群落成。如今的真如寺不仅是佛教活动的重要场所，还是上海知名的旅游景点和文化场所。



附　录

编辑　顾　全

组织机构及负责人名录

普陀区领导班子成员及各部委办局、法院、检察院、街道镇、人民团体负责人名录

【中共普陀区第十一届委员会】

书　记　姜冬冬

副书记　肖文高　周　艳（女）

常　委　姜冬冬　肖文高　周　艳（女）
姜爱锋（10月免）
刘东昌　李红珍（女）　李荣华（4月任）
张　伟　姚汝林（4月免）　刘云宏（1月免）
魏　静（女）　高　路（女）　吴朝阳（1月任）

区委办公室（区委机要局）：
区委办公室主任　章宏斌
区委机要局（密码管理局）局长
章宏斌（兼）
区委研究室主任　孟祥晨
区委保密委员会办公室（区国家保密局）主任（局长）
王　蓓（女）
区委组织部（区公务员局）：
区委组织部部长　李红珍（女）
区公务员局局长　邬晓亭（女）
区委机构编制委员会办公室主任
邬晓亭（女，3月任）
区社会工作党委书记　卢礼卿（6月免）
徐慧敏（7月任）
区委宣传部（区政府新闻办公室、区精神文明建设委员会）：
区委宣传部部长　刘东昌
区政府新闻办公室主任　宋胜利（7月免）
钱晓莉（女，7月任）
区精神文明办公室主任　朱小林
区委网络信息安全和信息化委员会办公室主任
钱晓莉（女，6月任）
区委统战部（区政府侨务办公室）：
区委统战部部长　魏　静（女）
区民族和宗教事务办公室主任
蒲雪峰
区委台湾工作办公室（区政府台湾事务办公室）主任
陈立群（女）
区政府侨务办公室主任　毛彩萍（女）
区社会主义学院院长　魏　静（女）
常务副院长　陈立群（女）
区委政法委员会书记　张　伟
区区级机关工作委员会书记
李戌渊（2月免）
李海云（女，2月任，12月免）
（空缺）
区委老干部局局长　马遵伟
区委区政府信访办公室主任
陆小幽（女）
区档案局局长　张俊扬（7月免）
慈兴国（7月任）
区委党校（区行政学院）：
区委党校校长　李红珍（女）
常务副校长　李　莉（女）
区行政学院院长　（空缺）
区委党史研究室主任　顾恩明（7月免）
（空缺）
区档案馆馆长　张俊扬（兼，7月免）
慈兴国（兼，7月任）
区地方志办公室主任　（空缺）

【中共普陀区第十一届纪律检查委员会】

书　记　高　路（女）
副书记　阮文杰　俞　斌　姚海虹（女）
常　委　高　路（女）　阮文杰　俞　斌
　　姚海虹（女）　沈仁杰　许华芳（女）
　　潘　瀚　夏爱红　王凤斌

【普陀区监察委员会】

主　任　高　路（女）
副主任　阮文杰　俞　斌　姚海虹（女）
委　员　许华芳（女）　潘　瀚　夏爱红
　　许　进　童弈君（女）
区委巡察工作领导小组办公室主任　沈仁杰

（区委组织部 / 供稿）

【普陀区第十七届人大常委会】

主　任　谈上伟
副主任　姚　军（女）　吴凌昱（女）　杜　娟（女）
　　顾建中　汤　亮
委　员（按姓氏笔画为序）
　　王　超　王　赟　车国兴　卢　新
　　朱春洪（女）　朱轶勤（女，9月免）
　　朱恒尚（4月免）　传　觉（回族）　刘　晨
　　刘正纯　刘伟萍（女）　刘宗军
　　李　玮（女，7月免）　肖荣勤（女，9月免）
　　邱允生　邱忠民　应　征　宋鲁闽　张会杰
　　陈　静（女，7月免）　郑　冰（女）
　　徐　征　徐　晖（女，11月免）　高　洁（女）
　　郭长洪　董红缨（女）　颜　毓（女）
　　潘婷婷（女）　薛志琪

区人大法制委员会
　　主任委员　宋鲁闽
　　副主任委员　郭长洪　蔡伟雄
　　黄庆红（女，7月免）
区人大监察和司法委员会
　　主任委员　宋鲁闽
　　副主任委员　郭长洪　林东品　金　晓
区人大财政经济委员会
　　主任委员　肖荣勤（女，9月免）
　　副主任委员　郑　冰（女）　张会杰
　　周小全（7月免）
区人大城市建设环境保护委员会
　　主任委员　徐　征
　　副主任委员　卢　新　嵇渭萍（女）
　　王　维（满族）
区人大教育科学文化卫生委员会
　　主任委员　董红缨（女）
　　副主任委员　刘正纯　黄德魁（11月免）
　　高　洁（女）
区人大华侨民族宗教事务委员会
　　主任委员　董红缨（女）
　　副主任委员　刘正纯　传　觉（回族）
　　汪韶华
区人大社会建设委员会
　　主任委员　刘伟萍（女）
　　副主任委员　薛志琪　刘宗军
　　严晓娟（女）
区人大常委会代表资格审查委员会
　　主任委员　应　征
　　副主任委员　朱春洪（女）　宋鲁闽
　　朱轶勤（女，9月免）
区人大常委会人事工作委员会
　　主　任　应　征
　　副主任　朱春洪（女）
　　朱恒尚（4月免）
　　李戌渊（12月任）
　　朱轶勤（女，9月免）
　　王　妍（女，9月任）
区人大常委会预算工作委员会
　　主　任　郑　冰（女）
　　副主任　颜　毓（女）　李延平
　　徐　晖（女，11月免）
区人大常委会办公室
　　主　任　朱恒尚（4月免）
　　李戌渊（4月任）
　　副主任　杨志强　季小英
区人大常委会代表工作室
　　主　任　朱春洪（女）
　　副主任　朱轶勤（女，9月免）
　　王　妍（女，9月任）

（区人大办 / 供稿）

【普陀区人民政府】

区　长　肖文高
副区长　姜爱锋（11月免）　姚汝林（4月免）
　　李荣华（6月任）　魏子新（12月任）
　　王　珏（女）　张　骏　蒋　龙
　　肖　立　付乐欣（女，挂职，10月任）
区政府办公室（区政府研究室、区政府外事办公室、区政府合作交流办公室）：
区政府办公室主任　王永俊
区政府研究室主任　汤　燕（女）
区政府外事办公室主任　王永俊（兼）
区政府合作交流办公室主任
　　唐建辉（兼，10月免）
　　荐志伟（兼，10月任）

区政府机关事务管理局局长
林 超（7月免）
唐建辉（7月任）
区发展和改革委员会主任 赵永尊
区商务委员会（区经济委员会、区粮食和物资储备局）：
区商务委员会主任 李 刚
区经济委员会主任 李 刚（兼）
区粮食和物资储备局局长 李 刚（兼）
区教育工作党委书记 胡 俊（女）
区教育局局长 唐晓燕（女，2月免）
赵 平（女，2月任）
区科学技术委员会（区信息化委员会）：
区科学技术委员会主任 李文波
区信息化委员会主任 李文波（兼）
普陀公安分局局长 张 骏
区民政局（区社会组织管理局、区农业办公室）：
区民政局局长 张建东
区社会组织管理局局长 张建东（兼）
区农业办公室主任 张建东（兼）
区司法局局长（区行政复议局）：
区司法局局长 顾宇斌（7月免）
张韶春（7月任）
区行政复议局局长 顾宇斌（兼，7月免）
张韶春（兼，7月任）
区财政局局长 黄继文（女）
区人力资源和社会保障局局长
王 元（女）
区规划和自然资源局局长 陈 芦
区生态环境局党组书记 何兴德
局长 黄昌发
区建设和管理工作党委书记
殷路群
区建设和管理委员会（区交通委员会、区水务局）：
区建设和管理委员会主任 王庆滨
区交通委员会主任 王庆滨（兼）
区水务局局长 王庆滨（兼）
区文化和旅游局局长（区文物局）：
区文化和旅游局局长 周涵嫣（女）
区文物局局长 周涵嫣（女，兼）
区卫生健康工作党委书记 邓海巨
区卫生健康委员会（区中医药发展办公室）：
区卫生健康委员会主任 奉典旭
区中医药发展办公室主任 奉典旭（兼）
区退役军人事务局局长 张 峰
区应急管理局局长 张 军
区审计局局长 杨 剑
区市场监督管理局（区知识产权局）：
区市场监督管理局局长 虞亚光
区知识产权局局长 虞亚光（兼）

区国有资产监督管理委员会（区集体资产监督管理委员会）：
区国有资产监督管理委员会主任
李海云（女，4月免）
周冰蔚（11月任）
区集体资产监督管理委员会主任
李海云（女，兼，3月免）
周冰蔚（3月任）
区体育局党组书记 许为民
局长 顾薇玲（女）
区统计局局长 岳 华（女）
区医疗保障局局长 陈立群（女，2月免）
仇 俊（2月任）
区绿化和市容管理局局长 刘古亮（4月免）
李东风（4月任）
区住房保障和房屋管理局局长
张 军（女）
区城市管理行政执法局局长
李东风（4月免）
戴贤俊（4月任）
区国防动员办公室（区人防办公室）：
区国防动员办公室
党组书记 王海峰（3月任）
主任 黄 嘉（4月任）
区人防办公室主任 黄 嘉（兼）
［注：根据关于组建上海市普陀区国防动员办公室的通知，以上海市普陀区民防办公室（上海市普陀区人民防空办公室）为基础组建上海市普陀区国防动员办公室，暂时保留上海市普陀区人民防空办公室牌子］
区投资促进办公室主任 黄胜利（女）
区金融服务办公室主任 李 银（女，4月任）
区桃浦智创城开发建设推进办公室主任
姜爱锋（11月免）
魏子新（12月任）
党组书记、常务副主任 王庆滨（兼，7月免）
杨 岳（7月任）
（区委组织部/供稿）

【政协普陀区第十五届委员会】

主 席 杭春芳（女）
副主席 欧阳萍（女） 严永强 顾薇玲（女）
柯 政（不驻会） 徐仁彬（不驻会）
秘书长 钱军梅（女）
常务委员（按姓氏笔画为序）
王 华 王 红（女） 方元升 尹 欣
尹学锋 左泽方 平 萍（女）
吕 岳 朱 钢 刘 斌 刘亦武 孙国强
李忠立 李梦华（女） 杨代雄 杨能浩
吴桂玲（女） 吴海生 余雪峰 沈 莉（女）
张 蓉（女） 陆静静（女） 奉典旭

郑浩剑　宗　磊　项国斌　赵　山　胡　德
侯冬梅（女）　夏军保　顾欣钰（女）
钱　俊　倪　超　徐连明　郭　辉　郭　翥
黄　青（女）　黄　嘉　葛　伟（女，回族）
蒲雪峰　缪亚男（女）　慧　觉　瞿志军

区政协办公室　主　任　钱军梅（女）
副主任　靳文娟（女）　沈　叶（女）
区政协委员联络室
主　任　顾欣钰（女）
副主任　徐宏飞
区政协提案委员会
主　任　（空缺）
副主任　章　莉（女）
徐连明　李　晶（女）
郑　宣（女）　周敏静（女）
区政协经济委员会
主　任　方元升
副主任　孟祥晨　吴桂玲（女）
项国斌　夏军保　吴海生
郭　翥　朱　莺（女）
李梦华（女）　宗　磊
顾经纬
区政协人口资源环境委员会
主　任　陈　亮（女）
副主任　朱　钢　郑浩剑　毛项杰
张　蓉（女）　李小军
林　涛　左泽方　何　军
区政协教科卫体委员会
主　任　黄敏华
副主任　李　颖（女）　王冬华
顾跃华　季洪旭　钱　俊
王　华　戴富祺
陆静静（女）　赵海鹏
区政协社会和法制委员会
主　任　刘亦武（7月任）
副主任　阮文杰　何友胜　强　浩
王　鹏　杨代雄
区政协文化文史和学习委员会
主　任　李　群
副主任　辜　井（女）　孙国强
刘亦武　杨绣丽（女）
余雪峰　杨能浩
区政协民族宗教和港澳台侨委员会
主　任　（空缺）
副主任　吴　俊　吕　岳
赵天昆（回族）　慧　觉
戴　倩（女）

区政协社区建设委员会
主　任　（空缺）
副主任　基一涓（女）
印华莲（女）　吕　欢（女）
徐立春　陈　韵（女）
龙伟平（女）　林流芳
俞　颖（女）　黄　诚（女）
龚燕凌（女）　林开勇

（区政协办/供稿）

【普陀区人民武装部】
政　委　吴朝阳
部　长　汪顺芝

【普陀区人民法院】
院　长　刘　力

【普陀区人民检察院】
检察长　何　斌

【普陀区人民团体】

区总工会主席	姚　军（女，兼）
党组书记	徐　军（女）
团区委书记	李　玮（女，6月免）
	吕　欢（女，7月任）
区妇联主席	陈　静（女，8月免）
	杨莉萍（女，8月任）
区工商联主席	徐仁彬（不驻会）
党组书记、常务副主席	孙国强
区科协主席	徐红星（不驻会）
党组书记	李文波（兼）
常务副主席	邱允生
区侨联主席	吕　岳（不驻会）
党组书记	毛彩萍（女）
区残联理事长	宋聚宗
区红十字会会长	王　珏（女，兼）
党组书记	范文翔
常务副会长	刘毛伢

【街道（镇）】

长寿路街道党工委书记	王远华
长寿路街道人大工委主任	王远华（兼）
长寿路街道办事处主任	沈　捷
曹杨新村街道党工委书记	许春辉
曹杨新村街道人大工委主任	许春辉（兼）
曹杨新村街道办事处主任	唐晓燕（女）
长风新村街道党工委书记	顾晓鹏

长风新村街道人大工委主任　顾晓鹏（兼）
长风新村街道办事处主任　许　磊
宜川路街道党工委书记　钱晓莉（女，6月免）
　卢礼卿（6月任）
宜川路街道人大工委主任　钱晓莉（女，兼，7月免）
　卢礼卿（7月任）
宜川路街道办事处主任　汤　旻
甘泉路街道党工委书记　吴新华
甘泉路街道人大工委主任　吴新华（兼）
甘泉路街道办事处主任　杨莉萍（女，6月免）
　李　玮（女，6月任）
石泉路街道党工委书记　朱　铮
石泉路街道人大工委主任　朱　铮（兼）
石泉路街道办事处主任　吕升昂
真如镇街道党工委书记　张韶春（6月免）
　杨联中（6月任）
真如镇街道人大工委主任　张韶春（兼，7月免）
　杨联中（兼，7月任）
真如镇街道办事处主任　杨联中（7月免）
　赵　勇（7月任）
万里街道党工委书记　韦　浩（4月免）
　罗　艳（女，6月任）
万里街道人大工委主任　韦 浩（兼，7月免）
　罗　艳（女，7月任）
万里街道办事处主任　罗　艳（女，7月免）
　林开勇（7月任）
长征镇党委书记　王春明
长征镇人大主席　陶　峰（女）
长征镇镇长　潘　轶
桃浦镇党委书记　吴晨海
桃浦镇人大主席　佘江淮
桃浦镇镇长　单函俊

（区委组织部 / 供稿）

文件目录

表 75　2023 年中共上海市普陀区委主要文件目录情况表

发文编号	文件标题
普委发〔2023〕3 号	中共上海市普陀区委印发《中共上海市普陀区委关于深入学习贯彻习近平新时代中国特色社会主义思想　服务上海现代化建设大局　推动高质量发展的行动方案》的通知
普委发〔2023〕4 号	中共上海市普陀区委、上海市普陀区人民政府印发《新时代普陀区全面推进人才引领高质量发展　助推上海高水平人才高地建设的实施意见》的通知
普委发〔2023〕7 号	中共上海市普陀区委印发《中国共产党上海市普陀区第十一届委员会巡察工作规划》的通知
普委发〔2023〕9 号	中共上海市普陀区委印发《中共上海市普陀区委关于深入学习贯彻落实习近平总书记重要讲话精神为上海加快建成具有世界影响力的社会主义现代化国际大都市贡献普陀力量的行动方案》的通知
普委办发〔2023〕5 号	中共上海市普陀区委办公室印发《关于建设“五有”靠谱干部队伍的行动方案》的通知
普委办发〔2023〕6 号	中共上海市普陀区委办公室印发《关于适应新时代发展要求进一步加强发现培养选拔优秀年轻干部的实施方案》的通知
普委办发〔2023〕10 号	中共上海市普陀区委办公室印发《党委（党组）理论学习中心组学习列席旁听工作实施办法（试行）》的通知
普委办发〔2023〕12 号	中共上海市普陀区委办公室、上海市普陀区人民政府办公室印发修订后的《普陀区经济责任审计实施办法》的通知
普委办发〔2023〕14 号	中共上海市普陀区委办公室印发《普陀区关于大兴调查研究的实施方案》的通知

续表 75

发文编号	文件标题
普委办发〔2023〕16 号	中共上海市普陀区委办公室、上海市普陀区人民政府办公室印发《普陀区公共数据共享实施办法（试行）》的通知
普委办发〔2023〕18 号	中共上海市普陀区委办公室、上海市普陀区人民政府办公室印发《关于推广“三所联动”机制 深化 “靠谱解纷中心”建设 优化完善普陀区矛盾纠纷多元化解体系的实施方案》的通知

（区委办 / 供稿）

表 76　　2023 年上海市普陀区人民政府主要文件目录情况表

发文编号	文件标题
普府规范〔2023〕1 号	上海市普陀区人民政府关于印发《普陀区提信心扩需求稳增长促发展的若干政策措施》的通知
普府规范〔2023〕2 号	上海市普陀区人民政府关于印发《上海市普陀区政府质量奖管理办法》的通知
普府规范〔2023〕3 号	上海市普陀区人民政府关于延长《上海市普陀区人民政府关于确定本区国有土地上房屋征收与补偿相关标准的通知》有效期的通知
普府规范〔2023〕4 号	上海市普陀区人民政府关于印发《普陀区苏州河岸线管理办法（试行）》的通知
普府〔2023〕24 号	上海市普陀区人民政府关于印发《普陀区碳达峰实施方案》的通知
普府〔2023〕38 号	上海市普陀区人民政府关于批准《普陀区应急管理局 2023 年度安全生产执法计划》的批复
普府〔2023〕62 号	上海市普陀区人民政府、上海市普陀区人民武装部关于印发《普陀区 2023 年民兵建设方案》的通知
普府〔2023〕65 号	上海市普陀区人民政府关于印发《上海市普陀区政府法律顾问工作管理规定》的通知
普府办〔2023〕5 号	上海市普陀区人民政府办公室关于印发《普陀区深化“人靠谱（普），事办妥（陀）”营商环境建设行动方案（2023 年）》的通知
普府办〔2023〕7 号	上海市普陀区人民政府办公室关于印发《关于进一步加强普陀区基层消防安全综合治理建设工作实施意见》的通知
普府办〔2023〕8 号	上海市普陀区人民政府办公室关于印发《2023 年度上海市普陀区人民政府重大行政决策事项目录》的通知
普府办〔2023〕14 号	上海市普陀区人民政府办公室关于印发《2023 年普陀区政务公开工作要点》的通知
普府办〔2023〕18 号	上海市普陀区人民政府办公室关于印发《进一步提升本区社区卫生服务能力的实施方案》的通知
普府办〔2023〕19 号	上海市普陀区人民政府办公室关于印发《2023 年普陀区推进“一网统管”工作要点》的通知
普府办〔2023〕21 号	上海市普陀区人民政府办公室关于转发区国动办制订的《普陀区 2023 年防空警报试鸣方案》的通知
普府办〔2023〕23 号	上海市普陀区人民政府办公室关于印发《违法建筑再治理工作三年行动计划（2023—2025 年）》的通知
普府办〔2023〕24 号	上海市普陀区人民政府办公室关于印发《2023 年普陀区政务公开考核评估实施方案》的通知
普府办〔2023〕26 号	上海市普陀区人民政府办公室关于印发《2023 年度普陀区“一网统管”绩效考核工作方案》的通知
普府办〔2023〕27 号	上海市普陀区人民政府办公室关于公布普陀区行政许可事项清单（2023 年版）的通知
普府办〔2023〕28 号	上海市普陀区人民政府办公室关于调整《2023 年度上海市普陀区人民政府重大行政决策事项目录》的通知
普府办〔2023〕29 号	上海市普陀区人民政府办公室关于印发《普陀区交通强区建设实施方案》的通知
普府办〔2023〕30 号	上海市普陀区人民政府办公室关于印发《普陀区县域节水型社会达标建设工作实施方案》的通知

续表 76

发文编号	文件标题
普府办〔2023〕31 号	上海市普陀区人民政府办公室关于印发《普陀区司法所规范化建设工作指引》的通知
普府办〔2023〕32 号	上海市普陀区人民政府办公室关于印发《普陀区加强入河排污口监督管理工作方案》的通知
普府办〔2023〕33 号	上海市普陀区人民政府办公室关于印发《普陀区加强公共卫生体系建设三年行动计划（2023—2025）》的通知
普府办〔2023〕34 号	上海市普陀区人民政府办公室关于印发《普陀区政务信息化项目全过程管理办法》的通知
普府办〔2023〕35 号	上海市普陀区人民政府办公室关于印发《普陀区加强入河排污口分类整治、动态销号和长效管理的实施意见》的通知

（区府办 / 供稿）

统计资料

表 77　　2023 年普陀区经济发展主要指标

指标	单位	2021 年	2022 年	2023 年
普陀区生产总值	亿元	1226.49	1248.23	1338.32
第二产业	亿元	119.60	104.81	119.36
第三产业	亿元	1106.89	1143.42	1218.96
财政收入	亿元	355.21	343.72	377.63
地方财政收入	亿元	125.56	138.12	154.43
地方财政支出	亿元	176.40	231.11	232.31
外商直接投资合同项目	项	213	112	185
外商直接投资合同金额	亿美元	12.71	20.90	4.89
外商直接投资实际到位金额	亿美元	13.31	14.85	15.31
外贸进出口总额	亿元	348.47	356.32	355.18
出口总额	亿元	175.45	206.89	182.86
进口总额	亿元	173.02	149.44	172.32
工业总产值	亿元	174	160.59	172.68
战略性新兴产业制造业总产值	亿元	22.36	26.01	18.44
规模以上工业总产值	亿元	155.51	144.47	154.33
工业销售产值	亿元	171.10	159.52	171.29
规模以上工业销售产值	亿元	152.89	143.75	153.20
全社会固定资产投资总额增长率	%	0.3	–2.2	29.1
房地产开发投资额增长率	%	5.3	–0.2	33.6
建筑业产值	亿元	539.53	505.29	546.68

续表 77

指标	单位	2021 年	2022 年	2023 年
商品销售总额	亿元	24350.42	20317.28	20987.09
社会消费品零售总额	亿元	828.66	791.49	788.77
引进合同内资项目	个	3961	6579	6292
引进合同内资注册资金	亿元	432.63	417.9	504.58

表 78　　2023 年普陀区社会发展主要指标

指标	单位	2021 年	2022 年	2023 年
年末常住人口	万人	124.36	124.29	123.91
外来常住人口	万人	36.51	36.22	35.91
年末户籍总人口	万人	89.78	89.94	89.86
普通中学在校学生数	人	33166	35797	38603
普通小学在校学生数	人	43639	44000	43722
幼儿园、托儿所幼儿数	人	25359	23112	20109
医疗机构数	所	225	224	228
三级医院	所	3	3	3
卫生工作人员	人	13723	13820	14042
卫生技术人员	人	11345	11389	11600
平均期望寿命	岁	84.49	82.89	82.47
男性	岁	82.08	80.6	80.05
女性	岁	87.04	85.37	85.12
年末卫生机构床位数	张	7531	7818	7854
每万人拥有医院床位数	张	61	63	63
刑事案件立案数	件	4095	3431	3175
治安案件查处数	件	6368	4372	2991
火灾事故发生数	起	600	660	589
道路交通事故发生数	起	113	69	65
工矿商贸生产安全事故	起	5	7	3
城镇新增就业岗位	个	39948	36073	40153
期末户籍城乡登记失业人数	人	7875	7916	8179
空气质量优良率	%	88.8	84.4	85.5
绿化覆盖率	%	29.6	30	30.2
人均公共绿地面积	平方米 / 人	5.56	5.87	5.93

（区统计局 / 供稿）



索　引

说明：

1. 本索引采取主题分析索引法，按主题词首字汉语拼音字母顺序排列。
2. 图表索引和照片索引按页码顺序排列。
3. 彩页内容不作索引。
4. 索引名称后的数字表示页码，数字后面的 a、b、c 表示栏别。
5. 索引名称一般采用主题词、中心词或简称。

文字索引

110 接处警　149a
1230 路公交车　351
“12345”市民服务热线　205b，259c
“15 分钟社区生活圈”　86c，352c
“15 分钟社区生活圈地图”　359c
“1+9+N”政务服务标准化指标体系　92b
“1+N”人才新政　46b，52b
“1+N”人才政策　55b
2023“长风杯”上海市桨板公开赛　362b
《2023 年普陀区街道（镇）政协委员工作站协商计划表》　100a
《2023 年普陀区推进“一网统管”工作要点》　91c
2023 年普陀区网络安全专题培训 64c
《2023 年普陀区政务公开工作要点的通知》　91b
“343”　51c
“343”年轻骨干培养目标　53a
“3+5+X”产业政策体系　84c
5G 基站　195b
5G 示范区　272c
“6·26”禁毒预警平台　145b
“HELLO 老友亭”　383c
“HR 沙龙”　324a
M50 创意园　243a

A

爱国卫生　312b
爱国主义教育基地　305c
安宁疗护　340a
安全生产监督管理　348b
安全生产监管信息化系统建设　349b
安全生产事故调查处理　350a
安全生产宣传培训　349b
安全生产综合监管　348c
安商稳商　123c，221c
案件执行　153a
敖长生　385a

B

班主任节　288c
版权宣传服务　308c
半程马拉松赛　317b
“半马苏河”　85b
“半马苏河”滨水优化提升　122a
“半马苏河·长寿人才星河荟”　355b
“半马苏河”读书会　298b
“半马苏河　工运记忆”品牌　126b
“半马苏河　工运之声”沉浸式主题宣讲　126c
“半马苏河”会客厅　61a
“半马苏河”精品旅游线路　243c
“半马苏河”老兵定向赛　315a
“半马苏河·七彩秀带”　22
“半马苏河”上海赛艇城市精英赛　318b

“半马苏河统战文化长廊” 60c
“半马苏河”文化旅游节 296a
“半马苏河”文化品牌 42c
“半马苏河”文化秀带 76c，79b
“半马苏河”文旅品牌 56c，241a
“半马苏河”文明实践带 56b
“半马苏河”运动生活节 315b
褒扬纪念 163a
保密工作 66a
保密工作专题会议 68a
保密检查 66b
“保密宣传教育进学校” 67a
保密宣传教育月活动 66c
保险业 234a
保障性租赁住房 86b，333b
泵闸管理 256a
便民生活垃圾误时投放点 371c
宾馆酒店 209c
殡葬 330b
殡葬服务 329b
冰上运动中心 318c
并购 229b
病媒生物防制 312c

C

财会监督 173b
财政 172b
财政审计 180b
财政收入 40c，172c
财政预算决算 76b
财政支出 40c
财政资金集成 172c
裁审衔接机制 157c
“菜篮子”区长责任制 210b
参政议政 113b，114c，117a，118b，119b，120c，121c
残疾人帮困 139c
残疾人创业就业 139c
残健融合活动 140a
残联系统对口帮扶支援 140b
曹杨二中教育集团 287c
曹杨新村街道 356b
曹杨新村街道基层立法联系点 72b
曹杨新村派出所 150b
曹杨新村社区（少年）军校 359a
查处城市管理领域违法违规案件 257b
拆除违法建筑 257b
产地联动 221b
产品质量安全监管 177a
产业 19
产业发展能级 194c
产业结构 185a
产业领域低碳绿色发展 262c
产业数字化 197b
产业政策 166b
长风地区 149c
长风公园 241c
长风公园码头旅游咨询中心 245b
长风海洋世界 241c
长风湾党群服务中心 54c，76c，362b
长风网络安全产业园 199b
长风新村街道 359c
长护险 325b，341a
长三角国际创新挑战赛 275a
长三角科普联动 135c
长三角“三市一区”第七次政协主席联席会议 103a
长三角一体化绿色示范楼 76c
长三角职业教育 289a
长寿路街道 352c
长寿路街道反电信网络诈骗中心 356a
长寿路街道社区事务受理服务中心 353a
长寿路邮政所 260c
长征生产性服务业功能区 193c
长征镇 72c，83a，377c
长征镇撤乡建镇三十周年主题党日活动 380c
常规巡察 109c
常态化扫黑除恶斗争 109b
常住人口 39c
成品油 216b
成品油安全管理 216c
成品油市场监管 216b
城管普法宣传 258b
城管执法 257b
城建档案管理 249c
城区功能品质 173a
城区建设与管理 247
城区品质提升重点项目 374a
城市更新 42c
城市规划编制和研究 248b
城市规划行政管理 249a
城市历史风貌及景观规划管理 248c
城市有机更新 104c
城市运行管理立功竞赛 259b
城市运行网格化管理 259a
城市运行“一网统管” 258c
城市运行值班值守 260a
城乡规划 76c
城镇房屋安全隐患排查整治 239c
崇军运动会 163c
出入境管理 148c
储蓄存款 229c
船舶企业智慧综合保障管控平台 279a
船厂管网数智化技术 276b
创建全国文明城区 344a
创享塔“普工英”驿站 128b
创新创业 272c
创新孵化 273a
慈善 330c，331c
从严治党 83b，106c，109a
促进就业专项行动 322a
存款 229c

D

大气污染防治 264a
大事记 24
大数据法律监督模型 152a
大型活动安全保卫 148c
代表工作 79c
代表建议 79c
贷款 229c
单位增加值综合能耗 262c
党风政风监督 108c
党管武装 158b，158c
“党建工作提升年” 46c，50c
党史宣传教育 70c
党史研究工作 70a
党史资料征集与编纂 70b
党外代表人士和党外知识分子队伍建设 60c
党外中青年骨干培训班 63a
党校工作 65b
档案编研 305b
档案工作 304c
档案课题成果转化 305b
档案民生服务 305a
档案数字化 305c
档案图片展 305c
档案行政执法 305a
道路保洁作业 269b

道路改建工程　254c
道路积水改善工程　254b
道路检查井盖病害专项整治　251a
道路交通安全和运输执法领域突出问题专项整治　147b
道路交通管理　148c
道路禁车柱和分隔栏杆专项整治　251b
低碳创建　265b
地表水环境质量　268a
地方志　306a
地方志文化传播　306b
地理信息数据开发维护　253b
地貌　38a
地名管理　335c
地区生产总值　40c，84a
地质　38a
第 27 届“桃浦之光”社区文化艺术节　384c
第二产业　40c
第二十二届宜川戏曲节　365b
第二十五届“幸福甘泉”社区文化艺术节　368b
第九届中国（上海）国际技术进出口交易会　228c
第六届进博会　221b
第六届中国国际进口博览会上海市合作交流采购团走进普陀活动　45b
第六届中以创新创业大赛总决赛　274b
第七届国际碳材料大会　211c
第三产业　40c
第三届“半马苏河”文化旅游节　298a
第三届上海数字创新大会　196c
“第三届上海数字创新大会——数智普陀·数字治理论坛”　258c
第三十五届宪法宣传周　147c
第四届电竞上海全民锦标赛总决赛　307b
第四届“网办季”活动　92c
第五次全国经济普查　181b
典当　236c
电气机械　202a
电商扶持政策　209a
电商平台　209b
电信网络诈骗犯罪　148a
电子商务　209a
电子商务示范基地　209b
电子设备制造业　202c
东川区　96b
东方广播中心　57b
东西部文化旅游协作　297c
短视频《跃过》　144b，145c
对口联系　119c
对口支援　118c，161a
对口支援与合作交流　96b
对外交往　94b
对外经济技术合作　225a
对外开放　41b
对外贸易促进　225a
多元解纷和诉讼服务体系建设　153c

F

法律服务　214c
法律援助　156c
法律职业资格证书　157a
“法援送法助回归”活动　157b
法院　152b
法治工作　143a
法治观察　146c
法治普陀　143b，143c
法治普陀建设　42a
法治实训项目　147c
法治宣传　155b
法治营商环境　145c
法治政府建设　146a
反电信网络诈骗　144a
反兴奋剂主题教育　316c
反诈劝阻“全警联防”模式　149c
反宗教极端思想教育　343a
防汛防台　350b
防汛防台应急抢险　350a
防灾减灾　350a
防震减灾　350c
房地产开发　238c
房地产领域行政审批服务改革　239b
房地产市场监管　239b
房地产市场交易管理　239c
房地产业　238
房地产业管理　239a
房管领域工程安全生产监管　239c
房屋征收　238c
纺织工业设计　278a
非物质文化遗产　40a
非遗保护传承传播　299a
非银行金融机构　236a
服务企业　225c
服务退休职工　127c
服务外包　225a
辐射安全管理　265b
福利彩票　333a
福利企业　332c
腐败问题　107b
妇联网上平台建设　132c
妇幼保健　311b
附录　400
复星高科技集团　237a
复星（集团）公司党委　124

G

干部队伍建设　52c
甘陵小区旧住房成套改造　368a
甘泉路街道　365c
港澳交流　94c
港澳台事务　94c
高等教育　289c
高技能人才　324a
高陵“邻聚俪”妇联　131c，132a，375a
高校毕业生招聘　322b
高校思政教育　290b
“高效办成一件事”工作　92b
高新技术企业　40c
高质量发展　19
个体工商户　41a，183b
工会干部能力提升培训班　128a
工贸行业安全生产监管　348c
工伤保险政策宣传　326c
工伤预防五年行动　324c
工业　201，202a
工业旅游　244b
工业总产值　40c
公安　148a
公安科技信息化建设　149b
公安信访工作　149b
公厕服务管理　269c
公共安全　353c，357b，360b，363b，366c，370a，372c，375c，378b，381c
公共泊位建设项目　256c
公共充电桩建设　256c
公共法律服务　155c
公共服务　43a，353a，356c，360a，362c，366a，368c，372a，375b，

378b，381b
公共管理 353b，357b，360b，363a，366b，369b，372b，375c，378b，381c
公共机构节能降耗管理 263b
公共事业 373a
公共数据 196a
公共体育设施建设与管理 318b
公共停车场库 256b
公共卫生 310b
公共文化 297a
公共文化满意度 297c
公共文化四级配送 297a
公共租赁住房 333c
公建配套建设和管理 255a
公立医院 309b
公平竞争 177b
公司治理 169a
公务用车 98a
公务员培训工作 52a
公务员选拔任用 51c
公务员招录 53b
公益体育配送 315a
公证告知承诺书签订服务 157a
公证工作 156b
功能区建设 188
功能区运营 193c
功能区治理 194a
共青团上海市普陀区第十六次代表大会 130c
共青团上海市普陀区委员会 129a
共有产权保障住房 333c
固定资产投资 40c，84a，166b
固定资产投资审计 180b
固体废物管理 265a
“顾玉东院士医学人才早期培育基地” 288b
关爱困难妇女儿童 133b
关心黄埔同学 142b
关心下一代工作 69c
关心职工生活 127a
《关于大力推进“人靠谱（普），事办妥（陀）”法治化营商环境建设的决定》 72a，75b
《关于加快推动本区“美丽道路”建设工作的议案》 72b
《关于进一步加强普陀区就业促进工作的办法（2023—2026 年）》 86a
关注妇女儿童发展 133c
管道检测修复 255b
管道养护疏通 255b
管线应急处置 253b
广播电视传输服务 213b
规范性文件监督管理 146b
规划管理 248a
规划研究 188c，190a
国防动员 159b，160b
国防动员宣传教育 159c
国际创新创业大赛集成电路专题赛 274c
国际港航物流展 212a
国际数字安全与生态运营中心 199b
国家老年心理关爱点 340a
国家网络安全宣传周普陀区活动 65a
国家卫生区 312c
国家信用示范区 167a
国库管理 175a
国有企业改革 168b
国有企业监督管理 168a
国有资产管理 76b，167c

H

海关 225b
“海聚英才” 192b
“海纳小镇”市级数字化转型示范区 196b
“海上论道” 342a，343b
海外联谊夏令营 138c
海外统战及侨务 61c
合法性审查 146b
合作交流 292b，295a
河长制管理 255b
河道养护管理 255c
河湖长制 247b
河流 38a
红旗村“城中村”改造 380b
红色保密足迹定向赛 67b
红色旅游 244b
红色资源保护利用 70b
红十字帮困 140c
红十字救护培训 141b
红十字人道救助 141a
红十字社区共建 141c
红十字志愿者工作 141a
“红通人员” 151a
宏观经济管理 165c
鸿寿坊商业体 355a
互联网应用 200a
互联网租赁自行车管理 256c
户籍常住人口 39c，329a
户籍人口 39c
户政管理 148b，329b
沪港澳教育交流 95a
沪港澳青年创新创业研修营 96a
沪西清真寺 98
花溪园社区 359a
华东师大 294a
华东师大科技园 191a，191b
华东师范大学 289c
华东师范大学国家大学科技园 191a
华东政法大学 290a
化学原料 202
化学制品制造业 202c
化妆品 177a
环保领域安全生产监管 265b
环境管理 265a
环境空气质量 267c
环境信访矛盾处置 266a
环境质量 267b
环球港新的社会阶层人士联谊会 61b
环同济大学医学院生命健康总部基地 213c
黄陵路百姓客厅共治赋能计划 368a
黄埔军校普陀区工委会成立 32 周年座谈会 142c
挥发性有机化合物治理设备技术 276c
挥发性有机物（VOCs）整治 264b
回民小学 105
会展业 211c
婚姻登记 329b
婚姻登记“跨省通办” 329c
婚姻家庭辅导服务 329c

J

机构编制工作 63b
机构编制评估 63c
机关机构编制调整 63c
基层党建基础工作 54a
基层队伍体系 334a
基层妇联执委培训班 132b
基层妇联组织建设 132a
基层纪检监察组织 111c
基层减负 334a

基层科协组织建设　134b
基层立法联系点　72b，82c，83a
基层民主实践　83a
基层强基规范　334a
基层社会治理　43b，352b
基层司法所工作　156c
基层思想政治工作　59b
基层统计　182b
基层统战工作责任制　62a
基层统战组织建设　62a
基层团组织建设　129b
基层文化场馆　297b
基层宣讲　65c
《基层政务公开工作指南》　147a
基层治理　333c
基础设施建设　190a
集成电路产业政策　273b
集体争议案件　157c
计算机　202c
记录媒介复制业　203b
纪检监察队伍建设　110c
纪检监察体制改革　107c
纪检监察组织　106a
纪念“三八”国际妇女节庆祝大会　134a
技术合同　41a
技术进出口　225a
既有多层住宅加装电梯　250b
加强妇女思想引领　132b
加装电梯　362a
家电维修　214b
家庭　329a
家庭服务　214a
家庭教育　288a
家庭文明建设　133c
家庭医生　311c
“家站点”　72b，72c，79c，83a
价格管理　180a
价格监测　180a
价格监督检查　180a
价格认定　180a
架空线入地和合杆整治工程项目　253c
监察官等级　111b
监督工作　76c
监所管理　148c
检察　151a
检察监督　151c
检察为民　151c
检务公开　151c
减税降费　174c
减碳　278c
建滴水湖国际软件学院　294a
建民绿地公园　365b
建置区划　39a
建置沿革　39a
建筑工程安全质量监管　204b
建筑工程项目执法检查　205a
建筑工程招投标　205a
建筑管理窗口服务　206c
“建筑可阅读”　300a
建筑楼宇节能管理　263a
建筑施工　204b
建筑市场　205b
建筑业　201，203c
建筑业营商环境　205c
健康促进　313a
健康服务业　213c
交通管理　256b
交通银行　233a
教练员继续教育培训　316b
教师职称　294c
教师资格　294c
教育　284
教育对口支援　295a
教育改革　284b
教育管理　294b
教育人才　284c
教育事业发展　104b
教育整顿　111a
教育资源　284b
教育综合督政　295c
教育综合治理　285a
街道镇　352a
节能低碳示范创建　263c
节能减排　262c
节能降碳　262a
节能宣传培训　263c
节能依法监管　263c
节约型机关　97c
截滞留稳岗返还资金上海专项整治　109b
戒毒管理　156c
金融风险防范　175b
金融服务　227b，228a
金融监管　175a
金融消费者权益　175b
金融业　40c，227，227a
金属制品业　203a
进博会　226b
进博会服务保障　226b
进博会溢出效应　226c
进出口　217a，225a
禁毒宣传　145c
经济管理　165
经济建设　40c
经济类犯罪　148b
经济社会发展　40c
经济责任审计　180b
经营主体事中事后监管　177b
精品示范路创建　250c
精神文明建设　42c，343c
精准救助　331b
“精准施策型”专项提升工程　250a
景观道路（美丽街区）　262b
景观道路（美丽街区）建设　270a
景区管理　244c
警报器设备管理　161c
警报器试鸣　161c
警示教育　110b
警务督察　149a
竞技体育　316b
九三学社上海市普陀区委员会　121a
旧住房成套改造工程　250a
旧住房更新　249c
旧住房综合修缮改造　250a
救助帮扶　328a
就业　320a，321b，321c
就业促进　320c
就业政策　322a
居村党组织书记队伍　54b
居村巡察　109c
居民经济状况核对　331c
居民生活服务业　214a
居民消费价格指数　329b
“居委法苑”　145b
居委会标准化建设　371b
“炬”能杯足球邀请赛　193a
“炬”未来服务联盟　193a
剧本备案管理　308b
卷烟营销管理　215c
军地联学　161b
军事　158
“军事日”　159a
军事训练　159a
军休所　164c
军训　161a

K

开放型经济 217
勘察设计 203c
康复服务 140a
康复辅具 332a
“康复之家” 140a
康鹏科技 229a
“靠普”人才学院 52b，55a
“靠普”人才学院宜川分院 365a
“靠普”人才学院真如分院 374b
“靠谱工建联盟” 125b
“靠谱”解纷中心 144a，145b，156a
“靠谱老字号” 69c
“靠谱·七彩同心圆”品牌 60c
“靠谱石榴籽，妥妥一家亲”民族品牌 60c
“靠谱自媒体联盟”换届选举 64c
科创布局 45a
科创企业上市成长营 227c
“科创十条” 275c
“科创十条”政策包 45a
科技创新 168c，275b
科技创新实施意见 273c
科技工作者早餐会 134b
科技管理 273b
科技活动 274a
科技交流与合作 279b
科技节 274c
科技金融产业 227c
科技人才 274a
科技社团学术活动 135c
科技项目 274a
科技资金 273c
科普服务 273a
科普进校园活动 135a
科学技术 272
科学研究 291b
科研成果 278a
课题调研 124b
快递服务 211a
昆明市 96b，96c，97a
困境儿童保障 332c
困境青少年帮扶救助 130c
困难重度残疾人家庭无障碍改造 139b

L

劳动关系 320c，326c
劳动人事争议 327b
劳动人事争议调解中心 157b
劳动争议调解 327b
劳务用工 206a
“老兵的微笑日托所” 163b
老干部工作 68a
老干部工作共同体建设 69c
老旧小区物业费调价 240b
老龄事务 339a
老年法律援助 341c
老年教育 341b
老年教育艺术节 289b
老年文化 341c
“乐龄申城五守护”计划 70a
离退休干部党员教育管理 68b
离退休干部精神文化建设 69b
离退休干部志愿服务 69a
离休干部“一人一策”精准服务 70a
理论决策咨询 65c
理论学习 58c
理想信念主题教育 123a
历史名人 40c
历史人文 40a
联动报情体系 159b
联建共建 115b
联络交流 142b
联系服务新就业青年 130b
廉洁文化建设 110c
廉政风险滚动排查防控机制 109b
廉政教育 110b
廉租住房 333c
粮食安全责任制 210b
粮食购销领域腐败问题专项整治 109a
两岸电竞文化节 95c
两岸交流交往 95a
“两代表一委员” 54a
“两旧一村” 42c，45c，46a，85c，249c，352c
辽宁省大连市瓦房店市 97b
“邻聚里”中心 334c
“邻里通”街道镇融媒体示范点 59c
林长制 262c，270c
临床医学学科项目建设 309c
临港新片区 294a
领导干部帮办活动 92c
刘忠生 385b
留学人员创新创业大赛 324b
留学人员创新创业研修营 62c
留学人员创新创业研修营暨启帆人工智能未来产业加速营 61c
龙舟公开赛 315c
楼宇党建 4.0 升级版 362a
楼宇高质量发展百日提升专项行动 54c
楼宇园区 221c
鲁甸县 96b，96c
禄劝县 96b，96c
旅行社 241b，244c
旅游标识标牌 246c
旅游公共服务 245a
旅游管理 244c
旅游景点 241b
旅游业 241
旅游业态 244a
旅游资源 241c
律师工作 156b
绿化管理养护 271b
绿化建设 270c
落实安全生产责任 248a

M

慢性病防控 311a
慢性传染病防治 310c
矛盾化解体系 93c
矛盾纠纷多元化解 145b
贸易 225b
贸易促进 208c
贸易模式 208c
贸易型总部 209a
梅芳里街社共治联盟 356a
媒体报道宣传 304a
媒体融合运营 304a
“美好街区 啡常品尊”咖啡文化嘉年华 371c
“美好社区 先锋行动” 53c，54c，240a
“美丽道路” 76c，79b
“美丽家园”建设 240a
梦清园 261
“免申即享”服务 92b
“喵星人”学禁毒小程序 145c
民兵 160a
民兵分队 159a
民间交流 94b
民进区委青年工作委员会 118a
民商事审判 152b

民生　172c
民生保障　43a，194c
民生服务　86a
民事诉讼程序繁简分流改革　153a
民俗方言　40b
民营高新技术企业发展　185a
民营经济　182c
民营经济高质量发展十条举措　185c
民营经济会员企业党建　123a
民营经济人才培训教育　123b
民营经济统战工作　61a
民营经济完成总税收　184a
民营企业　182c
民营企业 500 强　186a
民营企业服务业 100 强　186a
民营企业招聘　322b
民营企业制造业 500 强　186a
民营企业总部　209a
民主党派·工商联　112
民族　39c，342a
民族工作　343a
民族团结进步　342c
民族宗教领域统战　60c
民族宗教政策法规宣传　343c
名优教师　295a

N

纳税服务　174b
内资企业　41a
能动司法视域下数字法治发展与数字法院建设研讨会　155a
年度协商计划　102a
年轻骨干培养目标　51c
“凝心铸魂强根基、团结奋进新征程”主题教育　60a，112a，112c，114b，116a，117c，119a，120a，121b
农民工工资保证金　327a
农民工工资问题　327b
女性就业创业促进活动　132c
女足　316c

P

排水设施管理　251b
排污许可证后管理　267a
派出所主防模式　149c
培育和践行社会主义核心价值观　344a
品质生活节　211c
乒乓球系列挑战赛　315b
“平安曹扬”反诈联盟　150a
平安曹杨全民反诈体系　359b
平安建设　143b，143c，144b，144c
平江地块　271
“蒲公英检校问诊室”小程序　152a
“蒲公英”未检团队　151c
“普工英计划”靠谱群建　125b
“普工英靠谱驿站”　126c
“普陀·甘泉杯”第十四届市民乒乓球公开赛　368b
普陀记忆　98，105，111，124，261，271，283，351，399
《普陀年鉴（2023）》　306c
普陀女足 30 周年主题活动　317a
《普陀区 2022—2024 年国家卫生区复审周期实施方案》　90b
普陀区残联第八次代表大会　140b
普陀区城市低碳街区发展策略　121c
普陀区第十七届人民代表大会　72a
普陀区工会集体协商　129a
普陀区工会助力优化营商环境“十五条”措施　125b
普陀区红十字会第七次会员代表大会　142a
普陀区互联网企业党建指导员聘任仪式　64b
《普陀区加快发展智能软件产业实施意见》　197b
《普陀区街道镇无证无照经营整治工作考核细则》　177c
普陀区科技金融产业新联会　228b
普陀区民营企业之家　124a
普陀区“全国科普日”活动　134b
普陀区全民数字素养与技能提升月活动　64b
普陀区全员导师制工作推进会　288b
普陀区人民政府　84a
普陀区少先队第十次代表大会　131a
普陀区少先队工作　130c
《普陀区深化“人靠谱（普），事办妥（陀）”营商环境建设行动方案（2023 年）》　90a
《普陀区苏州河岸线管理办法（试行）》　92a
《普陀区碳达峰实施方案》　90c
普陀区提信心扩需求稳增长促发展的若干政策措施　44c
《普陀区提信心扩需求稳增长促发展的若干政策措施》　90b
普陀区营商环境方案 6.0 版　45b
《普陀区政法系统与上海联交所互动交流方案》　145c
普陀统一战线智库　62b
普陀投资推介大会暨第四届普陀人才节　46c
普陀育菁计划　96a
《普陀政协》　100c
“普陀资本公司”　169b
“普吸金”金融服务　117b
“普质堂”系列政策宣传培训　147a

Q

祁连山路创新产业发展带　383a
“骑手新家”　55a
骑行挑战赛　316a
气候　38b
企业存款　229c
企业信用　177b
企业走访调研　169a
器材制造业　202a
“侨界法治宣传月”　138a
桥梁技术评定及结构性检测与维修　252a
巧家县　96b
青春建功行动　129c
“青春社区”　130a
青年发展型城区试点　131a
青年就业服务　322c
青年马克思主义者培养工程　130a
青年人才培养　129c
青年志愿服务　130a
青少年思想政治引领　129b
青少年运动　316c
清华海归人才年会　283a
清华校友座谈会　283b
区残疾人就业论坛暨岗位直播秀　139b
区长与区政协主席联席会议　102a
“区城投公司”　170a
区第十七届人大常委会　73a，79c，82c，83a
区第十七届人民代表大会第三次会议　73a
区港澳代表人士国情研修班　96b

“区国资公司” 172a
区级财政 40c
区级财政收入 84a
区级收入 173b
区纪检监察干部队伍教育整顿动员部署会 108c
区侨联青年委员会 138c
区情概览 38
区情通报会 102b
区人大常委会 72c，82a
区人大常委会会议 73a
区少儿住院基金管理 141c
区委保密委全体（扩大）会议 66a
区委常委议军会 158c
区校合作 292c
区域化党建年会 365a
区域交通管理 247c
区政府常务会议 87b
区政府第二季度工作会议 89a
区政府第四季度工作会议 89c
区政府第一季度工作会议 87c
区政协教科卫体委员会 104b
区政协经济委员会 104a
区政协民族宗教和港澳台侨委员会 105a
区政协全体委员培训会 102a
区政协人口资源环境委员会 104c
区政协社会建设委员会 105b
区政协十五届二次会议 101b
区政协提案委员会 103c
区政协文化文史和学习委员会 103b
区直机关事务管理 97c
全国短道速滑锦标赛 317a
全国“枫桥式公安派出所” 150b
全国健康城市建设样板市 312b
全国健康区 313a
全国桥牌综合锦标赛 317c
全国示范性老年友好型社区 340b
全国义务教育优质均衡发展区 288c
全国职业技能大赛 289b
全过程人民民主 82c，99b，147a
全过程养护监管 256a
全流程网上办案 154a
全民健康生活方式系列活动 313c
群众体育 314b
群众团体 125
群众文化 298a
群众文艺 298c
群众性精神文明创建 344b

R

燃气管理 253a
燃气生产和供应业 203b
人才 320a
人才服务 136a
人才工作 323b
人才公寓 333c
人才公寓星级评定 55a
人才培养 291a
“人才优享卡” 323c
人大 41c
人大常委会建设 83a
人大代表 72c，79c，82a，82b
人防工程 162a
人防演训 162a
人工智能技术 276a
人口 39c，329a
人力资源和社会保障 320
人力资源市场秩序 327c
人民调解 156a
人民防空 161c
人民建议 83a
人民建议征集 94a
人民群众 79c
人事任免 76c
人物 385
人行道品质提升专项整治 251a
“人形机器人多模交互” 293c
日常战备 159a
日喀则市 96b
荣誉 385
融媒体 304a
融资贷款 228c
融资租赁 229a
入河排污口排查溯源 256a
软件和信息技术服务业 212a

S

“三色管理”执法检查 258a
散存档案征集 305a
扫黑除恶斗争常态化 145b
“闪亮中职生” 289b
商会建设 123b
商贸服务业 207
商贸交易活动 207b
商贸流通 207a
商贸体系 207a
商品交易市场 207b
商品销售总额 40c
商圈 207c
商务服务业 214c
上海 10 公里精英赛 318a
上海城市飞盘挑战赛 315a
“上海慈善周”甘泉专场 368b
上海工业初心文化景区 243b
上海国际 MCN 大会 211c，307b
上海国家大学科技园联盟 191b
上海好德物流有限公司 211a
上海环球港双塔登高赛 316a
上海交通大众客运有限责任公司 257a
上海交易集团 229a
“上海金鼎‘聪明城市’CIMAI 平台研创” 293c
上海康鹏科技股份有限公司 186b，227b
上海跨国采购会展中心 211c
上海品质生活节 307b
上海普洛斯桃浦智慧冷链产业园 211b
“上海普陀禁毒”微信公众号 145c
《上海普陀区探索在街镇一级设立解纷中心——倾听群众心声及时化解纠纷》 156b
上海普陀统战文化中心 60c
上海普陀智慧统战服务平台 62a
上海企业 100 强 185c
上海清华国际创新中心 113b，189b
《上海市城乡规划条例》 72b
《上海市促进多元化解矛盾纠纷条例》 72b，76c，79a
上海市黄埔军校同学会普陀区工作委员会 142a
上海市民“家门口的好去处” 243b
上海市普陀区残疾人联合会 139a
上海市普陀区妇女联合会 131b
上海市普陀区工商业联合会（总商会） 122b
上海市普陀区归国华侨联合会 137a
上海市普陀区红十字会 140c
上海市普陀区科学技术协会 134a
上海市普陀区青年联合会第十届委员会第一次全体会议 131b
《上海市普陀区人大常委会关于大力推进“人靠谱（普），事办妥（陀）”法治化营商环境建设的决定》 76a

上海市普陀区人民政府工作报告　7
《上海市普陀区人民政府关于本区开展第五次全国经济普查的通知》　91a
《上海市普陀区政府质量奖管理办法》　91b
上海市普陀区总工会　125b
上海市普陀烟草专卖局　215b
《上海市区人民代表大会常务委员会街道工作委员会工作条例》　83c
《上海市生活垃圾管理条例》　72b，76c，78b
《上海手册》　377b
上海天地软件园　191c
上海天地软件园公共法律服务客厅　156a
上海未来岛高新技术产业园　192b
上海西北物流园区　194a
上海信泰中心　380a
上海烟草集团普陀烟草糖酒有限公司　215b
上市　227b
少年与家事审判　152c
少数民族传统体育运动会　342c
社保对外服务　325a
社保基础管理　324c
社工队伍建设　334b
社工招录　334a，334b
社会保险　324c
社会保障　320b，324c
“社会大美育”　298b
社会服务　113c，115c，117b，118c，119c，121a，122a，124b
社会福利　332a
社会建设　42c
社会救助　330c，331a
社会救助体系　352a
社会生活　328
社会事业　353c，357c，360c，363c，366c，370b，376a，378c，382a
社会消费品零售总额　40c
社会宣传　57a
社会治安管理　148b
社会治理　154b
社会治理法治化　78a
社会治理体系建设　145a
社会主义学院工作　70c
社会组织　328c，338c
社会组织党建　338a
社会组织登记管理　338a
社会组织管理　336a
社会组织品牌　338b
社情民意信息　112b，113b，114c，117a，118b，119c，121a
社区巴士管理　257a
社区服务　334a
社区公益服务　332a
社区矫正　156a
社区经济　378a，381a
社区救助　331b
社区离退休干部党建　68c
社区事务受理服务中心　334a，334c
“社区书院”品牌建设　134c
社区体育设施建设　318c
社区托育点　286c
社区托育点“宝宝屋”　86b，352a
社区微型消防站　356a，377c
社区卫生　311b
社区卫生服务能力　311b
社区卫生能力培训中心　312a
“社区政委”　164a
社区治理　328b
涉税咨询　174c
涉台教育主题活动　96b
审计　180b
审计成果利用　181a
审计服务　181a
审计科研　180c
审计信息公开　181a
审计业务交流　181a
审计转型　181a
审判管理　153b
审判监督　153c
生活垃圾分类执法　257c
生态环境保护　262
生态环境法治建设　265c
生态环境监测　266b
生态环境领域行政审批服务　266c
生态环境执法监管　265c
生态环境专项整治　265c
生态建设　191a
生态文明建设　43c
生态文明宣传教育　266c
声环境质量　268c
师德师风建设　294c
师资队伍建设　292a
“十全十学”　44a
“十四五”规划　72a，73a，75c
“十四五”规划中期评估　166a
十一届区纪委三次全会　108b
十一届区委六次全会　47a
十一届区委七次全会　48a
“十亿百千万”　41a
“十亿百千万 +”计划　84c
石泉路街道　368c
食品安全监管　176c
世界青年技能日　323a
世界体育教育联盟　294a
市场监督管理　175c
市级收入　173b
市纪委监委领导专题调研座谈会　108c
市民短视频大赛　298c
“市民艺术夜校”　297b
市容管理　262b，269a
市容环境责任区管理　270b
市容环境综合治理　257c
市十六届人大代表（普陀组）　72c
市台协普工委　95c
市政　43b
市政工程管理　250c
市政工程建设　253b
市政工程行政审批管理　252c
市政设施监管　253a
市政设施精细化管养　247a
市政设施日常养护　251a
市政设施移交接管　252a
事业单位机构编制调整　64a
事业单位章程管理　64a
事业单位综合管理内设机构设置　64a
收入　329b
收入与消费　329b
首店首发经济　207c
首届中国法治战略高端论坛　293a
数智小区　195c
数智中国 AIGC 科技周　197a
数字安全　199a
数字产业化　196a
数字城市　173a
数字出行　200b
数字法院　154a
数字广告园区　197c
数字化　272c
数字化转型　43c
数字基础设施建设　195b
数字家园　199b
数字教育　199c

数字就医 199c
数字居委会 199a
数字普陀建设 195
数字商业 200c
数字生活 199b
数字文化 297b
数字文旅 200c
数字养老 200a
数字影视体验展 307a
数字政府建设 198a
“双减” 115a，259a
“双业红” 46a
“双业红”建设 51a
双拥 160b，160c
双优储备计划 53c
水环境保护 264c
水利工程建设 255c
水土保持批后监管 256b
水务 255a
水务行政执法 256b
水行政审批管理 256b
水质检测与核查 256a
税费种管理 174a
税收法治 173c
税收司法保障 173c
税收征管改革 174a
税务 173b
司法鉴定 156c
司法行政 155a
私营企业 183a
私营企业 41a
思想建设 112c，114b，116a，117c，119a，120a
思政课一体化 287c
“四风”问题 73a，107a
“四个机关” 72c
“四个秩序” 160a
“四季梧桐·曹杨市集” 359a
四如春面馆 40b
“四责协同” 72c，83b
“四重”档案 304c
“苏河婚典” 330a
苏河科技金融秀带 228b
“苏河论道” 342b，343b
“苏河漫话” 228a
“苏河商荟”品牌 226a
苏河水岸经济发展带 188a
苏河水岸驿站新建工程（三期） 254a
苏州河彩船巡游 243c
苏州河堤防管理 251c
苏州河公共艺术作品 299a
苏州河景观照明建设 270a
苏州河论坛 102c
苏州河普陀区段岸线综合管养 251c
苏州河水岸灯光秀 244a
诉源治理 153b
塑料污染治理 263b
孙敏莉书记工作室 362b

T

台球公开赛 315c
桃浦镇 72c，83a，380c
桃浦智创城 190b
桃浦智创城国金体育中心 76c
特色美食 40b
特色养老 340b
特殊管理药品监管 144b
特载 1
特种设备 176c
特种设备监督检验 280c
体育 314
体育彩票 319c
体育产业 319a
体育场馆运营管理 319a
体育消费券 319b
体制改革 378a，381b
“天地软件园” 191c
田丹 385c
停车场（库）安全监督 256c
停车资源共享项目 256b
通信 202c，212a，212c
通用设备制造业 202b
同济大学 289c
同济大学建筑设计研究院（集团）有限公司 293c
“同心家园” 377a
统计 181b
统计监测 182c
统计数据保障 182c
统计数据质量核查 182b
统计造假专项治理 182a
统一战线 100b
统一战线服务民生 62b
统战 42a
统战工作 60a
统战教育培训 71a
统战课题调研 71b
投资促进 221c
涂料行业产学研 279c
土地出让 190b
土地管理 167a
土地收储 190a
土地收储出让 188c
土壤 38b
土壤污染修复治理 265a
“推进经济社会高质量发展十大行动” 44a
退税缓税缓费 174c
退役军人创业 163a
退役军人服务保障体系 162b
退役军人服务站点 163b
退役军人就业 163c
退役军人事务 162a

W

外来常住人口 39c
外贸 217a
外省市常住人口 329a
外事工作 94a
外资及港澳台资利用 226a
外资总部项目认定 226a
“万里比邻”红色文化驿站 377a
万里比邻生活节 377a
万里街道 375a
万里“靠谱”解纷中心 2.0 版 377b
网络安全科普教育活动 64c
网络安全与信息化管理 64a
网络安全治理 149a
网络市场监管与服务 176a
网络游戏产业集群 379a
网约送餐行业全国首份集体合同 128b
危爆物品管控 149a
危险化学品安全监管 349a
“微格分色”工作法 362a
为民办实事项目 93a
为侨服务 137c
维护妇女儿童权益 133a
维稳保障 257c
卫生“放管服”改革 312a
卫生监督检查 312a
卫生健康 309
卫生健康“蓝盾行动” 312b
卫生行政执法“三项制度” 312a

未成年人保护　332b
未成年人思想道德建设　345a
未成年人学校保护中心　288c
未成年人综合司法保护　152a
未来岛第四届家门口工业博览会　193b
未来岛第一届“炬”未来创新创业大赛　193a
未来岛公园　283
未来岛“亿数街”　192c
未来岛“亿数街”党建联盟　192c
“未来岛园区”　192b
委员视察　103a
文化　296
文化产业　307a
文化产业发展专项资金　307a
文化干部培训　297c
文化建设　42b
“文化普陀云”　296b
文化设施　352b
文化市场　307c
文化市场综合执法　307c
文化事业发展专项资金　297b
文化遗产保护　299a
文旅场所安全整治　244c
文旅场所监管　307c
文物安全管理　299c
文物保护　300c
文学艺术　40a
稳增长　41a，165c，166a
污染防治　264a
无违建居村创建　257c
无烟环境建设　313b
无障碍环境建设　339c
“五个认同”　342b
“五经普”　181b
“五率”　158a
“五五购物节”　208c
“五有”靠谱干部队伍　50a，51b
武宁创新共同体　45a，72a，76c，78c，272b，279b
武宁创新共同体成立　275c
物联感知　195c
物流业　211a
物业服务管理　240a
物业服务领域党建　240b
物业行业服务能级提升　240b

X

“西部集团”　171a
西藏自治区　96b
西藏自治区日喀则市亚东县　97b
先进典型选树　132c
先进个人　392
先进集体　386
现代化为老服务示范社区建设　371a
项目建设　189b，190c
象棋团体公开赛　316a
消防安全宣传　348b
消防救援　347a
消防救援体系建设　348a
消防隐患综合整治　347c
消费　329b
消费维权　177c
消费者权益保护　176a
小额贷款　236b
“小巨人”企业　41a
小时最低工资　329b
小学生爱心暑托班　131a
肖文高　48a，63b，87c，89a，89c，147b
协商议政　99c
心理健康　311a
“新‘曹’流 City Walk”项目　359a
新的社会阶层人士统战　61b
新的社会阶层人士专题建言　63a
新建绿地　262b
新联会换届　61b
新录用公务员保密教育专题培训　67c
新能源充电设施建设　256c
新时代城市建设者管理者之家　86b，333b
《新时代非凡十年的普陀答卷》　70b
新闻发布　58a
新闻人物　385a
新杨工业园区　194b
新业态领域工会建设　126b
新真光社区卫生服务站　374c
信访工作　93c
信访“家门口”服务体系　94a
信息化应急指挥系统建设　347a
信息系统审计　180c
星级文化团队　297c
“星耀普陀”颁奖典礼　316c
刑事案件　148a
刑事审判　152b
行业集体协商技能竞赛　128c
行政复议基层服务点　146b
行政复议“区长审案”活动　147b
行政复议应诉　146b
行政区划　39c
行政审批制度改革　92a
行政争议化解　146c
行政执法案卷评查　146a
行政执法监督　146a
宣传工作　56a
宣传教育　110b
选调生培养管理　53c
学科建设　290c
学前教育　286a
学习贯彻习近平新时代中国特色社会主义思想　14
学习贯彻习近平新时代中国特色社会主义思想主题教育　50a，56a，58a，122b
寻甸县　96b
巡察工作　107c，109c，110a
巡察整改　110a
巡回审判站　154a
巡视巡察上下联动　109c
巡视整改　106b

Y

亚东县　96b，96c
烟草市场监管　215c
烟草业　215b
延伸委员工作站　105c
研发服务产业政策　273c
养老从业人员　341a
养老服务　214b，328b，339b
养老服务品牌　340c
养老服务设施　339a
养老福利保障　339b
药品　177a
夜间经济　208a
“一把手”和领导班子监督　110a
“一带一心一城”　76c
“一街镇一品牌”　83c
“一刻钟便民生活圈”　208a
“一网通办”　198b，308a，335a
“一网通办”立功竞赛活动　92c
“一网统管”　198c
“一网统管”平台　86a

“一网协同” 199a
“一站式”执法办案管理中心 149b
医保改革 325c
医保基金 325c
医保经办服务 326b
医疗保障 324c
医疗保障体系 325a
医疗对口援建 310a
医疗机构 309b
医疗器械 177a
医疗卫生 309b
医养结合 311c，339c
依法统计 182c
依法治区 154c
宜川路街道 362c
移动通信网络 195b
移交安置 163a
以色列科技儿童乐园 384b
意识形态管理 57a
因公出国（境）管理 94b
银行业 229c
应急避难场所建设 351a
应急管理 346，346a
应急救援力量建设 346c
应急疏散演练 161c
应急统筹预案体系建设 346b
应急物资保障 347a
应急预案演练 346c
应急值班值守 346a
“英雄集团” 171c
营商环境 154b，166c，175c，194b，225b
拥军 161a
拥政爱民 161a
永定居民区家门口养老服务站 355c
优待证 163b
邮政 260b
邮政服务 210c
邮政快递业 210c
邮政劳模宣讲 261b
游船服务 245c
游泳场所开 318c
玉佛禅寺 342b
玉佛禅寺素斋 40b
预算 173a
预算管理 173a
预算绩效 173b
元宇宙大会 197a
园林绿化 270b
园区经济 194b
远宏易联供应链科技平台 197c
院士专家工作站 136c
“约战普陀” 315a
月最低工资 329b
岳阳商会 191b
“阅办联动” 147a
云南省 96b，96c，97a
云南省鲁甸县党政代表团 192c

Z

早餐工程 210a
扎拉斯网络科技（上海）有限公司 186b
章家巷旧住房综合修缮 368a
招聘专项行动 322c
招商 194c，221b
招商调度 221b
招商宣传 221a
招商引资 189a，190a，190c，191c，192c，193c，217b，220a
昭通市 96b，96c，97a
浙江省绍兴市上虞区 97a
真光路食品安全示范街 380a
“真靠谱·法律心理会客厅” 375a
真如城市副中心 104a，189c
真如城市副中心产业集聚与空间功能塑造 119c
真如城市副中心海纳工程院 76c
真如第一老年福利院社区助餐点 374a
真如豆腐 40b
真如山姆会员店 190b
真如寺 399
真如羊肉 40b
真如镇街道 372a
征兵 160a
征地拆迁 238c
整治非法社会组织 338c
证券投资 197c
证券业 234c
政策效应 172c
政法委与综治 143c
政法智能化 145b
政府信息公开 249c
政府专职消防救援队 383b
政务服务“好差评”工作 92b
政务公开 146c
政务新媒体建设专题会 59c
政务“一图通” 212b
政协上海市普陀区委员会 99a
政协委员工作站 105b
政协委员联系点 105c
政协专委会 103b
政银联动 227c
政治监督 106a，109a
政治建设 41c，83b，86c，99a
政治协商 113a，114c，117a，118a，119b，120c，121c
支部品牌建设 116c
支持民主党派建设 60c
知识产权 176b，186c
知识产权创造 186c
知识产权服务 215a
知识产权审判 152c
知识产权宣传 187b
知识产权运用 186c
知识产权执法 186c
执法司法督查 145a
职工创新劳动和技能竞赛 127b
职工思想政治引领 126c
职工文艺节目展评展演 129a
职工运动嘉年华活动 128c
职教创新实践基地 191b
职业教育 289a
职业中介服务 215a
植被 39a
志鉴开发利用 306c
志愿服务 344c
智创 TOP 产城社区（A 区） 384a
“智慧城管”数字化应用 258a
“智慧好办”服务 92b
智慧建筑和园区运营管理系统 278b
“智慧（数智）养老”应用场景 104c
智慧停车场（库）建设 256c
智慧养老 340b
智联安防 196a
智能档案库房 305c
智能软件产业 196a
智能物流 276a，278b
中共李子园村委员会 111
中共上海市普陀区委常委会工作报告 1
中共上海市普陀区委员会 44
中国福利会 287a
中国工商银行 231a

中国国民党革命委员会上海市普陀区委员会 112b
中国建设银行 232a
中国民主促进会上海市普陀区委员会 117c
中国民主建国会上海市普陀区委员会 116a
中国民主同盟上海市普陀区委员会 113c
中国农工民主党上海市普陀区委员会 118c
中国农业银行 230a
中国侨益保护研究基地 293a
中国人民财产保险股份有限公司 234a
中国太平洋财产保险股份有限公司 234b
中国银行 229c
中国邮政储蓄银行 233a
中国致公党上海市普陀区委员会 120a
中海环宇城 MAX 380b
中海真如环宇城 MAX 190b
中华民族共同体 342b
“中华武数” 21，41b，45a，272a
“中华武数”科创布局 78c，85a
“中华武数”科创集市 192a
“中华武数”科创平台迎新会 274b
“中环集团” 170b
中青年知识分子联谊会教育分会 295c
中小学教育 287a
中小学校领导体制改革 295b
中央级收入 173b
中医医联体 310a
中以（上海）创新园 190c，272a
中邮科技 229a
中邮科技股份有限公司 211b，227c
中远两湾城“居委法苑” 365a
终身教育 289a
仲裁 157b
重大工程项目 247a
重大决策社会稳定风险评估 144c
重大事项请示报告制度 145a
重大外资项目签约 226a
重大疫情防控救治体系和应急能力建设 76b
重点班次教学 65c
重点传染病防控 310c
重点领域市场监管 177c
重点企业“服务包” 220c
重点项目 194b
重点项目集中签约 221a
重要会议 47a，73a，87b，101a，108b
重要赛事 317b
重要政事及决策 90a
周末亲子魔幻剧场 298a
“逐梦杯”两岸羽毛球赛 315a
主题教育 14
主题理论宣讲 59a
主体班次教学 65c
助残实事项目 139a
助老帮困 341b
助学 163c
住房保障 333a
住房担保贷款 229c
住宿 241b
住宿保障 245a
住宿餐饮业 209c
住宅建设 239a
专利 41a
专题协商会 102b
专项民主监督 112b，113b，115a，117b，118b，119c，121a，122a
专项审计调查 180c
专项巡察 109c
专业化能力提升培训班 259c
咨询与调查服务 214c
自然环境 38a
自然灾害风险监测预警系统 351b
自治共治 354b，357c，360c，364a，366c，370c，373a，376b，378c，382b
宗教 39c，40a，342a
宗教场所 40a
宗教活动场所消防安全管理 343a
宗教教职人员 40a
总税收 173b
综合帮扶 331b
综合受理派单平台 260a
组织工作 50a
组织建设 113a，114b，116c，118a，119a，120b，121c
祖国统一促进工作 113c
最低生活保障标准 329b
“最美公务员” 54a
作风建设 107a，109a

图表索引

2023 年中共普陀区委重要会议一览表 49
2023 年普陀区第十七届人大常委会会议一览表 73
2023 年普陀区第十七届人大常委会主任会议一览表 74
2023 年普陀区“一府一委两院”主要工作人员任免情况一览表 77
2023 年普陀区第十七届人大第三次会议代表建议一览表 80
2023 年普陀区政府常务会议（部分）一览表 87
2023 年普陀区政协常委会会议一览表 101
2023 年普陀区政协优秀提案一览表 104
2023 年普陀区科学技术协会业务主管科技团体一览表 136
2023 年普陀区科学技术协会业务主管园区企业科协一览表 137
2023 年普陀公安分局对外公开处、室、支队、派出所一览表 150
2023 年普陀区优抚对象统计表 164

2023 年普陀区内资企业基本情况表 177
2023 年普陀区外资及港澳台企业基本情况表 179
2023 年普陀区私营企业基本情况表 183
2023 年普陀区个体工商户基本情况表 184
2023 年普陀区工业统计情况表 201
2023 年普陀区工业产值前 20 企业情况表 201
2023 年普陀区主要旅游饭店（酒店）一览表 209
2023 年普陀区合同外资行业分类一览表 217
2023 年普陀区合同引资主要来源地明细表 218
2023 年普陀区合同引资 500 万美元以上项目一览表 218
2023 年普陀区进出口总额 2 亿元以上企业情况表 219
2023 年普陀区税收亿元楼一览表 221
2023 年度普陀区高质量发展领军企业名单 222
2023 年中国银行普陀支行下属营业网点一览表 230
2023 年中国农业银行普陀支行下属营业网点一览表 230
2023 年中国工商银行普陀支行下属营业网点一览表 231
2023 年中国建设银行普陀支行下属网点一览表 232
2023 年中国邮政储蓄银行普陀支行网点一览表 233
2023 年交通银行普陀支行网点一览表 234
2023 年普陀区证券机构一览表 235
2023 年普陀区典当企业一览表 237
2023 年普陀区 A 级旅游景区一览表 242
2023 年普陀区上海市民“家门口的好去处”一览表 242
2023 年普陀区部分旅行社一览表 245
2023 年普陀区架空线入地和合杆整治重点工程项目一览表 254
2019—2023 年普陀区环境空气中细颗粒物（$PM_{2.5}$）年均浓度变化情况图 267
2019—2023 年普陀区环境空气中二氧化硫（SO_2）年均浓度变化趋势图 267
2019—2023 年普陀区环境空气中可吸入颗粒物（PM_{10}）年均浓度变化情况图 267
2019—2023 年普陀区环境空气中二氧化氮（NO_2）年均浓度变化情况图 267
2019—2023 年普陀区环境空气中臭氧（O_3）日最大 8 小时平均第 90 百分位数变化情况图 268
2023 年普陀区市考河道断面水质类别分布图 268
2019—2023 年普陀区环境空气中一氧化碳（CO）24 小时平均第 95 百分位数变化情况图 268
2019—2023 年普陀区区域环境噪声变化情况图 268
2019—2023 年普陀区道路交通噪声变化情况图 269
2019—2023 年普陀区功能区噪声变化情况图 269
2023 年普陀区获上海市科学技术奖项目（人）一览表 276
2023 年普陀区认定上海市高新技术成果转化项目一览表 278
2023 年驻普陀区重要科研机构一览表 280
2023 年普陀区教育系统学校、学生统计表 285
2023 年普陀区各等级文物保护单位（点）名录 300
2023 年普陀区各级非物质文化遗产代表性项目名录 302
2023 年普陀区公共体育场馆一览表 319
2019—2023 年上海市居民人均可支配收入及其增长速度统计图 329
2023 年上海市居民消费价格指数情况表 330
2023 年普陀区居住区、建筑物命名情况表 335
2023 年普陀区公园绿地命名情况表 335
2023 年普陀区新成立民办非企业单位（社会服务机构）登记一览表 336
2023 年普陀区民办非企业单位（社会服务机构）名称变更登记一览表 337
2023 年普陀区社会团体注销登记一览表 337
2023 年普陀区民办非企业单位（社会服务机构）注销登记一览表 337
2023 年长寿路街道基本情况表 354
2023 年长寿路街道居民委员会情况表 354
2023 年曹杨新村街道基本情况表 358
2023 年曹杨新村街道居民委员会情况表 358
2023 年长风新村街道基本情况表 361
2023 年长风新村街道居民委员会情况表 361
2023 年宜川路街道基本情况表 364
2023 年宜川路街道居民委员会情况表 364
2023 年甘泉路街道基本情况表 367
2023 年甘泉路街道居民委员会情况表 367
2023 年石泉路街道基本情况表 370
2023 年石泉路街道居民委员会情况表 371
2023 年真如镇街道基本情况表 373
2023 年真如镇街道居民委员会情况表 373
2023 年万里街道基本情况表 376
2023 年万里街道居民委员会情况表 376
2023 年长征镇基本情况表 379
2023 年长征镇居民委员会情况表 379
2023 年桃浦镇基本情况表 382
2023 年桃浦镇居（村）民委员会情况表 382
先进集体 386
先进个人 392
普陀区获二等功以上奖励的退役军人名录和事迹（部分）情况表 397
2023 年中共上海市普陀区委主要文件目录情况表 404
2023 年上海市普陀区人民政府主要文件目录情况表 405
2023 年普陀区经济发展主要指标 406
2023 年普陀区社会发展主要指标 407

照片索引

2023 年，普陀区探索“365”工作法。图为区领导实地调研既有多层住宅加装电梯工作　44
4 月 7 日，普陀区《一刻钟便民生活圈服务功能配置指南》发布会举行　45
1 月 28 日，普陀区“半马苏河·七彩秀带”项目发布活动在苏州河畔的半马苏河驿站·长风湾党群服务站举行　46
7 月 8 日，中国共产党上海市普陀区第十一届委员会第六次全体会议举行　47
12 月 22 日，中国共产党上海市普陀区第十一届委员会第七次全体会议举行　48
半马苏河驿站·1690 党群服务中心　51
2 月 17 日，2023 年普陀区干部大会在区图书馆召开　52
9 月 25 日，“海聚英才”路演大厅启用仪式暨第一期路演开放日活动举行　55
1 月 26 日，“未成年人国家版图意识教育进校园”文明校园创建暨未成年人道德实践活动在长征中心小学举办　56
7 月 18 日，普陀区委副书记、区长肖文高做客上海人民广播电台直播间《把工作做到人民群众的心坎上——2023 夏令热线：区长访谈》栏目　57
1 月 2 日，“半马苏河·科创秀带”普陀区“中华武数”科创平台迎新会在“半马苏河”会客厅召开　57
7 月 7 日，普陀区委常委会专题学习会举行　59
6 月 12 日，由上海市委统战部指导、普陀区委统战部主办的“大团结”精神暨“半马苏河统战文化长廊”建设研讨会在普陀区民营企业之家举办　61
12 月 15 日，“点亮半马苏河·情系万家灯火”——普陀统一战线服务民生实事公益故事汇活动在长征镇举办　62
9 月 8—12 日，由上海市委统战部指导，普陀区委统战部、普陀区科委承办的 2023 年留学人员创新创业研修营暨启帆人工智能未来产业加速营举办　63
5 月 11 日，普陀区“网络安全进校园”系列活动第一站暨网络安全“靠谱”大讲堂启动仪式在中山北路第一小学举行　64
9 月 14 日，甘泉路街道新时代文明实践分中心联合甘泉路派出所开展“增强网络安全意识共筑文明平安家园”百姓小广场志愿服务月月行暨网络安全宣传周主题活动　65
2023 年，普陀区委党校教师到社区、企业、学校等基层单位开展宣讲　66
4—5 月，普陀区委保密办开展多种形式保密宣传教育活动，图为普陀区图书馆保密宣传　67
5 月 16 日，“半马苏河”红色保密足迹定向赛举行　67
12 月 13 日，“条块联手　共建共融——市级机关退休干部党员到普陀集中报到”活动举办　68
6 月 13 日，“靠谱老字号”普陀区域老干部工作共同体章程启动仪式在区党群服务中心举行　69
《新时代非凡十年的普陀答卷》　70
6 月，普陀区“打造凝心聚力‘靠谱’同心圆　服务普陀高质量发展”专题培训班举办　71
1 月 4—6 日，上海市普陀区第十七届人民代表大会第三次会议举行　73
3 月 13 日，“人靠谱（普）　事办妥（陀）”营商环境建设调研会召开，听取人大代表和政府有关职能部门的意见建议　76
7 月 17 日，普陀区第十七届人大常委会第十一次会议听取区政府关于推进武宁创新共同体建设情况的报告，并开展专题询问　79
7 月 17 日，普陀区举行立法建议采纳荣誉证书颁发仪式　83
11 月 9 日，“家站点”在醒目位置公布代表信息　83
5 月 28 日，海纳工程院项目实现主体结构封顶　85
2 月 28 日，2022 年度普陀区“一网通办”立功竞赛颁奖仪式举行　93
10 月 12 日，普陀区女企业家联谊会和澳门女企业家商会缔结为友好社团　94
6 月 5 日，普陀区委统战部举办沪港青年创新创业“靠谱·分享荟”暨“普陀·优才 GCE”实习团欢迎仪式　95
8 月 25 日，汇海上·2023——两岸电竞文化节嘉年华在普陀区万代南梦宫文化中心举办　95
8 月 25—31 日，普陀区合作交流办组织市、区两级媒体记者赴滇对口帮扶地区实地采访　97
1 月 4—5 日，区政协十五届二次会议召开　101
9 月 22 日，2023 苏州河论坛举办　102
11 月 14 日，普陀区政协开展 2023 年政协委员年末视察活动　103
1 月 18 日，中国共产党上海市普陀区第十一届纪律检查委员会第三次全体会议召开　108
8 月 11 日，民革普陀区委专项民主监督小组到上海清华国际创新中心开展调研　113
8 月 4 日，民盟普陀区委、普陀区人民医院党委、普陀区科协举办“共绘同心圆　聚力再出发”——党盟共建社会服务品牌战略合作签约仪式　115
5 月 26 日，民建普陀区委专项民主监督工作组到区金融办调研　117
7 月 26 日，民进普陀区委对普陀区民政局专项民主监督工作座谈会举行　118

3 月 4 日，农工党普陀区委组织党员医生 6 人参加普陀区“3・5”学雷锋日新时代文明实践志愿服务主题活动　119
7 月 26 日，致公党普陀区委召开六届七次（扩大）会议暨“凝心铸魂强根基、团结奋进新征程”主题教育推进会　120
8 月 2 日，九三学社普陀区委与区青少年中心携手开展航天科普活动　122
5 月 31 日，普陀区领导与 17 名民营企业家代表举行“政企心连心　畅聊早餐会”　123
10 月 31 日，“七彩秀带　普陀来赛”2023 年上海市普陀区汽车行业技能比武大赛启动仪式举行　126
7 月 13 日，“饿了么”平台全网集体合同签订　128
8 月 31 日，普陀工会行业集体协商技能竞赛决赛举行　129
10 月 23 日，普陀区承办的“临港杯”第十届“创青春”上海青年创新创业大赛海外人才专项赛颁奖仪式举行　130
3 月 24 日，团聚“新”青年，推动“新”力量——2023 年普陀共青团服务新就业青年群体推进大会举行　130
1 月 17 日，共青团上海市普陀区第十六次代表大会召开，选举产生新一届团区委委员、候补委员　131
11 月 1 日，上海市首家生活圈妇联组织——高陵“邻聚俪”妇联成立　132
9 月 22 日，“靠谱共育　授德齐家”家庭教育专题沙龙举行　133
10 月 31 日，“孕育乐享丽人创业计划”第八届大赛总结仪式举行　133
12 月 27 日，在“惠民科普直通车”社区书院资源成果落地展示大赛上，普陀区科协获突出贡献奖　135
9 月 17 日，第五届长三角一体化“科普动起来”家庭创新制作大赛举行　135
3 月 28 日，普陀区侨联青年委员会成立大会暨第一届理事会第一次会议举行　138
7 月 12 日，2023 年“中国寻根之旅”夏令营（上海营）在上海市曹杨中学开营　139
11 月 7 日，“2023 年普陀区残疾人就业论坛暨岗位直播秀”在上海报业集团大厦举办　139
5 月 14 日，“靠谱普陀　融合共进”——2023 年残健融合公益市集在普陀区曹杨新村桂巷路步行街举行　140
5 月 8 日，普陀区红十字会联合多家理事单位在上海环球港南广场举办“博爱申城　你我同行——普陀区纪念 5・8 世界红十字日暨首个‘红十字博爱周’主题活动”　141
2 月 2 日，普陀区平安关爱合作协议签约及就业帮扶基地启动仪式举行　144
2 月 2 日，普陀区举行 2023 年平安普陀建设协调小组扩大会议暨“八大平安行动”项目集中启动仪式　144
12 月 15 日，普陀区在全市首次开展行政复议“区长审案”活动　147
4 月 22 日，普陀公安分局特警支队民警沿途骑行护送参加 2023 上海苏州河半程马拉松赛的选手，确保安保工作全覆盖　148
2023 年，“蒲公英”未检团队获评“全国维护青少年权益岗位创建单位”　151
12 月 13 日，能动司法视域下数字法治发展与数字法院建设研讨会在普陀区党群服务中心举行　155
“半马苏河”法治绿廊　155
11 月 24 日，普陀区司法局举办第五届公共法律服务开放日活动　156
民兵分队集结点验　159
清涧双拥主题公园　160
9 月 16 日，警报器试鸣应急疏散演练上海环球港直播现场　161
7 月 22 日，区国动办开展人防工程防汛防台应急演练　162
9 月 27 日，普陀区“十四五”规划中期评估专家咨询会召开　166
2 月 16 日，普陀区 2023 年优化营商环境和投资促进工作大会在上海跨国采购会展中心举行，现场发布普陀区优化营商环境方案 6.0 版　166
“新英雄 100”钢笔龙年限定版　172
4 月，普陀区税务局在上海市妇幼保健中心开展“三岁以下婴幼儿照护个税专项附加扣除政策”专题宣传活动　175
2 月 15 日，普陀区市场监管局执法人员对辖区内中小学开展校园食品安全检查　176
4 月 10 日，普陀区第五次全国经济普查领导小组第一次工作会议召开　181
2023 年，普陀区民营高新技术企业在重点技术领域分布图　185
苏河水岸经济发展带重点规划区域　188
真如地区实景图　189
11 月 28—30 日，以“和合共生　聚智赋能”为主题的上海未来岛第四届家门口工业博览会举办　193
2 月 24 日，第三届上海数字创新大会在中以（上海）创新园会议中心举行　196
8 月 17 日，数智中国科技周暨 2023 全球元宇宙大会上海站在普陀区启动　197
10 月，普陀区政务服务中心工作人员通过远程虚拟窗口为园区办事人提供帮办服务　198
道路停车智能化管理　200
“华龙一号”华东电力设计院有限公司电力设计机组项目团队　204
6 月 5—29 日，普陀区建管中心会同各职能部门对区内建筑工地开展安全生产综合大检查　205
2023 年，普陀区打造“一刻钟便民生活圈”　208
4 月 28 日至 5 月 5 日，“五五购物节”期间，上海环球港举办上海汽车品质消费嘉年华　208

10 月，宜昌龙泉市场（永昌集市龙盛店）获评上海市示范性智慧菜场　210
11 月 1 日，2023 第七届国际碳材料大会暨产业展览会在上海跨国采购会展中心举办　212
11 月 8 日，2023 长三角生命健康产业创新大会召开，现场发布《2023 长三角生命健康产业生态报告》　214
8 月 9 日—11 日，2023 上海国际广告节在普陀区举办　215
2 月 16 日，普陀区 2023 年优化营商环境暨投资促进工作大会召开　220
11 月 7 日，“上海普陀·未来可期”第六届进博会普陀区专场推介会在国家会展中心举行　226
10 月 31 日，“苏河漫话”金融服务系列活动——“政银同心，靠谱同行”银行业四季度同业沙龙举办　228
苏河科技金融秀带示意图　228
11 月 13 日，中邮科技股份有限公司在上海证券交易所科创板上市　229
3 月 30 日，长寿路街道东新片区网格化综合管理服务中心新建工程地块和普雄路（曹杨路—武宁路）道路改扩建工程地块（普陀一村）房屋征收签约工作完成，两个地块签约率均达 100%　238
综合修缮改造完成后的真光新秀小区　240
长风公园夜景　242
12 月 8 日，“闪亮·半马苏河”水岸灯光秀在半马苏河公园举办　244
10 月 13 日，“半马苏河　先锋匠心”——2023 普陀区第二届文旅服务技能大赛在中环国际酒店举办。图为中式铺床竞技现场　245
苏州河游船码头　246
9 月，内环线及凯旋北路桥下空间提升工程完工试开放。图为中山北路光复西路桥下节点　247
樱花苑既有多层住宅加装电梯　250
广泉路（新村路—交通路）创建精品示范路　250
2023 年，普陀区市政水务管理中心推进井盖病害消除工作，图为对连亮路井盖进行病害整治　251
2023 年，普陀区市政水务管理中心对苏州河普陀区段堤防进行巡查养护　252
2023 年，普陀区市政水务管理中心委托检测单位对区管市政桥梁武威路跨线桥进行检测，保障桥梁运行安全　252
曹杨环浜河道日常保洁　255
2023 年，普陀区通过智慧道路停车场建设提高道路停车场泊位周转率，图为智慧道路停车场标志　257
9 月 22 日，靠谱城管蓝　共画同心圆——普陀区城管执法系统“全心全意为人民服务、争做‘五有’靠谱城管人”系列活动启动仪式在信泰中心举行　258
8 月 10 日，真如镇街道以“科技赋能城市治理”为主题开展“一网统管”宣传活动　259
7 月 21 日，“新征程　新奋斗”普陀区城市运行管理中心先进事迹媒体集中采访活动举办　259
2 月 28 日，长寿路邮政所装修后重新开业　260
大渡河路景观道路　262
2023 年，普陀区加快可再生能源建设。图为长三角一体化绿色科技示范楼分布式光伏发电装置　263
莲花公寓共享充电桩示范小区新能源汽车停车场　264
9 月 14 日，普陀区环境监测站监测人员开展加油站油气回收设施监测　264
5 月 22 日，普陀区生态环境局组织开展国际生物多样性日系列宣传活动——“自然笔记”比赛及展览　266
10 月 31 日，普陀区生态环境局执法大队联合长风街道综合行政执法队，对汇融天地商场内餐饮企业开展联合执法　266
桃浦河　268
2023 年，无人驾驶道路机扫车在光复西路上自动巡回保洁　269
2023 年，杏杨园被《新民晚报》评为“最暖民心”口袋公园　270
7 月 8 日，普陀区的浪潮数科节能车体智能冷链物流平台项目在 2023 年世界人工智能大会闭幕式上集中签约　273
11 月 30 日，首届“中华武数”科创生态大会暨第六届长三角国际创新挑战赛普陀分赛举行　275
4 月 19 日，武宁创新共同体成立　276
8 月 18 日，清华校友三创地方行——走进普陀之双招双引座谈会在上海清华国际创新中心举办　283
12 月 29 日，普陀区政府与中国福利会签署战略合作框架协议签约仪式举行　286
10 月 18 日，普陀区首届班主任节启动会在普陀区少年城举行　288
2 月 13 日，上海“大思政课”建设整体试验区（华东师范大学—普陀区）正式启动　290
6 月 27 日，同济大学科技园普陀分园企业致慧医疗科技（上海）有限公司上海总部落成仪式在桃浦国际健康创新产业园举行　293
5 月 9 日，全国首家中国侨益保护研究基地揭牌活动在华东政法大学举办　293
4 月 8 日，普陀区“城市美育日”主题活动暨群众文艺大汇演　298
6 月 21 日，普陀区推荐申报第七批上海市非物质文化遗产代表性项目专家评审会召开　299
6 月 9 日，“半马苏河　七彩新卷”档案图片展举办　305
11 月，《普陀年鉴（2023）》出版发行　306
10 月 27 日，第 196 批普陀区援助摩洛哥医疗队整装出发　310
6 月 1 日，普陀区举办六一儿童节“心理嘉年华”专场活动　311
11 月 28 日，普陀区健康区创建市级技术评估会议召开　313
8 月 20—29 日，2023 年“国金体育杯”全国桥牌综合

锦标赛在普陀区举行 318
10 月 22 日，2023 闻泰安世上海 10 公里精英赛举行 318
8 月 7 日，普陀区就业促进中心举办促进就业重点群体补贴政策解读活动 321
9 月 26 日，2023 年上海市大中城市联合招聘高校毕业生秋季专场活动暨普陀区高校毕业生就业服务月特色主题日活动举办 323
3 月 14 日，普陀区人社局举办人力资源服务行业午餐会 324
4 月，普陀区医保局开展医保基金监管集中宣传月活动 326
9 月 28 日，普陀区首届“苏河婚典”暨婚姻文化展示馆特展在半马苏河公园举行 330
5 月 31 日，“‘未’你而来 ‘爱’在普陀”——2023 年普陀区未保宣传月主题活动在曹杨新村街道举办 332
7 月 26 日，普陀区（2023 年）共有产权保障住房选房现场 333
10 月 23 日 , 普陀区发布养老服务品牌“普惠颐养家园” 340
11 月 15 日，普陀区第十届少数民族传统体育运动会在华东师范大学体育馆开幕 343
5 月 14 日，长寿路街道“半马苏河”文明实践带靠谱公益市集青年主题专场在创享塔园区举办 345
7 月 18 日，普陀区在中远两湾城开展应急疏散演练 346
4 月，普陀区消防救援支队开展建设工地消防设施和消防器材专项检查行动 347
2 月 16 日，普陀区应急管理局对加油站开展安全检查 349
2023 年，普陀区开展旧住房综合修缮防汛防台专项应急演练，图为对外墙脚手架进行检查和加固，拆除安全防护网 350

长寿路街道办事处

地址：胶州路1095号
邮编：200060



①



②


③



④



⑤

① 3 月 30 日，普陀一村征收项目完成 100% 签约
② 4 月 7 日，长寿路街道社区托育点“宝宝屋”运营
③ 5 月 20 日，“半马苏河・长寿人才星河荟”在长寿路街道人才服务基地揭牌
④ 6 月，永定居民区家门口养老服务站建成
⑤ 8 月，位于 M50 创意园的微型消防站建成
⑥ 9 月 28 日，鸿寿坊商业体开业



⑥

曹杨新村街道办事处

地址：曹杨路933号
邮编：200062



①



②



③

① 花溪园社区推进优美环境适老化改造
② 2 月 23 日，曹杨新村街道 2023 年旧住房成套改造工作启动大会举行
③ 3 月 27 日，“靠普”人才学院曹杨分院揭牌
④ 5 月 10 日，市人大曹杨新村街道基层立法联系点工作推进会召开
⑤ 5 月 30 日，曹杨新村街道反诈联盟成立
⑥ 9 月 29 日，上海外国语大学留学生参加“新‘曹’流 City Walk”活动



④



⑤


⑥

长风新村

街道办事处

地址：中山北路3500号2号楼

邮编：200063

① 6 月 21 日，长风新村街道加装电梯突破 200 台签约仪式举行

② 9 月 8 日，枣阳片区社区托育点“宝宝屋”揭牌

③ 9 月 23 日，2023“长风杯”上海市桨板公开赛举行

④ 9 月，孙敏莉书记工作室成立。图为工作室与各新兴领域党组织书记分享经验做法

⑤ 长风公园鸟瞰（常　枫 / 摄）









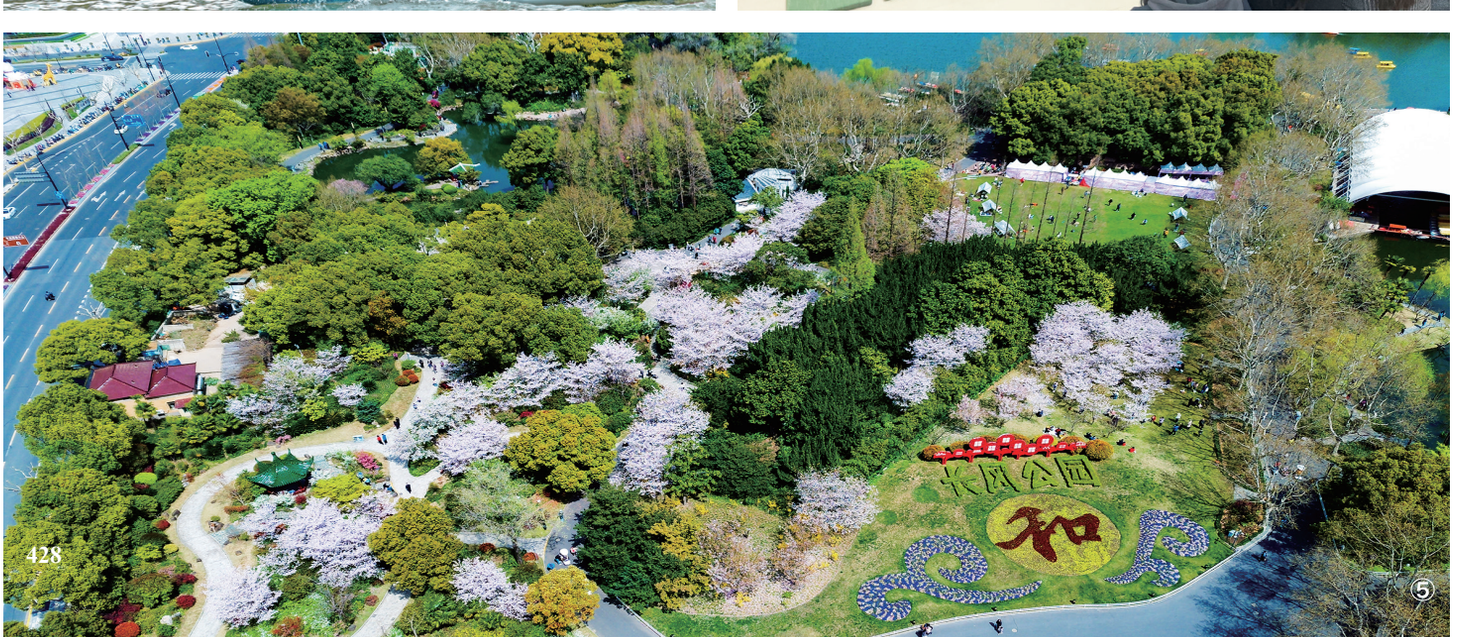

宜川路街道办事处

地址：华阴路298号
邮编：200065



①



②

① 3月14日，2023年宜川路街道区域化党建年会暨“美好社区 先锋行动”推进会召开
② 5月31日，“靠普”人才学院宜川分院挂牌
③ 6月，中远两湾城“居委法苑”计划启动。图为区法院工作人员下沉指导
④ 9月6日—10月15日，第二十二届宜川戏曲节举办
⑤ 11月，建民绿地公园经改造后对外开放，为普陀区第一座垃圾分类引领低碳生活新时尚主题公园
⑥ 12月1日，第38届“12·5”国际志愿者日活动举办


③



④



⑤



⑥

甘泉路

街道办事处

地址：志丹路125号

邮编：200065

① 7 月 20 日，甘泉路街道举行黄陵路百姓客厅共治赋能计划启动仪式

② 9 月 19 日，“上海慈善周”甘泉专场活动举办

③ 9 月 27 日，第二十五届“幸福甘泉”社区文化艺术节暨“秀出成长”新时代校园达人秀举办

④ 10 月 28—30 日，“普陀·甘泉杯”第十四届市民乒乓球公开赛举行

⑤ 改造后的章家巷小区百姓广场



①



②



③



④



⑤

石泉路街道办事处

地址：管弄路268号
邮编：200061



①



②


③

① 2 月 28 日，石泉路街道“品尊源”街区党建品牌发布
② 6 月，“啡常品尊”咖啡师职业技能比武大赛举行
③ 10 月，普陀区首座便民生活垃圾误时投放点启用
④ ⑤ 2023 年，石泉路街道以陆一小区为试点，打造现代化为老服务示范社区。图为家门口为老服务站与适老化改造样板间



④


⑤



①



②

真如镇

街道办事处

地址：芝川路205号

邮编：200333

① 2月2日，真如镇街道举行2023年“点靓真如”启动仪式

② 5月2日，真如第一老年福利院社区助餐点开放

③ 5月29日，“靠普”人才学院真如分院揭牌

④ 9月8日，新真光中医药特色示范社区卫生服务站通过现场验收

⑤ 9月12日，真如镇街道“真靠谱·法律心理会客厅”项目揭牌。图为居民接受法律咨询服务

⑥ 11月1日，真如镇街道高陵“邻聚俪”妇女联合会成立仪式在高陵集市举行



③



④



⑤



⑥

万里 街道办事处

地址：富平路518号
邮编：200333


①

① 2月7日，万里街道被命名为“上海市园林街镇”。图为万里公园
② 4月3日，香泉片区社区食堂试营业
③ 6月22日，“世界城市日”万里比邻生活节开幕暨万里十五分钟社区生活圈定向赛开赛
④ 7月3日—8月11日，万里街道举办全国首个新就业群体子女爱心暑托班
⑤ 10月，万里街道案例入选《上海手册：21世纪城市可持续发展指南》。图为万里街道在2023年世界城市日中国主场活动作主题分享
⑥ 12月11日，第八届上海国际诗歌节万里社区专场活动在万里公园举行


②



③



④



⑤


⑥

长征镇
人民政府

地址：万镇路180号
邮编：200333



①


②



③



④

① 6 月 15 日，真光路食品安全示范街创建工作启动
② 9 月 26 日，上海信泰中心商场开业
③ 上海信泰中心原址曹安市场
④ 12 月 28 日，“这就是长征”——长征镇撤乡建镇三十周年主题党日活动举办
⑤ 2014 年 10 月 31 日，红旗村“城中村”改造项目启动。图为上海山华果品市场关闭前
⑥ 2016 年 6 月，红旗村地块整治后全景图
⑦ 2023 年，红旗村“城中村”改造项目完成全部工程建设。图为改造后的中海真如境



⑤


⑥


⑦

桃浦镇人民政府

地址：武威路789号
邮编：200331





① 4 月，桃浦镇首家社区托育点“宝宝屋”试运营
② 5 月 5 日，“HELLO 老友亭”投入使用
③ 5 月 15 日，以色列科技儿童乐园在桃浦中央绿地揭牌（Rosa Mystica / 摄）
④ 10 月 16 日，第 27 届“桃浦之光”社区文化艺术节活动举行
⑤ 11 月 23 日，桃浦镇首支专职消防救援队投入使用
⑥ 12 月，“桃绘地图”在“普陀桃浦”微信公众号上线
⑦ 祁连山路创新产业发展带




表彰优秀文体团队
桃浦之光
④


⑤


桃绘地图
TAOPU
HAND-PAINTED MAP
TAO
PU
韩塔
凌寿昌纪念碑
绿福桥
上海橡胶厂旧址
桃浦古井
李子园去队毛主席挥泪纪念碑
真如国际电台旧址
英雄金笔厂旧址
桃浦中央绿地
彩丘园绿地
雨北厅
李子园公园
未来岛公园
春光公园
桃浦公园
暖浦公园
桃浦湾
一尺花园
白画生活广场
新铲去地
星品荟
新金环广场（建设中）
盒马X会员店（建设中）
国金体育中心
桃浦全民健身中心
普陀体育公园
桃浦镇新时代文明实践分中心
乐桃桃喜浦浦迎您看桃浦
⑥


⑦

图书在版编目（CIP）数据

普陀年鉴. 2024 / 上海市普陀区地方志编纂委员会编. -- 北京 : 方志出版社, 2024. 12. -- ISBN 978-7-5144-6458-0

Ⅰ. Z525.13

中国国家版本馆 CIP 数据核字第 2024L45Z35 号

责任编辑：李　静
责任校对：张玉霞
责任印制：梅中英
出 版 者：方志出版社
地　　址：北京市朝阳区潘家园东里 9 号（国家方志馆 4 层）
邮　　编：100021
网　　址：http://www.zgfzcb.cn
发　　行：方志出版社图书营销中心（010-67110500）
印　　刷：上海信老印刷厂
开　　本：889 毫米×1194 毫米　1/16
印　　张：29.25
字　　数：1181 千字
版　　次：2024 年 12 月第 1 版
印　　次：2024 年 12 月第 1 次印刷
定　　价：280.00 元

· 版权所有　侵权必究 ·

（如有印装质量问题，请与我社图书营销中心联系）

封面题字：



上架建议　年　鉴

ISBN 978-7-5144-6458-0

9 787514 464580 >

定价：280.00 元